

RECOMMANDATIONS IMPORTANTES A LIRE POUR ACTIVER LES REMBOURSEMENTS ET EVITER LES REJETS

Conditions générales :

- Le cadre réservé à l'adhérent doit être dûment renseigné.
- Le cadre réservé au médecin doit être renseigné par le praticien lui-même notamment la nature de la maladie.
- La validité de la feuille de soins est limitée à 3 mois à compter de la première consultation.
- L'entente préalable est exigée pour toute hospitalisation médicale, chirurgicale, soins dentaires spéciaux, extractions multiples, parodontie orthodontie, prothèses dentaires, prothèses auditives ou orthopédiques ainsi que pour tous les actes effectués en série.
- En cas d'accident, une déclaration précisant les causes et circonstances de l'accident est à joindre à la feuille de soins.

Pharmacie :

- Les vignettes des médicaments doivent être obligatoirement jointes aux ordonnances.
- Pour les médicaments sans vignettes une facture de la pharmacie doit être jointe.

Radiologie et Biologie :

- La facture ainsi qu'une copie des résultats des analyses ou du compte rendu (sous pli confidentiel) doivent être jointes à l'ordonnance médicale pour toute demande de remboursement.
- Un pli confidentiel du médecin prescripteur des analyses ou radios peut être demandé par le médecin conseil de la mutuelle.

Optique :

- L'ordonnance du médecin prescripteur et la facture de l'opticien sont à joindre à la feuille de soins.

Rééducation :

- L'entente préalable renseignée par le médecin prescripteur est exigée avant le début des séances de rééducations.
- Pour le remboursement, la facture et le calendrier des séances effectuées sont à joindre à la feuille de soins.

Dentaire :

- En cas de prothèses ou de traitement canalaires, l'accord préalable renseigné sur la feuille de soins est obligatoire avant le début de traitement.
- La facture doit être jointe à la feuille de soins pour toute demande de remboursement.
- La radio-après soins est obligatoire en cas de prothèses ou de traitement canalaires.

Maladie et Affection Longue Durée ALD et ALC :

- La déclaration de maladie chronique doit être renseignée par le médecin prescripteur et renouvelée tous les 6 mois.

Adresses Mails utiles

- 0 Réclamation : contact@mupras.com
- 0 Prise en charge : pec@mupras.com
- 0 Adhésion et changement de statut : adhesion@mupras.com

La MUPRAS garantit le respect de la loi n° 09-08 relative à la protection des personnes physiques à l'égard du traitement des données à caractère personnel.

MUPRAS : Centre Allal Ben Abdellah - 6ème Etage Angle Rue Mohamed Fakir et Rue Allal Ben Abdellah - Quartier de l'Horloge Casablanca 20000 - Tél. : 05 22 20 45 45 (LG) - Fax : 05 22 22 78 18 - www.mupras.com



Déclaration de Maladie

N° P19- 0042242

☒ Maladie

☐ Dentaire

☐ Optique

☐ Autres

Cadre réservé à l'adhérent (e)

Matricule : 02220 Société :
☐ Actif ☐ Pensionné(e) ☒ Autre :
 Nom & Prénom : ERRAISS MINA Vve KOUERTOBI
 Date de naissance : 1925
 Adresse : HAY HASANI DERB. EL AMEL SPEC 604
 N°4. Casablanca
 Tél. : 06 63 29 55 79 Total des frais engagés 300,00 + 876,00 = 1176,00 Dhs

Cadre réservé au Médecin

Cachet du médecin :

Docteur Abdelmoujtib DOUÏEB
 CARDIOLOGUE
 14, Rue El Araâr (Ex. Gay Lussac)
 Mers Sultan - Casablanca
 Tél: 0522 48 37 91 / 63 58

Date de consultation : 02 FEV 2023
 Nom et prénom du malade : ERRAISS MINA Age: 98 ans
 Lien de parenté : ☐ Lui-même ☒ Conjoint ☐ Enfant
 Nature de la maladie : ERRAISS MINA
 En cas d'accident préciser les causes et circonstances : 02 FEV 2023

Dans le cas où la maladie aurait un caractère confidentiel, communiquer les renseignements sous pli confidentiel à l'attention du médecin conseil de la Mutuelle.

J'atteste sur l'honneur l'exactitude des renseignements portés sur la présente déclaration. Je déclare avoir pris connaissance de la clause relative à la protection des données personnelles.

Fait à : Casablanca Le : 02 / 02 / 2023
 Signature de l'adhérent(e) :

RELEVÉ DES FRAIS ET HONORAIRES

Dates des Actes	Natures des Actes	Nombre et Coefficient	Montant détaillé des Honoraires	Cachet et signature du Médecin attestant le Paiement des Actes
02 Fevr 2023	CD + CCB	309,00		<div> <div> Docteur Abdelmajid DOUHA CARDIOLOGUE 94, Rue El Araak (Ex. Gay Lussac) Mers Sultan - Casablanca Tel. 0522 48 37 91 / 63 58 </div> </div>

EXECUTION DES ORDONNANCES

Cachet du Pharmacien ou du Fournisseur Date Montant de la Facture

<div> Dr. Ahmed CHAHRAÏE Hay Raha Rue Bannafsaie N°51 Bis Beauséjour Casablanca Tel. 05 22 94 99 14 </div>	02/02/23	876,00
---	----------	--------

ANALYSES - RADIOGRAPHIES

Cachet et signature du Laboratoire et du Radiologue Date Désignation des Coefficients Montant des Honoraires

--	--	--	--

AUXILIAIRES MEDICAUX

Cachet et signature du Praticien Date des Soins Nombre AM PC IM IV Montant détaillé des Honoraires

--	--	--	--	--	--

RELEVÉ DES FRAIS ET HONORAIRES

Le praticien est prié de préciser la dent traitée, l'acte pratiqué en indiquant la nature des soins.

Important :

Veuillez joindre les radiographies en cas de prothèses ou de traitement canalaires, ainsi que le bilan de l'ODF.

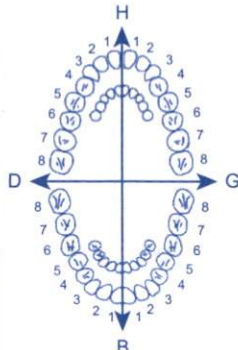
SOINS DENTAIRES	Dents Traitées		Nature des Soins	Coefficient	
					COEFFICIENT DES TRAVAUX
					MONTANTS DES SOINS
					DEBUT D'EXECUTION
					FIN D'EXECUTION

O.D.F. PROTHESES DENTAIRES

DETERMINATION DU COEFFICIENT MASTICATOIRE

H
25533412 21433552
00000000 00000000
D G
00000000 00000000
35533411 11433553
B

(Création, remont, adjonction)
Fonctionnel, Thérapeutique, nécessaire à la profession

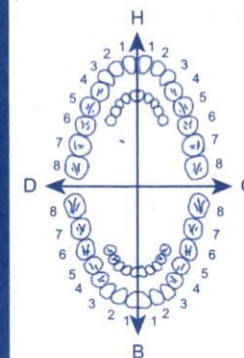

COEFFICIENT DES TRAVAUX

MONTANTS DES SOINS

DATE DU DEVIS

DATE DE L'EXECUTION

VISA ET CACHET DU PRATICIEN ATTESTANT LE DEVIS

VISA ET CACHET DU PRATICIEN ATTESTANT L'EXECUTION

ECG

Cabinet d'explorations cardio-vasculaires Docteur Abdelmoujib DOUIEB

94 Rue Al Araar Rondpoint Mersultan - Casablanca - Tél : 0522483791 - 0522486358

NOM:ERRAISS MINA ID : Sexe : Age : Date Test :02-02-2023 16:58

Médecin Référent:Docteur Abdelmoujib DOUIEB

10mm/mV 25mm/s

Filtre Principal:On Filtre ADS:On

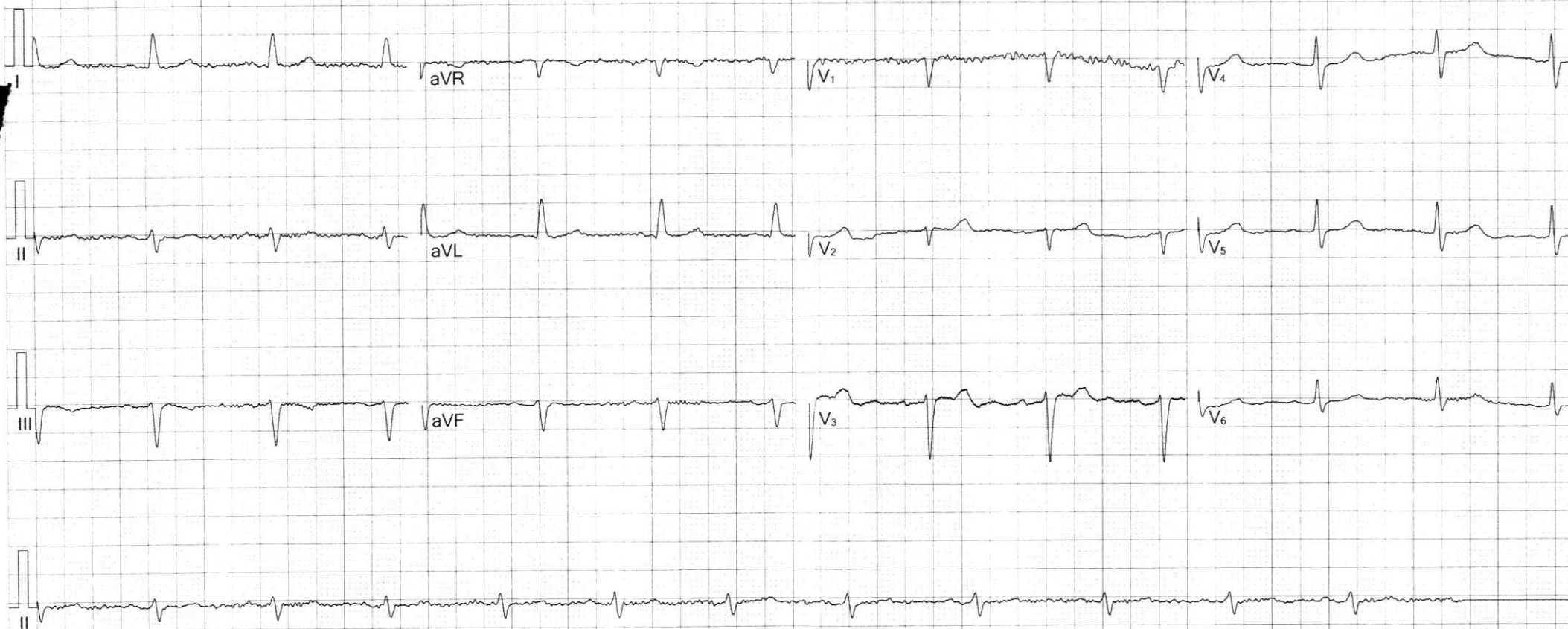

Fréquence :	1000 Hz	Intervalle QT :	394 ms
Durée Ech.:	10 s	Intervalle QTc :	425 ms
FC :	70 bpm	Axe P :	150.7°
Durée P :	107 ms	Axe QRS :	-35.7°
Durée QRS :	90 ms	Axe T :	-1.7°
Durée T :	274 ms	RV5/SV1:	0.55/0.49mV
Interval.PQ :	176 ms	RV5+SV1:	1.04mV

Suggestion :

Docteur Abdelmoujib DOUIEB
CARDIOLOGUE
94, Rue Al Araar (Ex Bay Lussac)
Mers Sultan - Casablanca
Tél: 0522 48 37 91 / 42 58

Signature Médecin:

CABINET DE CONSULTATION ET D'EXPLORATIONS CARDIO-VASCULAIRES

عيادة تشخيص واستكشاف أمراض القلب والشراب

DOCTEUR ABDELMOUJIB DOUIEB

CARDIOLOGUE

DIPLOMÉ DE L'UNIVERSITÉ DE LYON (FRANCE)
DIPLOMÉ EN ECHOGRAPHIE ET DOPPLER CARDIAQUE
ANCIEN MÉDECIN AU CHU DE LAUSANNE (SUISSE)
MEMBRE DE LA SOCIÉTÉ FRANÇAISE DE CARDIOLOGIE

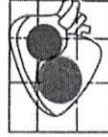

الدكتور عبد المجيب الذويب

عضو بالجمعية الفرنسية لأمراض القلب
طبيب سابق بالمستشفى الجامعي بلوزان (سويسرا)
دبلوم فحص القلب بالصدى
خريج كلية الطب بليون (فرنسا)
اختصاصي في أمراض القلب و الشرايين

Casablanca le :02.02.2023

Errais mina

Vartex 160 : 1 cp le matin



175,20 x 5

876,00

PHARMACIE HIBA
Dr. Ahmed CHAFRY
Hay Raha - Rue Banaïsaïe
N°51-Bis Beldjout - Casa
Tél: 05 22 94 99 14

Docteur Abdelmoujib DOUIEB
CARDIOLOGUE
94 Rue El Araar (Ex. Gay Lussac)
Mers Sultan - Casablanca
Tél: 0522 48 37 91 / 63 58

4 mois

94. RUE AL ARAAR (ENTRE RONDPPOINT MERSULTAN ET ALPHA 55) - CASABLANCA

TEL : 05.22.48.37.91 ET 05.22.48.63.58

LUNDI Á VENDREDI SUR RDV UNIQUEMENT : DE 9H30 Á 12H30 ET DE 15H30 Á 18H30

URGENCES : CLINIQUE FRANCEVILLE

VARTEX® 40 mg, 80 mg et 160 mg, comprimés pelliculés

Valsartan

L0T 221471 1

EXP 05 2025

PPV 175.20 DM

Veillez lire attentivement l'intégralité de cette notice avant de prendre ce médicament.

- Gardez cette notice, vous pourriez avoir besoin de la relire.
- Si vous avez toute autre question, si vous avez un doute, demandez plus d'informations à votre médecin ou à votre pharmacien.
- Ce médicament vous a été personnellement prescrit. Ne le donnez jamais à quelqu'un d'autre, même en cas de maladie.

1. QU'EST-CE QUE VARTEX, comprimés pelliculés sécables ET DANS QUELS CAS EST-IL UTILISÉ ?

Le valsartan appartient à la famille des antagonistes de l'angiotensine II qui aident à contrôler l'hypertension artérielle. Il agit en bloquant l'effet de l'angiotensine II. Ceci entraîne un relâchement des vaisseaux sanguins et une diminution de la pression artérielle.

Indications thérapeutiques

Ce médicament peut être utilisé pour trois affections différentes :

- pour traiter l'hypertension artérielle :

Comprimé dosé à 40 mg : chez les enfants et les adolescents âgés de 6 à 18 ans.

Comprimés dosés à 80 mg et 160 mg : chez les patients adultes et chez les enfants et les adolescents âgés de 6 à 18 ans.

L'hypertension artérielle augmente l'effort fourni par le cœur et les artères. En l'absence de traitement, l'hypertension peut endommager les vaisseaux sanguins du cerveau, du cœur et des reins et peut entraîner un accident vasculaire cérébral, une insuffisance cardiaque ou une insuffisance rénale. L'hypertension artérielle augmente le risque de crise cardiaque. Le fait d'abaisser votre pression artérielle jusqu'à un niveau normal permet de diminuer le risque d'apparition de ces pathologies.

- pour le traitement de patients adultes ayant récemment subi une crise cardiaque (infarctus du myocarde). « Récemment » signifie ici entre 12 heures et 10 jours.

- pour traiter les patients adultes atteints d'insuffisance cardiaque symptomatique. Le valsartan est utilisé quand les inhibiteurs de l'enzyme de conversion (IEC) (une autre famille de médicaments pour traiter l'insuffisance cardiaque) ne peuvent pas être utilisés. Il peut également être utilisé en plus des IEC lorsque les bêtabloquants (un autre médicament pour l'insuffisance cardiaque) ne peuvent pas être utilisés.

L'insuffisance cardiaque comporte les symptômes suivants : souffle court et gonflement des pieds et des jambes par accumulation de liquide. Elle survient lorsque le muscle cardiaque ne parvient pas à pomper suffisamment de sang pour fournir la quantité de sang nécessaire à l'organisme.

2. QUELLES SONT LES INFORMATIONS A CONNAÎTRE AVANT DE PRENDRE VARTEX, comprimés pelliculés sécables ?

Ne prenez jamais VARTEX, comprimés pelliculés sécables :

- si vous êtes allergique (hypersensible) au valsartan ou à l'un des autres composants contenus dans VARTEX, comprimés pelliculés sécables listés à la fin de cette notice.
- si vous avez une maladie grave du foie,
- si vous êtes enceinte de plus de 3 mois (il est également préférable d'éviter de prendre VARTEX, comprimés pelliculés sécables en début de grossesse - voir la rubrique Grossesse).

Si votre médecin vous a informé(e) d'une intolérance à certains sucres, contactez-le avant de prendre ce médicament.

Ne pas prendre VARTEX, comprimés pelliculés sécables si l'une de ces situations s'applique à vous.

Faites attention avec VARTEX, comprimés pelliculés sécables :

- si vous avez une maladie du foie,
- si vous avez une grave maladie rénale ou si vous êtes dialysé,
- si vous souffrez d'un rétrécissement des artères du rein,
- si vous avez récemment subi une transplantation rénale (vous avez reçu un nouveau rein),
- si vous êtes traité après avoir subi une crise cardiaque ou pour une insuffisance cardiaque. Votre médecin pourrait, dans ce cas, vérifier votre fonction rénale,
- si vous avez une grave maladie cardiaque en dehors d'une insuffisance cardiaque ou d'une crise cardiaque,
- si vous avez déjà présenté un gonflement, essentiellement du visage et de la gorge en prenant d'autres médicaments (dont les IEC). Si vous présentez ces symptômes, arrêtez votre traitement par VARTEX et contactez immédiatement votre médecin. Vous ne devez plus jamais prendre de VARTEX. Voir également à la rubrique 4, « Quels sont les effets indésirables éventuels ? ».
- si vous prenez des médicaments qui augmentent la quantité de potassium dans le sang, y compris les suppléments potassiques ou des sels de potassium, des médicaments pour le cœur ou des médicaments pour le diabète. Il peut être nécessaire de vérifier régulièrement la quantité de potassium dans votre sang.
- L'utilisation de ce médicament est déconseillée chez les patients présentant une intolérance au galactose, un déficit en lactase de Lapp ou un syndrome de malabsorption du glucose ou du galactose (maladies héréditaires rares).

Si l'une de ces situations s'applique à vous, veuillez en informer votre médecin avant de prendre VARTEX, comprimés pelliculés sécables.

VARTEX® 40 mg, 80 mg et 160 mg, comprimés pelliculés Valsartan

LOT 210904
EXP 04 2024
PPV 175.20 DH

Veillez lire attentivement l'intégralité de cette notice avant de prendre ce médicament.

- Gardez cette notice, vous pourriez avoir besoin de la relire.
- Si vous avez toute autre question, si vous avez un doute, demandez plus d'informations à votre médecin ou à votre pharmacien.
- Ce médicament vous a été personnellement prescrit. Ne le donnez jamais à quelqu'un d'autre, même en cas de besoin.

1. QU'EST-CE QUE VARTEX, comprimés pelliculés sécables ET DANS QUELS CAS EST-IL UTILISÉ ?

Le valsartan appartient à la famille des antagonistes de l'angiotensine II qui aident à contrôler l'hypertension artérielle présente dans l'organisme, qui stimule la contraction des vaisseaux sanguins, ce qui conduit à une augmentation de la pression artérielle. Il agit en bloquant l'effet de l'angiotensine II. Ceci entraîne un relâchement des vaisseaux sanguins et une diminution de la pression artérielle.

Indications thérapeutiques

Ce médicament peut être utilisé pour trois affections différentes :

- pour traiter l'hypertension artérielle :

Comprimé dosé à 40 mg : chez les enfants et les adolescents âgés de 6 à 18 ans.

Comprimés dosés à 80 mg et 160 mg : chez les patients adultes et chez les enfants et les adolescents âgés de 6 à 18 ans.

L'hypertension artérielle augmente l'effort fourni par le cœur et les artères. En l'absence de traitement, l'hypertension peut endommager les vaisseaux sanguins du cerveau, du cœur et des reins et peut entraîner un accident vasculaire cérébral, une insuffisance cardiaque ou une insuffisance rénale. L'hypertension artérielle augmente le risque de crise cardiaque. Le fait d'abaisser votre pression artérielle jusqu'à un niveau normal permet de diminuer le risque d'apparition de ces pathologies.

- pour le traitement de patients adultes ayant récemment subi une crise cardiaque (infarctus du myocarde). « Récurrent » signifie ici entre 12 heures et 10 jours.

- pour traiter les patients adultes atteints d'insuffisance cardiaque symptomatique. Le valsartan est utilisé quand les inhibiteurs de l'enzyme de conversion (IEC) (une autre famille de médicaments pour traiter l'insuffisance cardiaque) ne peuvent pas être utilisés. Il peut également être utilisé en plus des IEC lorsque les bêtabloquants (un autre médicament pour l'insuffisance cardiaque) ne peuvent pas être utilisés.

L'insuffisance cardiaque comporte les symptômes suivants : souffle court et gonflement des pieds et des jambes par accumulation de liquide. Elle survient lorsque le muscle cardiaque ne parvient pas à pomper suffisamment de sang pour fournir la quantité de sang nécessaire à l'organisme.

2. QUELLES SONT LES INFORMATIONS A CONNAÎTRE AVANT DE PRENDRE VARTEX, comprimés pelliculés sécables ?

Ne prenez jamais VARTEX, comprimés pelliculés sécables :

- si vous êtes allergique (hypersensible) au valsartan ou à l'un des autres composants contenus dans VARTEX, comprimés pelliculés sécables listés à la fin de cette notice.

- si vous avez une maladie grave du foie,

- si vous êtes enceinte de plus de 3 mois (il est également préférable d'éviter de prendre VARTEX, comprimés pelliculés sécables en début de grossesse - voir la rubrique Grossesse).

Si votre médecin vous a informé(e) d'une intolérance à certains sucres, contactez-le avant de prendre ce médicament.

Ne pas prendre VARTEX, comprimés pelliculés sécables si l'une de ces situations s'applique à vous.

Faites attention avec VARTEX, comprimés pelliculés sécables :

- si vous avez une maladie du foie,

- si vous avez une grave maladie rénale ou si vous êtes dialysé,

- si vous souffrez d'un rétrécissement des artères du rein,

- si vous avez récemment subi une transplantation rénale (vous avez reçu un nouveau rein),

- si vous êtes traité après avoir subi une crise cardiaque ou pour une insuffisance cardiaque. Votre médecin pourrait, dans ce cas, vérifier votre fonction rénale,

- si vous avez une grave maladie cardiaque en dehors d'une insuffisance cardiaque ou d'une crise cardiaque,

- si vous avez déjà présenté un gonflement, essentiellement du visage et de la gorge en prenant d'autres médicaments (dont les IEC). Si vous présentez ces symptômes, arrêtez votre traitement par VARTEX et contactez immédiatement votre médecin. Vous ne devez plus jamais prendre de VARTEX. Voir également à la rubrique 4, « Quels sont les effets indésirables éventuels ? ».

- si vous prenez des médicaments qui augmentent la quantité de potassium dans le sang, y compris les suppléments potassiques ou des sels de potassium, des médicaments épargneurs du potassium ou encore de l'héparine. Il peut être nécessaire de vérifier régulièrement la quantité de potassium dans votre sang.

- si vous êtes âgé de moins de 18 ans et si vous prenez VARTEX, comprimés pelliculés sécables en association avec d'autres médicaments qui inhibent le système aldostérone rénine angiotensine (médicaments diminuant la pression artérielle), votre médecin pourrait vérifier régulièrement votre fonction rénale et la quantité de potassium dans votre sang.

- si vous souffrez d'hyperaldostéronisme. Il s'agit d'une maladie dans laquelle les glandes surrénales fabriquent une quantité trop importante d'hormone aldostérone. L'utilisation de VARTEX, comprimés pelliculés sécables est déconseillée si vous êtes dans ce cas,

- si vous avez perdu une grande quantité de liquide (déshydratation) à la suite d'une diarrhée, de vomissements ou de la prise de fortes doses de diurétiques (qui servent à éliminer l'eau en excès dans votre organisme).

- Vous devez informer votre médecin si vous pensez être (ou susceptible de devenir) enceinte. VARTEX, comprimés pelliculés sécables est déconseillé en début de grossesse, et ne doit pas être pris si vous êtes enceinte de plus de 3 mois, ou si vous envisagez de devenir enceinte.

VARTEX® 40 mg, 80 mg et 160 mg, comprimés pelliculés Valsartan

LOT 210904
EXP 04 2024
PPV 175.20 DH

Veillez lire attentivement l'intégralité de cette notice avant de prendre ce médicament.

- Gardez cette notice, vous pourriez avoir besoin de la relire.
- Si vous avez toute autre question, si vous avez un doute, demandez plus d'informations à votre médecin ou à votre pharmacien.
- Ce médicament vous a été personnellement prescrit. Ne le donnez jamais à quelqu'un d'autre, même en cas de besoin.

1. QU'EST-CE QUE VARTEX, comprimés pelliculés sécables ET DANS QUELS CAS EST-IL UTILISÉ ?

Le valsartan appartient à la famille des antagonistes de l'angiotensine II qui aident à contrôler l'hypertension artérielle présente dans l'organisme, qui stimule la contraction des vaisseaux sanguins, ce qui conduit à une augmentation de la pression artérielle. Il agit en bloquant l'effet de l'angiotensine II. Ceci entraîne un relâchement des vaisseaux sanguins et une diminution de la pression artérielle.

Indications thérapeutiques

Ce médicament peut être utilisé pour trois affections différentes :

- pour traiter l'hypertension artérielle :

Comprimé dosé à 40 mg : chez les enfants et les adolescents âgés de 6 à 18 ans.

Comprimés dosés à 80 mg et 160 mg : chez les patients adultes et chez les enfants et les adolescents âgés de 6 à 18 ans.

L'hypertension artérielle augmente l'effort fourni par le cœur et les artères. En l'absence de traitement, l'hypertension peut endommager les vaisseaux sanguins du cerveau, du cœur et des reins et peut entraîner un accident vasculaire cérébral, une insuffisance cardiaque ou une insuffisance rénale. L'hypertension artérielle augmente le risque de crise cardiaque. Le fait d'abaisser votre pression artérielle jusqu'à un niveau normal permet de diminuer le risque d'apparition de ces pathologies.

- pour le traitement de patients adultes ayant récemment subi une crise cardiaque (infarctus du myocarde). « Récurrent » signifie ici entre 12 heures et 10 jours.

- pour traiter les patients adultes atteints d'insuffisance cardiaque symptomatique. Le valsartan est utilisé quand les inhibiteurs de l'enzyme de conversion (IEC) (une autre famille de médicaments pour traiter l'insuffisance cardiaque) ne peuvent pas être utilisés. Il peut également être utilisé en plus des IEC lorsque les bêtabloquants (un autre médicament pour l'insuffisance cardiaque) ne peuvent pas être utilisés.

L'insuffisance cardiaque comporte les symptômes suivants : souffle court et gonflement des pieds et des jambes par accumulation de liquide. Elle survient lorsque le muscle cardiaque ne parvient pas à pomper suffisamment de sang pour fournir la quantité de sang nécessaire à l'organisme.

2. QUELLES SONT LES INFORMATIONS A CONNAÎTRE AVANT DE PRENDRE VARTEX, comprimés pelliculés sécables ?

Ne prenez jamais VARTEX, comprimés pelliculés sécables :

- si vous êtes allergique (hypersensible) au valsartan ou à l'un des autres composants contenus dans VARTEX, comprimés pelliculés sécables listés à la fin de cette notice.

- si vous avez une maladie grave du foie,

- si vous êtes enceinte de plus de 3 mois (il est également préférable d'éviter de prendre VARTEX, comprimés pelliculés sécables en début de grossesse - voir la rubrique Grossesse).

Si votre médecin vous a informé(e) d'une intolérance à certains sucres, contactez-le avant de prendre ce médicament.

Ne pas prendre VARTEX, comprimés pelliculés sécables si l'une de ces situations s'applique à vous.

Faites attention avec VARTEX, comprimés pelliculés sécables :

- si vous avez une maladie du foie,

- si vous avez une grave maladie rénale ou si vous êtes dialysé,

- si vous souffrez d'un rétrécissement des artères du rein,

- si vous avez récemment subi une transplantation rénale (vous avez reçu un nouveau rein),

- si vous êtes traité après avoir subi une crise cardiaque ou pour une insuffisance cardiaque. Votre médecin pourrait, dans ce cas, vérifier votre fonction rénale,

- si vous avez une grave maladie cardiaque en dehors d'une insuffisance cardiaque ou d'une crise cardiaque,

- si vous avez déjà présenté un gonflement, essentiellement du visage et de la gorge en prenant d'autres médicaments (dont les IEC). Si vous présentez ces symptômes, arrêtez votre traitement par VARTEX et contactez immédiatement votre médecin. Vous ne devez plus jamais prendre de VARTEX. Voir également à la rubrique 4, « Quels sont les effets indésirables éventuels ? ».

- si vous prenez des médicaments qui augmentent la quantité de potassium dans le sang, y compris les suppléments potassiques ou des sels de potassium, des médicaments épargneurs du potassium ou encore de l'héparine. Il peut être nécessaire de vérifier régulièrement la quantité de potassium dans votre sang.

- si vous êtes âgé de moins de 18 ans et si vous prenez VARTEX, comprimés pelliculés sécables en association avec d'autres médicaments qui inhibent le système aldostérone rénine angiotensine (médicaments diminuant la pression artérielle), votre médecin pourrait vérifier régulièrement votre fonction rénale et la quantité de potassium dans votre sang.

- si vous souffrez d'hyperaldostéronisme. Il s'agit d'une maladie dans laquelle les glandes surrénales fabriquent une quantité trop importante d'hormone aldostérone. L'utilisation de VARTEX, comprimés pelliculés sécables est déconseillée si vous êtes dans ce cas,

- si vous avez perdu une grande quantité de liquide (déshydratation) à la suite d'une diarrhée, de vomissements ou de la prise de fortes doses de diurétiques (qui servent à éliminer l'eau en excès dans votre organisme).

- Vous devez informer votre médecin si vous pensez être (ou susceptible de devenir) enceinte. VARTEX, comprimés pelliculés sécables est déconseillé en début de grossesse, et ne doit pas être pris si vous êtes enceinte de plus de 3 mois. En cas de grossesse, consultez votre médecin.

VARTEX® 40 mg, 80 mg et 160 mg, comprimés pelliculés Valsartan

LOT 210904
EXP 04 2024
PPV 175.20 DH

Veillez lire attentivement l'intégralité de cette notice avant de prendre ce médicament.

- Gardez cette notice, vous pourriez avoir besoin de la relire.
- Si vous avez toute autre question, si vous avez un doute, demandez plus d'informations à votre médecin ou à votre pharmacien.
- Ce médicament vous a été personnellement prescrit. Ne le donnez jamais à quelqu'un d'autre, même en cas de besoin.

1. QU'EST-CE QUE VARTEX, comprimés pelliculés sécables ET DANS QUELS CAS EST-IL UTILISÉ ?

Le valsartan appartient à la famille des antagonistes de l'angiotensine II qui aident à contrôler l'hypertension artérielle présente dans l'organisme, qui stimule la contraction des vaisseaux sanguins, ce qui conduit à une augmentation de la pression artérielle. Il agit en bloquant l'effet de l'angiotensine II. Ceci entraîne un relâchement des vaisseaux sanguins et une diminution de la pression artérielle.

Indications thérapeutiques

Ce médicament peut être utilisé pour trois affections différentes :

- pour traiter l'hypertension artérielle :

Comprimé dosé à 40 mg : chez les enfants et les adolescents âgés de 6 à 18 ans.

Comprimés dosés à 80 mg et 160 mg : chez les patients adultes et chez les enfants et les adolescents âgés de 6 à 18 ans.

L'hypertension artérielle augmente l'effort fourni par le cœur et les artères. En l'absence de traitement, l'hypertension peut endommager les vaisseaux sanguins du cerveau, du cœur et des reins et peut entraîner un accident vasculaire cérébral, une insuffisance cardiaque ou une insuffisance rénale. L'hypertension artérielle augmente le risque de crise cardiaque. Le fait d'abaisser votre pression artérielle jusqu'à un niveau normal permet de diminuer le risque d'apparition de ces pathologies.

- pour le traitement de patients adultes ayant récemment subi une crise cardiaque (infarctus du myocarde). « Récemment » signifie ici entre 12 heures et 10 jours.

- pour traiter les patients adultes atteints d'insuffisance cardiaque symptomatique. Le valsartan est utilisé quand les inhibiteurs de l'enzyme de conversion (IEC) (une autre famille de médicaments pour traiter l'insuffisance cardiaque) ne peuvent pas être utilisés. Il peut également être utilisé en plus des IEC lorsque les bêtabloquants (un autre médicament pour l'insuffisance cardiaque) ne peuvent pas être utilisés.

L'insuffisance cardiaque comporte les symptômes suivants : souffle court et gonflement des pieds et des jambes par accumulation de liquide. Elle survient lorsque le muscle cardiaque ne parvient pas à pomper suffisamment de sang pour fournir la quantité de sang nécessaire à l'organisme.

2. QUELLES SONT LES INFORMATIONS A CONNAÎTRE AVANT DE PRENDRE VARTEX, comprimés pelliculés sécables ?

Ne prenez jamais VARTEX, comprimés pelliculés sécables :

- si vous êtes allergique (hypersensible) au valsartan ou à l'un des autres composants contenus dans VARTEX, comprimés pelliculés sécables listés à la fin de cette notice.
- si vous avez une maladie grave du foie,
- si vous êtes enceinte de plus de 3 mois (il est également préférable d'éviter de prendre VARTEX, comprimés pelliculés sécables en début de grossesse - voir la rubrique Grossesse).

Si votre médecin vous a informé(e) d'une intolérance à certains sucres, contactez-le avant de prendre ce médicament.

Ne pas prendre VARTEX, comprimés pelliculés sécables si l'une de ces situations s'applique à vous.

Faites attention avec VARTEX, comprimés pelliculés sécables :

- si vous avez une maladie du foie,
- si vous avez une grave maladie rénale ou si vous êtes dialysé,
- si vous souffrez d'un rétrécissement des artères du rein,
- si vous avez récemment subi une transplantation rénale (vous avez reçu un nouveau rein),
- si vous êtes traité après avoir subi une crise cardiaque ou pour une insuffisance cardiaque. Votre médecin pourrait, dans ce cas, vérifier votre fonction rénale,
- si vous avez une grave maladie cardiaque en dehors d'une insuffisance cardiaque ou d'une crise cardiaque,
- si vous avez déjà présenté un gonflement, essentiellement du visage et de la gorge en prenant d'autres médicaments (dont les IEC). Si vous présentez ces symptômes, arrêtez votre traitement par VARTEX et contactez immédiatement votre médecin. Vous ne devez plus jamais prendre de VARTEX. Voir également à la rubrique 4, « Quels sont les effets indésirables éventuels ? ».
- si vous prenez des médicaments qui augmentent la quantité de potassium dans le sang, y compris les suppléments potassiques ou des sels de potassium, des médicaments épargneurs du potassium ou encore de l'héparine. Il peut être nécessaire de vérifier régulièrement la quantité de potassium dans votre sang.
- si vous êtes âgé de moins de 18 ans et si vous prenez VARTEX, comprimés pelliculés sécables en association avec d'autres médicaments qui inhibent le système aldostérone rénine angiotensine (médicaments diminuant la pression artérielle), votre médecin pourrait vérifier régulièrement votre fonction rénale et la quantité de potassium dans votre sang.
- si vous souffrez d'hyperaldostéronisme. Il s'agit d'une maladie dans laquelle les glandes surrénales fabriquent une quantité trop importante d'hormone aldostérone. L'utilisation de VARTEX, comprimés pelliculés sécables est déconseillée si vous êtes dans ce cas,
- si vous avez perdu une grande quantité de liquide (déshydratation) à la suite d'une diarrhée, de vomissements ou de la prise de fortes doses de diurétiques (qui servent à éliminer l'eau en excès dans votre organisme).
- Vous devez informer votre médecin si vous pensez être (ou susceptible de devenir) enceinte. VARTEX, comprimés pelliculés sécables est déconseillé en début de grossesse, et ne doit pas être pris si vous êtes enceinte de plus de 3 mois, car cela pourrait nuire à votre bébé.

VARTEX® 40 mg, 80 mg et 160 mg, comprimés pelliculés Valsartan

LOT 210904
EXP 04 2024
PPV 175.20 DH

Veillez lire attentivement l'intégralité de cette notice avant de prendre ce médicament.

- Gardez cette notice, vous pourriez avoir besoin de la relire.
- Si vous avez toute autre question, si vous avez un doute, demandez plus d'informations à votre médecin ou à votre pharmacien.
- Ce médicament vous a été personnellement prescrit. Ne le donnez jamais à quelqu'un d'autre, même en cas de besoin.

1. QU'EST-CE QUE VARTEX, comprimés pelliculés sécables ET DANS QUELS CAS EST-IL UTILISÉ ?

Le valsartan appartient à la famille des antagonistes de l'angiotensine II qui aide à contrôler l'hypertension artérielle présente dans l'organisme, qui stimule la contraction des vaisseaux sanguins, ce qui conduit à une augmentation de la pression artérielle. Il agit en bloquant l'effet de l'angiotensine II. Ceci entraîne un relâchement des vaisseaux sanguins et une diminution de la pression artérielle.

Indications thérapeutiques

Ce médicament peut être utilisé pour trois affections différentes :

- pour traiter l'hypertension artérielle :

Comprimé dosé à 40 mg : chez les enfants et les adolescents âgés de 6 à 18 ans.

Comprimés dosés à 80 mg et 160 mg : chez les patients adultes et chez les enfants et les adolescents âgés de 6 à 18 ans.

L'hypertension artérielle augmente l'effort fourni par le cœur et les artères. En l'absence de traitement, l'hypertension peut endommager les vaisseaux sanguins du cerveau, du cœur et des reins et peut entraîner un accident vasculaire cérébral, une insuffisance cardiaque ou une insuffisance rénale. L'hypertension artérielle augmente le risque de crise cardiaque. Le fait d'abaisser votre pression artérielle jusqu'à un niveau normal permet de diminuer le risque d'apparition de ces pathologies.

- pour le traitement de patients adultes ayant récemment subi une crise cardiaque (infarctus du myocarde). « Récurrent » signifie ici entre 12 heures et 10 jours.

- pour traiter les patients adultes atteints d'insuffisance cardiaque symptomatique. Le valsartan est utilisé quand les inhibiteurs de l'enzyme de conversion (IEC) (une autre famille de médicaments pour traiter l'insuffisance cardiaque) ne peuvent pas être utilisés. Il peut également être utilisé en plus des IEC lorsque les bêtabloquants (un autre médicament pour l'insuffisance cardiaque) ne peuvent pas être utilisés.

L'insuffisance cardiaque comporte les symptômes suivants : souffle court et gonflement des pieds et des jambes par accumulation de liquide. Elle survient lorsque le muscle cardiaque ne parvient pas à pomper suffisamment de sang pour fournir la quantité de sang nécessaire à l'organisme.

2. QUELLES SONT LES INFORMATIONS A CONNAÎTRE AVANT DE PRENDRE VARTEX, comprimés pelliculés sécables ?

Ne prenez jamais VARTEX, comprimés pelliculés sécables :

- si vous êtes allergique (hypersensible) au valsartan ou à l'un des autres composants contenus dans VARTEX, comprimés pelliculés sécables listés à la fin de cette notice.

- si vous avez une maladie grave du foie,

- si vous êtes enceinte de plus de 3 mois (il est également préférable d'éviter de prendre VARTEX, comprimés pelliculés sécables en début de grossesse - voir la rubrique Grossesse).

Si votre médecin vous a informé(e) d'une intolérance à certains sucres, contactez-le avant de prendre ce médicament.

Ne pas prendre VARTEX, comprimés pelliculés sécables si l'une de ces situations s'applique à vous.

Faites attention avec VARTEX, comprimés pelliculés sécables :

- si vous avez une maladie du foie,

- si vous avez une grave maladie rénale ou si vous êtes dialysé,

- si vous souffrez d'un rétrécissement des artères du rein,

- si vous avez récemment subi une transplantation rénale (vous avez reçu un nouveau rein),

- si vous êtes traité après avoir subi une crise cardiaque ou pour une insuffisance cardiaque. Votre médecin pourrait, dans ce cas, vérifier votre fonction rénale,

- si vous avez une grave maladie cardiaque en dehors d'une insuffisance cardiaque ou d'une crise cardiaque,

- si vous avez déjà présenté un gonflement, essentiellement du visage et de la gorge en prenant d'autres médicaments (dont les IEC). Si vous présentez ces symptômes, arrêtez votre traitement par VARTEX et contactez immédiatement votre médecin. Vous ne devez plus jamais prendre de VARTEX. Voir également à la rubrique 4, « Quels sont les effets indésirables éventuels ? ».

- si vous prenez des médicaments qui augmentent la quantité de potassium dans le sang, y compris les suppléments potassiques ou des sels de potassium, des médicaments épargneurs du potassium ou encore de l'héparine. Il peut être nécessaire de vérifier régulièrement la quantité de potassium dans votre sang.

- si vous êtes âgé de moins de 18 ans et si vous prenez VARTEX, comprimés pelliculés sécables en association avec d'autres médicaments qui inhibent le système aldostérone rénine angiotensine (médicaments diminuant la pression artérielle), votre médecin pourrait vérifier régulièrement votre fonction rénale et la quantité de potassium dans votre sang.

- si vous souffrez d'hyperaldostéronisme. Il s'agit d'une maladie dans laquelle les glandes surrénales fabriquent une quantité trop importante d'hormone aldostérone. L'utilisation de VARTEX, comprimés pelliculés sécables est déconseillée si vous êtes dans ce cas,

- si vous avez perdu une grande quantité de liquide (déshydratation) à la suite d'une diarrhée, de vomissements ou de la prise de fortes doses de diurétiques (qui servent à éliminer l'eau en excès dans votre organisme).

- Vous devez informer votre médecin si vous pensez être (ou susceptible de devenir) enceinte. VARTEX, comprimés pelliculés sécables est déconseillé en début de grossesse, et ne doit pas être pris si vous êtes enceinte de plus de 3 mois. En cas de grossesse, consultez votre médecin.