

M22- 0058260

MUPRAS : Centre Allal Ben Abdellah - 6ème Etage Angle Rue Mohamed Fakir et Rue Allal Ben Abdellah - Quartier de l'Horizon
Casablanca 20000 - Tél. : 05 22 20 45 45 (LG) - Fax : 05 22 22 78 18 - www.mupras.com

☐ **Autres**

Dhs

Dans le cas où la maladie aurait un caractère confidentiel, communiquer les renseignements sous pli confidentiel à l'attention du médecin conseil de la Mutuelle.

Signature de l'adhérent(e) :

RELEVÉ DES FRAIS ET HONORAIRES

Dates des Actes	Natures des Actes	Nombre et Coefficient	Montant détaillé des Honoraires	Cachet et signature du Médecin attestant le Paiement des Actes
29/03/2023	Q		300,00	Dr. Hind El Ghannouchi Cardiologue Interventive 120, Bd. My Idriss - 1er Résidence 2ème Etage - N° 4 CASABLANCA Tel: 0522 86 20 74 - Fax: 0522 86 20 74 ICE: 0012255700000

EXECUTION DES ORDONNANCES

Cachet du Pharmacien ou du Fournisseur Date Montant de la Facture

29/03/2023 6386,50

ANALYSES - RADIOGRAPHIES

Cachet et signature du Laboratoire et du Radiologue Date Désignation des Coefficients Montant des Honoraires

AUXILIAIRES MEDICAUX

Cachet et signature du Praticien Date des Soins Nombre Montant détaillé des Honoraires

AM PC IM IV

RELEVÉ DES FRAIS ET HONORAIRES

Le praticien est prié de préciser la dent traitée, l'acte pratiqué en indiquant la nature des soins.

Important :

Veuillez joindre les radiographies en cas de prothèses ou de traitement canaux, ainsi que le bilan de l'ODF.

SOINS DENTAIRES

Dents Traitées Nature des Soins Coefficient

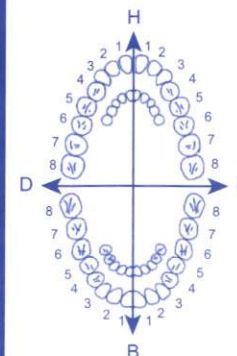

Coefficient DES TRAVAUX

MONTANTS DES SOINS

DEBUT D'EXECUTION

FIN D'EXECUTION

O.D.F PROTHESES DENTAIRES

DETERMINATION DU COEFFICIENT MASTICATOIRE

H
25533412 21433552
00000000 00000000
D 00000000 G 00000000
35533411 11433553
B

(Création, remont, adjonction)

Fonctionnel, Thérapeutique, nécessaire à la profession

Coefficient DES TRAVAUX

MONTANTS DES SOINS

DATE DU DEVIS

DATE DE L'EXECUTION

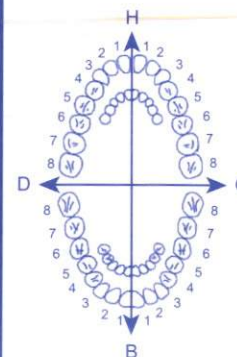

ET CACHET DU PRATICIEN ATTESTANT LE DEVIS

VISA ET CACHET DU PRATICIEN ATTESTANT L'EXECUTION



Dr Hind EL FILALI ADIB

Cardiologue
Cardiologue Interventionnelle
Diplômée de la faculté de médecine de Bordeaux

Epreuve d'effort, Echographie cardiaque
Réadaptation cardiaque

الدكتورة هند الفيلالي أديب

إخصائية في أمراض القلب والشرابيين
إخصائية في قسطرة أمراض القلب والشرابيين
خريجة كلية الطب ببوردو

فحص القلب بالصدى - إختبار الجهد
إعادة التأهيل القلبي

29 mars 2023

Mme KABBAJ Saloua

405.00 x 6

UPERIO 100mg

1 comprimé x2 par jour, pendant 3 Mois
MATIN ET SOIR

27.70 x 2

CARDIOASPIRINE 100mg

1 comprimé par jour, pendant 3 Mois
LE MIDI

918.00 x 8

BRILIQUE 90mg

1 comprimé x2 par jour, pendant 3 Mois
MATIN ET SOIR

250.00 x 3

CRESTOR 20 mg

1 comprimé par jour, pendant 3 Mois
LE SOIR

58.10

CARDENSIEL 5mg

1/2 comprimé par jour, pendant 3 Mois
LE SOIR

419.00 x 3

FORXIGA 10mg

1 comprimé par jour, pendant 3 Mois
LE MATIN

REGIME PAUVRE EN SEL

T: 6386.90

Dr. Hind EL FILALI ADIB
Cardiologue
Cardiologue Interventionnelle
120, Bd. My Idriss 1er - Residence My Idriss
28me Etage - N° 4 CASABLANCA
Tél: 0522 86 20 74 - Fax: 0522 86 20 78
ICE: 001625537000091

PHARMACIE DE LA WILAYA
BOULEVARD HASSAN 2 - Casablanca
Tél: 05 22 23 07 95
ICE: 0025537000000

KABBAJ ,SALOUA

ID:

DDN:

Femme ,Inconnu

Méd.:

Site:

Médecin traitant:

Notes:

29/03/2023 14:23:02

FC: 49 BPM
Int PR: 143 ms
Durée QRS: 104 ms
QT/QTc: 487/456 ms
Axes P-R-T: -37 -31 -57
RR Moy: 1221 ms
QTcB: 440 ms
QTcF: 455 ms

RAPPORT NON CONFIRM

Revu par:

Dr. Hind EL FILALI ADIB
Cardiologue
Cardiologue Interventionnelle
120, Bd. Mytilis 1er Résidence My Idriss
2ème Etage - N° 4 CASABLANCA
Tél: 0522 86 20 74 - Fax: 0522 86 20 78
ICE : 0015537000091

Signé par:

Date:

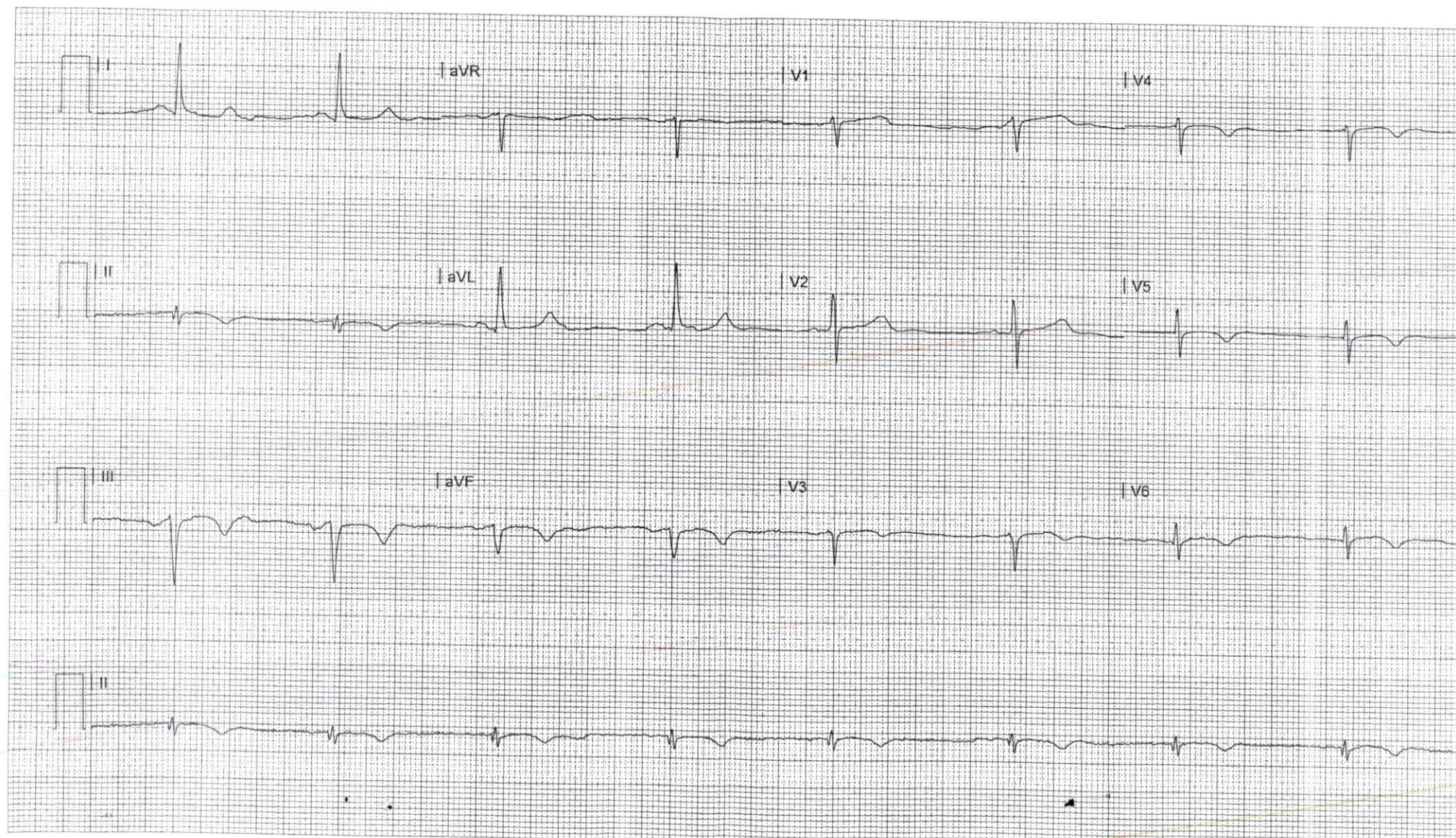

Industriel d'Aïn Sebaâ 20590 Casablanca

تمت آخر مراجعة لهذه النشرة بتاريخ: يناير 2017

شروط التسجيل والتسليم: الجدول أ، القائمة 1

معلومات مخصصة لمهني القطاع الصحي: انظر

UPERIO® 100 mg
Comprimé pelliculé.
Boîte de 28.
PPV : 405 DH



6 118001 031726
ساحوكتريل

قرص مغلف أصفر، على شكل بيضوي، مشطوف الحواف دون حافة

للكس، وضعت على جانب منه علامة NVR وعلى الجانب الآخر علامة

أخرى.

قرص مغلف أرجواني / أبيض، على شكل

حافة للكر، وضعت على جانب منه علامة

LZ.

الأقراص المغلفة 'أوبريو' 100 ملغ تحت

و 51.4 ملغ من الفالاسارتان بالإضافة إلى مجمع ملح الصوديوم وسواغات

أخرى.

قرص مغلف أصفر، على شكل بيضوي، مشطوف الحواف دون حافة

للكس، وضعت على جانب منه علامة NVR وعلى الجانب الآخر علامة

ساحوكتريل

التي

التي

التي

التي

التي

التي

التي

التي

التي

التي

التي

التي

التي

التي

التي

التي

التي

التي

التي

التي

التي

التي

التي

التي

التي

التي

التي

التي

التي

التي

التي

التي

التي

التي

التي

التي

قرص مغلف أصفر، على شكل بيضوي، مشطوف الحواف دون حافة

للكس، وضعت على جانب منه علامة NVR وعلى الجانب الآخر علامة

ساحوكتريل

التي

التي

التي

التي

التي

التي

التي

التي

التي

التي

التي

التي

التي

التي

التي

التي

التي

التي

التي

التي

التي

التي

التي

التي

التي

التي

التي

التي

التي

التي

التي

التي

التي

التي

التي

التي

قرص مغلف أصفر، على شكل بيضوي، مشطوف الحواف دون حافة

للكس، وضعت على جانب منه علامة NVR وعلى الجانب الآخر علامة

ساحوكتريل

التي

التي

التي

التي

التي

التي

التي

التي

التي

التي

التي

التي

التي

التي

التي

التي

التي

التي

التي

التي

التي

التي

التي

التي

التي

التي

التي

التي

التي

التي

التي

التي

التي

التي

التي

التي

قرص مغلف أصفر، على شكل بيضوي، مشطوف الحواف دون حافة

للكس، وضعت على جانب منه علامة NVR وعلى الجانب الآخر علامة

ساحوكتريل

التي

التي

التي

التي

التي

التي

التي

التي

التي

التي

التي

التي

التي

التي

التي

التي

التي

التي

التي

التي

التي

التي

التي

التي

التي

التي

التي

التي

التي

التي

التي

التي

التي

التي

التي

التي

قرص مغلف أصفر، على شكل بيضوي، مشطوف الحواف دون حافة

للكس، وضعت على جانب منه علامة NVR وعلى الجانب الآخر علامة

ساحوكتريل

التي

التي

التي

التي

التي

التي

التي

التي

التي

التي

التي

التي

التي

التي

التي

التي

التي

التي

التي

التي

التي

التي

التي

التي

التي

التي

التي

التي

التي

التي

التي

التي

التي

التي

التي

التي

قرص مغلف أصفر، على شكل بيضوي، مشطوف الحواف دون حافة

للكس، وضعت على جانب منه علامة NVR وعلى الجانب الآخر علامة

ساحوكتريل

التي

التي

التي

التي

التي

التي

التي

التي

التي

التي

التي

التي

التي

التي

التي

التي

التي

التي

التي

التي

التي

التي

التي

التي

التي

التي

التي

التي

التي

التي

التي

التي

التي

التي

التي

التي

قرص مغلف أصفر، على شكل بيضوي، مشطوف الحواف دون حافة

للكس، وضعت على جانب منه علامة NVR وعلى الجانب الآخر علامة

ساحوكتريل

التي

التي

التي

التي

التي

التي

التي

التي

التي

التي

التي

التي

التي

التي

التي

التي

التي

التي

التي

التي

التي

التي

التي

التي

التي

التي

التي

التي

التي

التي

التي

التي

التي

التي

التي

التي

قرص مغلف أصفر، على شكل بيضوي، مشطوف الحواف دون حافة

للكس، وضعت على جانب منه علامة NVR وعلى الجانب الآخر علامة

ساحوكتريل

التي

التي

التي

التي

التي

التي

التي

التي

التي

التي

التي

التي

التي

التي

التي

التي

التي

التي

التي

التي

التي

التي

التي

التي

التي

التي

التي

التي

التي

التي

التي

التي

التي

التي

التي

التي

قرص مغلف أصفر، على شكل بيضوي، مشطوف الحواف دون حافة

للكس، وضعت على جانب منه علامة NVR وعلى الجانب الآخر علامة

ساحوكتريل

التي

التي

التي

التي

التي

التي

التي

Industriel d'Aïn Sebaâ 20590 Casablanca

تمت آخر مراجعة لهذه النشرة بتاريخ: يناير 2017

شروط التسجيل والتسليم: الجدول أ، القائمة 1

معلومات مخصصة لمهني القطاع الصحي: انظر

UPERIO® 100 mg
Comprimé pelliculé.
Boîte de 28.
PPV : 405 DH



6 118001 031726
ساحوكتريل
و51.4 ملغ من الفالاسارتان بالإضافة إلى مجمع ملح الصوديوم وسواغات أخرى.

قرص مغلف أصفر، على شكل بيضوي، مشطوف الحواف دون حافة للكس، وضعت على جانب منه علامة NVR وعلى الجانب الآخر علامة L 1.

الأقراص المغلفة 'أوبريو' 200 ملغ تحتوي على 97.2 ملغ من الساكوبتريل و102.8 ملغ من الفالاسارتان بالإضافة إلى مجمع ملح الصوديوم وسواغات أخرى.

قرص مغلف وردي بارد، على شكل بيضوي، مشطوف الحواف دون حافة للكس، وضعت على جانب منه علامة NVR وعلى الجانب الآخر علامة L 11.

كيف يبدو الدواء وعلى ماذا تحتوي العبوة؟

يُوجد الدواء في الصيدليات ويُعطى بعد تقديم وصفة طبية.

أوبريو 50 ملغ: عبوة من 28 قرص مغلف.

أوبريو 100 ملغ: عبوة من 28 قرص مغلف.

أوبريو 200 ملغ: عبوة من 56 قرص مغلف.

اسم صاحب الامتياز وعنوانه

Novartis Pharma Schweiz AG

Risch; Domicile

6343 Rotkreuz.

اسم وعنوان المصنِّع:

- **Novartis Pharma Stein AG, Schaffhauserstrasse,**

4332 Stein, Switzerland.

- **Novartis Singapore Pharmaceutical Manufacturing**

Pte. Ltd. 10 Tuas Bay Lane.

637461 Singapore

- **Novartis Farma SpA, Via Provinciale Schito 131,**

80058 Torre Annunziata (NA), Italy

اسم وعنوان الحاصل على الترخيص بالتسويق في المغرب:

Novartis Pharma Maroc

82, Boulevard Chefchaoui

أخرى:

قرص مغلف أرجواني / أبيض، على شق

حافة للكس، وضعت على جانب منه علامة L.

الأقراص المغلفة 'أوبريو' 100 ملغ تحت

و51.4 ملغ من الفالاسارتان بالإضافة إلى مجمع ملح الصوديوم وسواغات

أخرى.

قرص مغلف أصفر، على شكل بيضوي، مشطوف الحواف دون حافة

للكس، وضعت على جانب منه علامة NVR وعلى الجانب الآخر علامة

L 1.

الأقراص المغلفة 'أوبريو' 200 ملغ تحتوي على 97.2 ملغ من الساكوبتريل

و102.8 ملغ من الفالاسارتان بالإضافة إلى مجمع ملح الصوديوم وسواغات

أخرى.

قرص مغلف وردي بارد، على شكل بيضوي، مشطوف الحواف دون حافة

للكس، وضعت على جانب منه علامة NVR وعلى الجانب الآخر علامة

L 11.

كيف يبدو الدواء وعلى ماذا تحتوي العبوة؟

يُوجد الدواء في الصيدليات ويُعطى بعد تقديم وصفة طبية.

أوبريو 50 ملغ: عبوة من 28 قرص مغلف.

أوبريو 100 ملغ: عبوة من 28 قرص مغلف.

أوبريو 200 ملغ: عبوة من 56 قرص مغلف.

اسم صاحب الامتياز وعنوانه

Novartis Pharma Schweiz AG

Risch; Domicile

6343 Rotkreuz.

اسم وعنوان المصنِّع:

- **Novartis Pharma Stein AG, Schaffhauserstrasse,**

4332 Stein, Switzerland.

- **Novartis Singapore Pharmaceutical Manufacturing**

Pte. Ltd. 10 Tuas Bay Lane.

637461 Singapore

- **Novartis Farma SpA, Via Provinciale Schito 131,**

80058 Torre Annunziata (NA), Italy

اسم وعنوان الحاصل على الترخيص بالتسويق في المغرب:

Novartis Pharma Maroc

82, Boulevard Chefchaoui

سائل في التنفس. قد تكون هذه

قد أخذ دواء أوبريو: انخفاض

فشل الكلوي) ومستويات عالية من

حصى الدم.

ن، الدوخة، فشل الكلوي، انخفاض

من طريق فحص الدم، الإسهال،

دخ فجأة، الغثيان، الضعف، انخفاض

جلوس إلى الوقوف والدوخة،

من وضعية الجلوس إلى الوقوف

وقوف (أو العكس)، تورم في الوجه

ية، الحكّة، الطغخ الجلدي،

في هذه النشرة، يرجى إخبار الطبيب

إلى الطبيب. وهذا ينطبق أيضاً على

في هذه النشرة. كما يمكنكم أيضاً

النظام الوطني للتبليغ. بالتبليغ عن

نومات إضافية حول السلامة الدوائية.

من الرطوبة وفي درجة حرارة لا تقل

،

يرىخ الصلاحية المشار إليه على العبوة

ف الصحي ولا مع القمامة. اسأل

التي لم تعد بحاجة إليها. قد تُساعد

نشر الطبيب أو الصيدلي.

إلى

إلى

إلى

إلى

إلى

إلى

إلى

إلى

إلى

إلى

إلى

إلى

إلى

إلى

إلى

إلى

Cardioaspirine 100 mg/30cps
Acide acétylsalicylique

P.P.V. : 27,70 DH

Bayer S.A.



6 116001 090280

Veillez lire attentivement l'intégralité

- Gardez cette notice, vous pourriez avoir besoin.
- Si vous avez d'autres questions, demandez-les à votre médecin ou à votre pharmacien.

- Ce médicament vous a été personnellement prescrit. Ne le donnez jamais à quelqu'un d'autre, même en cas de symptômes identiques, cela pourrait lui être nocif.
- Si l'un des effets indésirables devient grave ou si vous remarquez un effet indésirable non mentionné dans cette notice, parlez-en à votre médecin ou à votre pharmacien.

de prendre ce médicament.



CARDIOASPIRINE®

100 mg, comprimés gastro-résistants

Dans cette notice :

1. Qu'est ce que CardioAspirine 100 mg et dans quel cas est-il utilisé ?
2. Quelles sont les informations nécessaires à connaître avant de prendre CardioAspirine 100 mg ?
3. Comment prendre CardioAspirine 100 mg ?
4. Quels sont les effets indésirables éventuels ?
5. Comment conserver CardioAspirine 100 mg ?
6. Informations supplémentaires

1. QU'EST CE QUE CARDIOASPIRINE 100 MG ET DANS QUEL CAS EST-IL UTILISÉ ?

CardioAspirine contient comme principe actif l'acide acétylsalicylique. Ce dernier inhibe, à doses réduites déjà, l'agrégation des plaquettes sanguines. Grâce à un enrobage résistant à l'acidité gastrique, le comprimé ne se dissout que dans l'intestin grêle. C'est pour cette raison que CardioAspirine ménage la muqueuse gastrique.

CardioAspirine ne doit être pris que selon la prescription du médecin.

CardioAspirine est indiqué pour :

- la prévention des thromboses artérielles après des opérations sur les artères coronaires (pontage et suppression d'une sténose des artères coronaires);
- la prévention des attaques cérébrales, suite à l'apparition de signes précurseurs (accidents ischémiques transitoires, AIT);
- la prévention des thromboses artérielles (caillots sanguins dans les vaisseaux coronaires) suite à un infarctus (prophylaxie secondaire de l'infarctus);
- la prévention de l'infarctus du myocarde chez les patients chez lesquels le médecin a constaté un risque élevé. Les affections concomitantes telles que hypertension artérielle, diabète sucré, taux de lipides élevés, doivent également être traitées. De plus, il faut arrêter de fumer;
- le traitement de l'angine de poitrine instable;
- le traitement de l'infarctus du myocarde aigu;
- la prévention des thromboses artérielles après des opérations sur des vaisseaux;
- la prévention de l'aggravation d'une artériopathie oblitérante (artérite).

Cardioaspirine 100 mg/30cps
Acide acétylsalicylique

P.P.V. : 27,70 DH

Bayer S.A.



6 116001 090280

Veillez lire attentivement l'intégralité

- Gardez cette notice, vous pourriez avoir besoin de la consulter.
- Si vous avez d'autres questions, demandez-les à votre médecin ou à votre pharmacien.

- Ce médicament vous a été personnellement prescrit. Ne le donnez jamais à quelqu'un d'autre, même en cas de symptômes identiques, cela pourrait lui être nocif.
- Si l'un des effets indésirables devient grave ou si vous remarquez un effet indésirable non mentionné dans cette notice, parlez-en à votre médecin ou à votre pharmacien.

de prendre ce médicament.



CARDIOASPIRINE®

100 mg, comprimés gastro-résistants

Dans cette notice :

1. Qu'est ce que CardioAspirine 100 mg et dans quel cas est-il utilisé ?
2. Quelles sont les informations nécessaires à connaître avant de prendre CardioAspirine 100 mg ?
3. Comment prendre CardioAspirine 100 mg ?
4. Quels sont les effets indésirables éventuels ?
5. Comment conserver CardioAspirine 100 mg ?
6. Informations supplémentaires

1. QU'EST CE QUE CARDIOASPIRINE 100 MG ET DANS QUEL CAS EST-IL UTILISÉ ?

CardioAspirine contient comme principe actif l'acide acétylsalicylique. Ce dernier inhibe, à doses réduites déjà, l'agrégation des plaquettes sanguines. Grâce à un enrobage résistant à l'acidité gastrique, le comprimé ne se dissout que dans l'intestin grêle. C'est pour cette raison que CardioAspirine ménage la muqueuse gastrique.

CardioAspirine ne doit être pris que selon la prescription du médecin.

CardioAspirine est indiqué pour :

- la prévention des thromboses artérielles après des opérations sur les artères coronaires (pontage et suppression d'une sténose des artères coronaires);
- la prévention des attaques cérébrales, suite à l'apparition de signes précurseurs (accidents ischémiques transitoires, AIT);
- la prévention des thromboses artérielles (caillots sanguins dans les vaisseaux coronaires) suite à un infarctus (prophylaxie secondaire de l'infarctus);
- la prévention de l'infarctus du myocarde chez les patients chez lesquels le médecin a constaté un risque élevé. Les affections concomitantes telles que hypertension artérielle, diabète sucré, taux de lipides élevés, doivent également être traitées. De plus, il faut arrêter de fumer;
- le traitement de l'angine de poitrine instable;
- le traitement de l'infarctus du myocarde aigu;
- la prévention des thromboses artérielles après des opérations sur des vaisseaux;
- la prévention de l'aggravation d'une artériopathie oblitérante (artérite).

Brilique® 90 mg comprimés pelliculés

ticagrélor

Veillez lire attentivement cette notice avant de prendre ce médicament car elle contient des informations importantes pour vous.

- Gardez cette notice. Vous pourriez avoir besoin de la relire.
- Si vous avez d'autres questions, interrogez votre médecin ou votre pharmacien.
- Ce médicament vous a été personnellement prescrit. Ne le donnez pas à d'autres personnes. Il pourrait leur être nocif, même si les signes de leur maladie sont identiques aux vôtres.
- Si vous ressentez un quelconque effet indésirable, parlez-en à votre médecin ou votre pharmacien. Ceci s'applique aussi à tout effet indésirable qui ne serait pas mentionné dans cette notice. Voir rubrique 4.

Que contient cette notice ? :

1. Qu'est-ce que Brilique et dans quel cas est-il utilisé
2. Quelles sont les informations à connaître avant de prendre Brilique
3. Comment prendre Brilique
4. Quels sont les effets indésirables éventuels
5. Comment conserver Brilique
6. Contenu de l'emballage et autres informations

1. Qu'est-ce que Brilique et dans quel cas est-il utilisé

Qu'est-ce que Brilique

Brilique contient une substance active appelée ticagrélor. Elle appartient à un groupe de médicaments appelés « médicaments antiplaquettaires ».

Dans quel cas est-il utilisé ?

Brilique en association avec l'acide acétylsalicylique (un autre agent antiplaquettaire) doit être utilisé chez les adultes uniquement. Le médecin vous a prescrit ce médicament parce que vous avez eu :

- Une crise cardiaque, ou
- un angor instable (angine de poitrine ou douleur thoracique mal contrôlée).

Il réduit pour vous les risques d'avoir une nouvelle crise cardiaque, un accident vasculaire cérébral ou de décéder d'une maladie en rapport avec votre cœur ou vos vaisseaux sanguins.

Comment agit Brilique

Brilique agit sur des cellules appelées « plaquettes » (aussi appelées thrombocytes). Ces très petites cellules du sang aident à arrêter les saignements en s'agrégeant entre elles afin de colmater les petits trous dans les vaisseaux sanguins lorsqu'ils sont coupés ou endommagés.

Toutefois, les plaquettes peuvent également former des caillots à l'intérieur de vaisseaux sanguins malades dans le cœur et le cerveau. Cela peut être très dangereux car :

- le caillot peut complètement bloquer la circulation du sang - cela peut provoquer une crise cardiaque (infarctus du myocarde) ou une attaque cérébrale, ou
- le caillot peut partiellement bloquer la circulation du sang dans une artère du cœur - cela réduit le flux sanguin vers le cœur, ce qui peut être à l'origine d'une douleur thoracique intermittente (appelée « angor instable »).

Brilique agit en empêchant l'agréation des plaquettes. Cela diminue le risque de formation d'un caillot sanguin susceptible de réduire le flux sanguin.

2. Quelles sont les informations à connaître avant de prendre Brilique

Ne prenez jamais Brilique si :

- Vous êtes allergique au ticagrélor ou à l'un des autres composants

Maphar
Bd Alkima N° 6, QI,
Sidi Bernoussi, Casablanca
BRILIQUE 90 MG CP PELL
B60
PPV : 912,00 DH
118001 184583

ous avez pris un
que de saignement

nts oraux » (médicaments
warfarine.

anti-inflammatoires
AINS) souvent pris en tant qu'

- naproxène.
- inhibiteurs sélectifs de la recaptation de la sérotonine pris comme antidépresseurs tels que le citalopram.
- d'autres médicaments tels que les antifongiques (pour les infections fongiques), la claritromycine (pour les infections bactériennes), la nifédipine (pour la tension artérielle) et l'atazanavir (utilisés pour traiter le VIH), le citalopram (utilisé pour traiter la dépression), le seignol (utilisés pour traiter l'asthme).

Signalez également à votre médecin si vous prenez Brilique, vous pouvez avoir une augmentation de votre risque de saignement, vous donnez des fibrinolytiques, soit tels que la streptokinase ou l'alteplase.

Grossesse et allaitement

Il est déconseillé de prendre Brilique pendant la grossesse. Les femmes doivent éviter une grossesse pendant qu'elles prennent Brilique.

Si vous allaitez, signalez-le à votre médecin. Votre médecin discutera avec vous des risques de la prise de Brilique pendant l'allaitement.

Si vous êtes enceinte ou que vous envisagez une grossesse, demandez conseil à votre médecin avant de prendre ce médicament.

Conduite de véhicules et utilisation des machines

Brilique n'est pas susceptible d'affecter votre capacité à conduire des véhicules ou à utiliser des machines, à moins que vous ne soyez vertigineux ou si vous vous sentez fatigué après avoir pris le médicament, soyez prudent lors de la conduite.

3. Comment prendre Brilique

Veillez à toujours prendre ce médicament conformément aux indications de votre médecin. Votre médecin ou votre pharmacien en cas de doute.

Quantité à prendre

- La dose initiale est de 90 mg (un comprimé de 90 mg) une fois par jour, à l'heure du repas (charge de 180 mg). Cette dose doit être maintenue pendant l'hôpital.
- Après cette dose initiale, votre médecin vous prescrira une dose de 90 mg deux fois par jour, à l'heure du repas. Votre médecin n'en décide autrement.
- Prenez ce médicament à l'heure indiquée (par exemple un comprimé à l'heure du repas).

Autres médicaments

Votre médecin vous prescrira un autre médicament, l'acétylsalicylique. C'est un médicament antiplaquettaire. Votre médecin vous indiquera combien en prendre.

Comment prendre

- Vous pouvez prendre ce médicament avec ou sans nourriture.
- Vous devez prendre ce médicament à l'heure indiquée.

Brilique® 90 mg comprimés pelliculés

ticagrélor

Veillez lire attentivement cette notice avant de prendre ce médicament car elle contient des informations importantes pour vous.

- Gardez cette notice. Vous pourriez avoir besoin de la relire.
- Si vous avez d'autres questions, interrogez votre médecin ou votre pharmacien.
- Ce médicament vous a été personnellement prescrit. Ne le donnez pas à d'autres personnes. Il pourrait leur être nocif, même si les signes de leur maladie sont identiques aux vôtres.
- Si vous ressentez un quelconque effet indésirable, parlez-en à votre médecin ou votre pharmacien. Ceci s'applique aussi à tout effet indésirable qui ne serait pas mentionné dans cette notice. Voir rubrique 4.

Que contient cette notice ? :

1. Qu'est-ce que Brilique et dans quel cas est-il utilisé
2. Quelles sont les informations à connaître avant de prendre Brilique
3. Comment prendre Brilique
4. Quels sont les effets indésirables éventuels
5. Comment conserver Brilique
6. Contenu de l'emballage et autres informations

1. Qu'est-ce que Brilique et dans quel cas est-il utilisé

Qu'est-ce que Brilique

Brilique contient une substance active appelée ticagrélor. Elle appartient à un groupe de médicaments appelés « médicaments antiplaquettaires ».

Dans quel cas est-il utilisé ?

Brilique en association avec l'acide acétylsalicylique (un autre agent antiplaquettaire) doit être utilisé chez les adultes uniquement. Le médecin vous a prescrit ce médicament parce que vous avez eu :

- Une crise cardiaque, ou
- un angor instable (angine de poitrine ou douleur thoracique mal contrôlée).

Il réduit pour vous les risques d'avoir une nouvelle crise cardiaque, un accident vasculaire cérébral ou de décéder d'une maladie en rapport avec votre cœur ou vos vaisseaux sanguins.

Comment agit Brilique

Brilique agit sur des cellules appelées « plaquettes » (aussi appelées thrombocytes). Ces très petites cellules du sang aident à arrêter les saignements en s'agrégeant entre elles afin de colmater les petits trous dans les vaisseaux sanguins lorsqu'ils sont coupés ou endommagés.

Toutefois, les plaquettes peuvent également former des caillots à l'intérieur de vaisseaux sanguins malades dans le cœur et le cerveau. Cela peut être très dangereux car :

- le caillot peut complètement bloquer la circulation du sang - cela peut provoquer une crise cardiaque (infarctus du myocarde) ou une attaque cérébrale, ou
- le caillot peut partiellement bloquer la circulation du sang dans une artère du cœur - cela réduit le flux sanguin vers le cœur, ce qui peut être à l'origine d'une douleur thoracique intermittente (appelée « angor instable »).

Brilique agit en empêchant l'agréation des plaquettes. Cela diminue le risque de formation d'un caillot sanguin susceptible de réduire le flux sanguin.

2. Quelles sont les informations à connaître avant de prendre Brilique

Ne prenez jamais Brilique si :

- Vous êtes allergique au ticagrélor ou à l'un des autres composants

Maphar
Bd Alkima N° 6, QI,
Sidi Bernoussi, Casablanca
BRILIQUE 90 MG CP PELL
B60
PPV : 912,00 DH
118001 184583

ous avez pris un
que de saignement

nts oraux » (médicaments
warfarine.

anti-inflammatoires
AINS) souvent pris en tant qu'

- naproxène.
- inhibiteurs sélectifs de la recaptation de la sérotonine pris comme antidépresseurs tels que le citalopram.
- d'autres médicaments tels que les antifongiques (pour les infections fongiques), la clindamycine (pour les infections bactériennes), la nifédipine (pour la tension artérielle) et l'atazanavir (utilisés pour traiter le VIH), le citalopram (utilisé pour traiter la dépression), le seignol (utilisés pour traiter l'asthme).

Signalez également à votre médecin si vous prenez Brilique, vous pouvez avoir une augmentation de votre risque de saignement, vous donnez des fibrinolytiques, soit des médicaments tels que la streptokinase ou l'alteplase.

Grossesse et allaitement

Il est déconseillé de prendre Brilique pendant la grossesse. Les femmes doivent éviter une grossesse pendant qu'elles prennent Brilique.

Si vous allaitez, signalez-le à votre médecin. Votre médecin discutera avec vous des risques de la prise de Brilique pendant l'allaitement.

Si vous êtes enceinte ou que vous envisagez une grossesse, demandez conseil à votre médecin avant de prendre ce médicament.

Conduite de véhicules et utilisation des machines

Brilique n'est pas susceptible d'affecter votre capacité à conduire des véhicules ou à utiliser des machines, à moins que vous ne ressentiez des effets secondaires tels que des vertiges ou si vous vous sentez fatigué après avoir pris le médicament, soyez prudent lors de la conduite.

3. Comment prendre Brilique

Veillez à toujours prendre ce médicament conformément aux indications de votre médecin. Votre médecin ou votre pharmacien en cas de doute.

Quantité à prendre

- La dose initiale est de 90 mg (un comprimé de 90 mg) une fois par jour, à l'hôpital.
- Après cette dose initiale, votre médecin vous prescrira une dose de 90 mg deux fois par jour, à moins qu'il n'en décide autrement.
- Prenez ce médicament à jeun (par exemple un comprimé avant le petit déjeuner et un comprimé avant le dîner).

Autres médicaments

Votre médecin vous prescrira un autre médicament, l'acétylsalicylique. C'est un médicament antiplaquettaire. Votre médecin vous indiquera combien en prendre.

Comment prendre

- Vous pouvez prendre Brilique avec ou sans nourriture.
- Vous devez prendre Brilique à jeun (à l'estomac vide).

CRESTOR 5 mg, comprimé pelliculé **CRESTOR 10 mg, comprimé pelliculé** **CRESTOR 20 mg, comprimé pelliculé**

Rosuvastatine

Maphar
 Bd Alkimia N° 6, QI,
 Sidi Bernoussi, Casablanca
 Crestor 20mg cp pellic 830
 P.P.V. : 250,00 DH



Veillez lire attentivement cette notice avant de prendre ce médicament car elle contient des informations importantes pour vous.

- Gardez cette notice. Vous pourriez avoir besoin de la relire.
- Si vous avez d'autres questions, interrogez votre médecin ou votre pharmacien.
- Ce médicament vous a été personnellement prescrit. Ne le donnez pas à d'autres personnes. Il pourrait leur être nocif, même si les signes de leur maladie sont identiques aux vôtres.
- Si vous ressentez un quelconque effet indésirable, parlez-en à votre médecin ou votre pharmacien. Ceci s'applique aussi à tout effet indésirable qui ne serait pas mentionné dans cette notice. Voir rubrique 4.

Que contient cette notice ?

1. Qu'est-ce que CRESTOR, comprimé pelliculé et dans quels cas est-il utilisé ?
2. Quelles sont les informations à connaître avant de prendre CRESTOR, comprimé pelliculé ?
3. Comment prendre CRESTOR, comprimé pelliculé ?
4. Quels sont les effets indésirables éventuels ?
5. Comment conserver CRESTOR, comprimé pelliculé ?
6. Contenu de l'emballage et autres informations.

1. QU'EST-CE QUE CRESTOR, comprimé pelliculé ET DANS QUELS CAS EST-IL UTILISÉ ?

Classe pharmacothérapeutique : Inhibiteur de l'HMG-CoA réductase - code ATC : C10A A07

CRESTOR appartient au groupe des médicaments appelés statines. CRESTOR vous a été prescrit parce que :

- Vous avez un taux élevé de cholestérol ce qui signifie que vous présentez un risque de faire une attaque cardiaque ou un accident vasculaire cérébral. CRESTOR est utilisé chez les adultes, les adolescents et les enfants âgés de 6 ans et plus pour traiter un taux de cholestérol élevé.
- Il vous est recommandé de prendre des statines, car parfois un régime alimentaire adapté et une activité physique ne suffisent pas à abaisser votre taux de cholestérol. Vous devez donc prendre un médicament.

Ne prenez jamais CRESTOR, comprimé pelliculé.

- Si vous êtes allergique à la rosuvastatine ou à l'un des autres composants contenus dans ce médicament, mentionnés dans la rubrique 6.
- Si vous êtes enceinte, si vous allaitez, **arrêtez immédiatement** le traitement et prévenez votre médecin ; il convient de prendre un contraceptif approprié pour éviter d'être enceinte pendant le traitement par CRESTOR.
- Si vous avez actuellement des problèmes hépatiques.
- Si vous avez des problèmes rénaux graves (si vous avez un doute, demandez à votre médecin).
- Si vous avez des troubles musculaires appelés myopathie (douleurs musculaires répétées ou inexpliquées).
- Si vous prenez de la ciclosporine (utilisée par exemple lors de greffes d'organes).

Si vous êtes concernés par l'une de ces situations (ou si vous avez un doute), parlez-en à votre médecin.

De plus, vous ne devez pas prendre 40 mg de CRESTOR (dosage le plus élevé) si :

- Vous avez une insuffisance rénale modérée (en cas de doute, demandez à votre médecin) ;
- Vous avez des troubles de la thyroïde ;
- Vous avez des douleurs musculaires répétées ou inexpliquées, des antécédents personnels ou familiaux de problèmes musculaires ou si vous avez déjà présenté des douleurs musculaires avec un autre médicament abaissant les taux de cholestérol ;
- Vous consommez régulièrement des quantités importantes d'alcool ;
- Vous êtes d'origine asiatique (japonais, chinois, philippin, vietnamien, coréen et indien) ;
- Vous êtes déjà traité par un autre médicament abaissant les taux de cholestérol appelé fibraté.

Si vous êtes concernés par l'une de ces situations (ou si vous avez un doute), parlez-en à votre médecin.

Avertissements et précautions

Adressez-vous à votre médecin ou pharmacien avant de prendre CRESTOR.

- Si vous avez des problèmes hépatiques, il faut surveiller votre

CRESTOR 5 mg, comprimé pelliculé **CRESTOR 10 mg, comprimé pelliculé** **CRESTOR 20 mg, comprimé pelliculé**

Rosuvastatine

Maphar
 Bd Alkimia N° 6, QI,
 Sidi Bernoussi, Casablanca
 Crestor 20mg cp pellic 830
 P.P.V. : 250,00 DH



Veillez lire attentivement cette notice avant de prendre ce médicament car elle contient des informations importantes pour vous.

- Gardez cette notice. Vous pourriez avoir besoin de la relire.
- Si vous avez d'autres questions, interrogez votre médecin ou votre pharmacien.
- Ce médicament vous a été personnellement prescrit. Ne le donnez pas à d'autres personnes. Il pourrait leur être nocif, même si les signes de leur maladie sont identiques aux vôtres.
- Si vous ressentez un quelconque effet indésirable, parlez-en à votre médecin ou votre pharmacien. Ceci s'applique aussi à tout effet indésirable qui ne serait pas mentionné dans cette notice. Voir rubrique 4.

Que contient cette notice ?

1. Qu'est-ce que CRESTOR, comprimé pelliculé et dans quels cas est-il utilisé ?
2. Quelles sont les informations à connaître avant de prendre CRESTOR, comprimé pelliculé ?
3. Comment prendre CRESTOR, comprimé pelliculé ?
4. Quels sont les effets indésirables éventuels ?
5. Comment conserver CRESTOR, comprimé pelliculé ?
6. Contenu de l'emballage et autres informations.

1. QU'EST-CE QUE CRESTOR, comprimé pelliculé ET DANS QUELS CAS EST-IL UTILISÉ ?

Classe pharmacothérapeutique : Inhibiteur de l'HMG-CoA réductase - code ATC : C10A A07

CRESTOR appartient au groupe des médicaments appelés statines. CRESTOR vous a été prescrit parce que :

- Vous avez un taux élevé de cholestérol ce qui signifie que vous présentez un risque de faire une attaque cardiaque ou un accident vasculaire cérébral. CRESTOR est utilisé chez les adultes, les adolescents et les enfants âgés de 6 ans et plus pour traiter un taux de cholestérol élevé.
- Il vous est recommandé de prendre des statines, car parfois un régime alimentaire adapté et une activité physique ne suffisent pas à abaisser votre taux de cholestérol. Vous devez donc prendre un médicament.

Ne prenez jamais CRESTOR, comprimé pelliculé.

- Si vous êtes allergique à la rosuvastatine ou à l'un des autres composants contenus dans ce médicament, mentionnés dans la rubrique 6.
- Si vous êtes enceinte, si vous allaitez, **arrêtez immédiatement** le traitement et prévenez votre médecin ; il convient de prendre un contraceptif approprié pour éviter d'être enceinte pendant le traitement par CRESTOR.
- Si vous avez actuellement des problèmes hépatiques.
- Si vous avez des problèmes rénaux graves (si vous avez un doute, demandez à votre médecin).
- Si vous avez des troubles musculaires appelés myopathie (douleurs musculaires répétées ou inexpliquées).
- Si vous prenez de la ciclosporine (utilisée par exemple lors de greffes d'organes).

Si vous êtes concernés par l'une de ces situations (ou si vous avez un doute), parlez-en à votre médecin.

De plus, vous ne devez pas prendre 40 mg de CRESTOR (dosage le plus élevé) si :

- Vous avez une insuffisance rénale modérée (en cas de doute, demandez à votre médecin) ;
- Vous avez des troubles de la thyroïde ;
- Vous avez des douleurs musculaires répétées ou inexpliquées, des antécédents personnels ou familiaux de problèmes musculaires ou si vous avez déjà présenté des douleurs musculaires avec un autre médicament abaissant les taux de cholestérol ;
- Vous consommez régulièrement des quantités importantes d'alcool ;
- Vous êtes d'origine asiatique (japonais, chinois, philippin, vietnamien, coréen et indien) ;
- Vous êtes déjà traité par un autre médicament abaissant les taux de cholestérol appelé fibraté.

Si vous êtes concernés par l'une de ces situations (ou si vous avez un doute), parlez-en à votre médecin.

Avertissements et précautions

Adressez-vous à votre médecin ou pharmacien avant de prendre CRESTOR.

- Si vous avez des problèmes hépatiques, il faut surveiller votre

CRESTOR 5 mg, comprimé pelliculé

CRESTOR 10 mg, comprimé pelliculé

CRESTOR 20 mg, comprimé pelliculé

Rosuvastatine

Maphar
Bd Aikimia N° 6, QI,
Sidi Bernoussi, Casablanca
Crestor 20mg cp pellic 830
P.P.V. : 250,00 DH



Veillez lire attentivement cette notice avant de prendre ce médicament car elle contient des informations importantes pour vous.

- Gardez cette notice. Vous pourriez avoir besoin de la relire.
- Si vous avez d'autres questions, interrogez votre médecin ou votre pharmacien.
- Ce médicament vous a été personnellement prescrit. Ne le donnez pas à d'autres personnes. Il pourrait leur être nocif, même si les signes de leur maladie sont identiques aux vôtres.
- Si vous ressentez un quelconque effet indésirable, parlez-en à votre médecin ou votre pharmacien. Ceci s'applique aussi à tout effet indésirable qui ne serait pas mentionné dans cette notice. Voir rubrique 4.

Que contient cette notice ?

1. Qu'est-ce que CRESTOR, comprimé pelliculé et dans quels cas est-il utilisé ?
2. Quelles sont les informations à connaître avant de prendre CRESTOR, comprimé pelliculé ?
3. Comment prendre CRESTOR, comprimé pelliculé ?
4. Quels sont les effets indésirables éventuels ?
5. Comment conserver CRESTOR, comprimé pelliculé ?
6. Contenu de l'emballage et autres informations.

1. QU'EST-CE QUE CRESTOR, comprimé pelliculé ET DANS QUELS CAS EST-IL UTILISÉ ?

Classe pharmacothérapeutique : Inhibiteur de l'HMG-CoA réductase - code ATC : C10A A07

CRESTOR appartient au groupe des médicaments appelés statines. CRESTOR vous a été prescrit parce que :

- Vous avez un taux élevé de cholestérol ce qui signifie que vous présentez un risque de faire une attaque cardiaque ou un accident vasculaire cérébral. CRESTOR est utilisé chez les adultes, les adolescents et les enfants âgés de 6 ans et plus pour traiter un taux de cholestérol élevé.
- Il vous est recommandé de prendre des statines, car parfois un régime alimentaire adapté et une activité physique ne suffisent pas à abaisser votre taux de cholestérol. Vous devez donc prendre un médicament.

Ne prenez jamais CRESTOR, comprimé pelliculé.

- Si vous êtes allergique à la rosuvastatine ou à l'un des autres composants contenus dans ce médicament, mentionnés dans la rubrique 6.
- Si vous êtes enceinte, si vous allaitez, arrêtez immédiatement le traitement et prévenez votre médecin ; il convient de prendre un contraceptif approprié pour éviter d'être enceinte pendant le traitement par CRESTOR.
- Si vous avez actuellement des problèmes hépatiques.
- Si vous avez des problèmes rénaux graves (si vous avez un doute, demandez à votre médecin).
- Si vous avez des troubles musculaires appelés myopathie (douleurs musculaires répétées ou inexpliquées).
- Si vous prenez de la ciclosporine (utilisée par exemple lors de greffes d'organes).

Si vous êtes concernés par l'une de ces situations (ou si vous avez un doute), parlez-en à votre médecin.

De plus, vous ne devez pas prendre 40 mg de CRESTOR (dosage le plus élevé) si :

- Vous avez une insuffisance rénale modérée (en cas de doute, demandez à votre médecin) ;
- Vous avez des troubles de la thyroïde ;
- Vous avez des douleurs musculaires répétées ou inexpliquées, des antécédents personnels ou familiaux de problèmes musculaires ou si vous avez déjà présenté des douleurs musculaires avec un autre médicament abaissant les taux de cholestérol ;
- Vous consommez régulièrement des quantités importantes d'alcool ;
- Vous êtes d'origine asiatique (japonais, chinois, philippin, vietnamien, coréen et indien) ;
- Vous êtes déjà traité par un autre médicament abaissant les taux de cholestérol appelé fibraté.

Si vous êtes concernés par l'une de ces situations (ou si vous avez un doute), parlez-en à votre médecin.

Avertissements et précautions

Adressez-vous à votre médecin ou pharmacien avant de prendre

CRESTOR.

- Si vous avez des problèmes hépatiques, il vous faut surveiller votre

CARDENSIEL est habituellement utilisé dans le cadre d'un traitement au long cours.

Chez l'adulte, y compris les personnes âgées :

Le traitement par bisoprolol doit être instauré à faible dose et augmenté progressivement.

Votre médecin décidera de l'augmentation de la dose à appliquer, en général selon le schéma suivant :

- 1,25 mg de bisoprolol une fois par jour pendant une semaine
- 2,5 mg de bisoprolol une fois par jour pendant une semaine
- 5 mg de bisoprolol une fois par jour pendant quatre semaines
- 10 mg de bisoprolol une fois par jour en traitement d'entretien (en continu)

La dose quotidienne maximale recommandée est de 10 mg de bisoprolol.

Selon votre tolérance au médicament, votre médecin pourra également décider de prolonger l'indication ou si vous ne tolérez plus le médicament, il pourra être nécessaire de réduire à nouveau la dose d'entretien inférieure à 10 mg de bisoprolol peut être suffisante. Votre médecin vous indiquera si vous devez arrêter totalement le traitement, votre médecin vous conseillera généralement de réduire progressivement.

Si vous avez pris plus de CARDENSIEL que vous n'auriez dû :

Prévenez immédiatement votre médecin qui décidera des mesures à prendre.

Les symptômes de surdosage peuvent être un ralentissement du rythme cardiaque, des difficultés respiratoires sévères, des vertiges ou des tremblements (dus à la baisse du taux de sucre dans le sang).

Si vous oubliez de prendre CARDENSIEL :

Ne prenez pas de dose double pour compenser la dose que vous avez oublié de prendre. Prenez la dose habituelle le matin suivant.

Si vous arrêtez de prendre CARDENSIEL :

N'interrompez en aucun cas le traitement par CARDENSIEL si votre médecin ne vous a pas conseillé de le faire. Dans le cas contraire, votre état de santé pourrait se détériorer fortement.

Si vous avez d'autres questions sur l'utilisation de ce médicament, demandez plus d'informations à votre médecin ou à votre pharmacien.

4. QUELS SONT LES EFFETS INDESIRABLES EVENTUELS ?

Comme tous les médicaments, CARDENSIEL est susceptible d'avoir des effets indésirables, bien que tout le monde n'y soit pas sujet.

Afin d'éviter les réactions graves, consultez un médecin immédiatement si un effet indésirable devient sévère, survient brusquement ou s'aggrave rapidement.

Les effets indésirables les plus graves sont ceux touchant les fonctions cardiaques :

- ralentissement du rythme cardiaque (plus de 1 personne sur 10)
- aggravation de l'insuffisance cardiaque (moins de 1 personne sur 10)
- rythme cardiaque lent ou irrégulier (moins de 1 personne sur 100)

Si vous avez des vertiges ou si vous vous sentez faible, ou encore si vous avez des difficultés à respirer, contactez votre médecin dès que possible.

Les autres effets indésirables sont répertoriés ci-dessous en fonction de leur fréquence :

Fréquent (moins de 1 personne sur 10) :

- fatigue, épuisement, vertiges, maux de tête,
- sensation de refroidissement ou d'engourdissement dans les mains et les pieds
- pression artérielle basse
- troubles gastro-intestinaux tels que nausées, vomissements, diarrhée ou constipation,

Peu fréquent (moins de 1 personne sur 100) :

- troubles du sommeil
- dépression
- vertiges lors du passage à la position debout
- gêne respiratoire chez les personnes ayant un asthme ou des problèmes respiratoires chroniques
- faiblesse musculaire, crampes

Rare (moins de 1 personne sur 1000) :

- troubles de l'audition
- rhinite allergique
- diminution de la sécrétion de larmes
- inflammation du foie pouvant causer un jaunissement de la peau ou du blanc des yeux
- résultats d'analyses anormaux
- réactions allergiques à type de démangeaisons, bouffées de chaleur, éruptions cutanées

Vous devez immédiatement consulter votre médecin si vous présentez des réactions allergiques plus sévères, pouvant impliquer un gonflement au niveau du visage, du cou, de la langue, de la bouche ou de la gorge ou des difficultés respiratoires.

- troubles de l'érection
- cauchemars, hallucinations
- perte de connaissance

Très rare (moins de 1 personne sur 10 000) :

- irritation et rougeur de l'œil (conjonctivite)
- chute des cheveux
- apparition ou aggravation d'une affection cutanée squameuse (psoriasis) ; éruption psoriasiforme.

Si vous remarquez des effets indésirables non mentionnés dans cette notice, veuillez en informer votre médecin ou pharmacien.

5. COMMENT CONSERVER CARDENSIEL ?



Cardensiel® 5 mg

Comprimés pelliculés sécables B/30

PPV: 58,10 DH

7882160219

se. Si votre état s'aggrave
certains patients, une dose

la santé pourrait se détériorer.

1. Qu'est-ce

Forxiga contient une dapagliflozine. Il appartient à un groupe de médicaments appelés « antidiabétiques oraux ».

- Ce sont des médicaments à prendre par voie orale pour lutter contre le diabète.
- Ils font baisser la quantité de sucre (glucose) dans votre sang. Forxiga est utilisé chez les adultes (âgés de 18 ans et plus) pour traiter un type de diabète appelé « diabète de type 2 », qui se développe généralement avec l'âge. Si vous avez un diabète de type 2, votre pancréas ne sécrète pas assez d'insuline ou votre organisme n'est pas en mesure d'utiliser l'insuline qu'il produit. Ceci induit un niveau élevé de sucre dans votre sang. L'action de Forxiga est d'éliminer l'excès de sucre de votre organisme par les urines.
- Forxiga est utilisé si différents traitements antidiabétiques, un régime et de l'exercice ne suffisent pas à contrôler votre diabète.
- Votre médecin peut vous demander de prendre Forxiga seul si vous êtes intolérant à la metformine ou en complément d'autres médicaments pour traiter votre diabète. Il peut s'agir d'un autre médicament par voie orale et/ou d'insuline administrée par injection.

Il est important de continuer à suivre les conseils que votre médecin, votre infirmier/ère ou votre pharmacien vous a donnés en termes de régime alimentaire et d'exercice.

2. Quelles sont les informations à connaître avant de prendre Forxiga

Ne prenez jamais Forxiga :

- si vous êtes allergique à la dapagliflozine ou à l'un des autres composants contenus dans ce médicament
- (mentionnés dans la rubrique 6).

Avertissements et précautions

Adressez-vous à votre médecin, votre pharmacien ou votre infirmier/ère avant de prendre Forxiga, au cours du traitement :

- si vous avez un « diabète de type 1 ». Ce type de diabète se déclare généralement quand vous êtes jeune et votre organisme ne produit pas suffisamment d'insuline.

Maphar
Bd Alkima N° 6, Ql,
Sidi Bernoussi, Casablanca
Forxiga 10 mg cp pel b28
P.P.V : 419,00 DH



٥ ٣٤
١٠ ٣٤
١٠ ٣٤

Forxiga® 5mg
Forxiga® 10mg
Comprimés
pelliculés
dapagliflozine

P1010325

P1010325

1. Qu'est-ce

Forxiga contient une dapagliflozine. Il appartient à un groupe de médicaments appelés « antidiabétiques oraux ».

- Ce sont des médicaments à prendre par voie orale pour lutter contre le diabète.
- Ils font baisser la quantité de sucre (glucose) dans votre sang. Forxiga est utilisé chez les adultes (âgés de 18 ans et plus) pour traiter un type de diabète appelé « diabète de type 2 », qui se développe généralement avec l'âge. Si vous avez un diabète de type 2, votre pancréas ne sécrète pas assez d'insuline ou votre organisme n'est pas en mesure d'utiliser l'insuline qu'il produit. Ceci induit un niveau élevé de sucre dans votre sang. L'action de Forxiga est d'éliminer l'excès de sucre de votre organisme par les urines.
- Forxiga est utilisé si différents traitements antidiabétiques, un régime et de l'exercice ne suffisent pas à contrôler votre diabète.
- Votre médecin peut vous demander de prendre Forxiga seul si vous êtes intolérant à la metformine ou en complément d'autres médicaments pour traiter votre diabète. Il peut s'agir d'un autre médicament par voie orale et/ou d'insuline administrée par injection.

Il est important de continuer à suivre les conseils que votre médecin, votre infirmier/ère ou votre pharmacien vous a donnés en termes de régime alimentaire et d'exercice.

2. Quelles sont les informations à connaître avant de prendre Forxiga

Ne prenez jamais Forxiga :

- si vous êtes allergique à la dapagliflozine ou à l'un des autres composants contenus dans ce médicament
- (mentionnés dans la rubrique 6).

Avertissements et précautions

Adressez-vous à votre médecin, votre pharmacien ou votre infirmier/ère avant de prendre Forxiga, au cours du traitement :

- si vous avez un « diabète de type 1 ». Ce type de diabète se déclare généralement quand vous êtes jeune et votre organisme ne produit pas suffisamment d'insuline.

Maphar
Bd Alkima N° 6, Ql,
Sidi Bernoussi, Casablanca
Forxiga 10 mg cp pel b28
P.P.V : 419,00 DH



٥ ٣٤
١٠ ٣٤
١٠ ٣٤

Forxiga® 5mg
Forxiga® 10mg
Comprimés
pelliculés
dapagliflozine

P101325

P101325

1. Qu'est-ce

Forxiga contient une dapagliflozine. Il appartient à un groupe de médicaments appelés « antidiabétiques oraux ».

- Ce sont des médicaments à prendre par voie orale pour lutter contre le diabète.
- Ils font baisser la quantité de sucre (glucose) dans votre sang. Forxiga est utilisé chez les adultes (âgés de 18 ans et plus) pour traiter un type de diabète appelé « diabète de type 2 », qui se développe généralement avec l'âge. Si vous avez un diabète de type 2, votre pancréas ne sécrète pas assez d'insuline ou votre organisme n'est pas en mesure d'utiliser l'insuline qu'il produit. Ceci induit un niveau élevé de sucre dans votre sang. L'action de Forxiga est d'éliminer l'excès de sucre de votre organisme par les urines.
- Forxiga est utilisé si différents traitements antidiabétiques, un régime et de l'exercice ne suffisent pas à contrôler votre diabète.
- Votre médecin peut vous demander de prendre Forxiga seul si vous êtes intolérant à la metformine ou en complément d'autres médicaments pour traiter votre diabète. Il peut s'agir d'un autre médicament par voie orale et/ou d'insuline administrée par injection.

Il est important de continuer à suivre les conseils que votre médecin, votre infirmier/ère ou votre pharmacien vous a donnés en termes de régime alimentaire et d'exercice.

2. Quelles sont les informations à connaître avant de prendre Forxiga

Ne prenez jamais Forxiga :

- si vous êtes allergique à la dapagliflozine ou à l'un des autres composants contenus dans ce médicament
- (mentionnés dans la rubrique 6).

Avertissements et précautions

Adressez-vous à votre médecin, votre pharmacien ou votre infirmier/ère avant de prendre Forxiga, au cours du traitement :

- si vous avez un « diabète de type 1 ». Ce type de diabète se déclare généralement quand vous êtes jeune et votre organisme ne produit pas suffisamment d'insuline.

Maphar
Bd Alkima N° 6, Ql,
Sidi Bernoussi, Casablanca
Forxiga 10 mg cp pel b28
P.P.V : 419,00 DH



٥ ٣٤
١٠ ٣٤
١٠ ٣٤

Forxiga® 5mg
Forxiga® 10mg
Comprimés
pelliculés
dapagliflozine

P1010325

P1010325