

# RECOMMANDATIONS IMPORTANTES A LIRE POUR ACTIVER LES REMBOURSEMENTS ET EVITER LES REJETS

## Conditions générales :

- Le cadre réservé à l'adhérent doit être dûment renseigné.
- Le cadre réservé au médecin doit être renseigné par le praticien lui-même notamment la nature de la maladie.
- La validité de la feuille de soins est limitée à 3 mois à compter de la première consultation.
- L'entente préalable est exigée pour toute hospitalisation médicale, chirurgicale, soins dentaires spéciaux, extractions multiples, parodontie orthodontie, prothèses dentaires, prothèses auditives ou orthopédiques ainsi que pour tous les actes effectués en série.
- En cas d'accident, une déclaration précisant les causes et circonstances de l'accident est à joindre à la feuille de soins.

## Pharmacie :

- Les vignettes des médicaments doivent être obligatoirement jointes aux ordonnances.
- Pour les médicaments sans vignettes une facture de la pharmacie doit être jointe.

## Radiologie et Biologie :

- La facture ainsi qu'une copie des résultats des analyses ou du compte rendu (sous pli confidentiel) doivent être jointes à l'ordonnance médicale pour toute demande de remboursement.
- Un pli confidentiel du médecin prescripteur des analyses ou radios peut être demandé par le médecin conseil de la mutuelle.

## Optique :

- L'ordonnance du médecin prescripteur et la facture de l'opticien sont à joindre à la feuille de soins.

## Rééducation :

- L'entente préalable renseignée par le médecin prescripteur est exigée avant le début des séances de rééducations.
- Pour le remboursement, la facture et le calendrier des séances effectuées sont à joindre à la feuille de soins.

## Dentaire :

- En cas de prothèses ou de traitement canaux, l'accord préalable renseigné sur la feuille de soins est obligatoire avant le début de traitement.
- La facture doit être jointe à la feuille de soins pour toute demande de remboursement.
- La radio-après soins est obligatoire en cas de prothèses ou de traitement canaux.

## Maladie et Affection Longue Durée ALD et ALC :

- La déclaration de maladie chronique doit être renseignée par le médecin prescripteur et renouvelée tous les 6 mois.



## Déclaration de Maladie

M22- 0014895 **AS6607**

☒ Maladie ☐ Dentaire ☐ Optique ☐ Autres

### Cadre réservé à l'adhérent (e)

Matricule : **1848** Société :  
☒ Actif ☐ Pensionné(e) ☐ Autre :  
 Nom & Prénom : **BiBIAT Mohamed**  
 Date de naissance : **10/02/1948**  
 Adresse : **Bd BOU SINA 28 KASSA ENTREÉE A N°8**  
**44 KASSANI CASABLANCA**  
 Tél. : **0684416305** Total des frais engagés : ..... Dhs

### Cadre réservé au Médecin

Cachet du médecin : **Dr. NAYME Karim**  
**Ophthalmologie**  
**Lot. Nassim, Lot N°5 Route d'Azemmour**  
**- Casablanca -**  
**Tél: 0522-36-60-79 / 0643-08-22-95**  
 Date de consultation : **21/03/2023**  
 Nom et prénom du malade : **Abdellah** Age :  
 Lien de parenté : ☐ Lui-même ☐ Conjoint ☐ Enfant  
 Nature de la maladie : **Strabisme**  
 Affection longue durée ou chronique : ☐ ALD ☐ ALC  
 En cas d'accident préciser les causes et circonstances :  
 Dans le cas où la maladie aurait un caractère confidentiel, communiquer les renseignements sous pli confidentiel à l'attention du médecin conseil de la Mutuelle.

J'atteste sur l'honneur l'exactitude des renseignements portés sur la présente déclaration. Je déclare avoir pris connaissance de la clause relative à la protection des données personnelles.

Fait à : **CASABLANCA** Le : **21/03/2023**  
 Signature de l'adhérent(e) : **[Signature]**

Autorisation CNDP N° : A-A-215 / 2019

## Adresses Mails utiles

- O Réclamation : [contact@mupras.com](mailto:contact@mupras.com)
- O Prise en charge : [pec@mupras.com](mailto:pec@mupras.com)
- O Adhésion et changement de statut : [adhesion@mupras.com](mailto:adhesion@mupras.com)

La MUPRAS garantit le respect de la loi n° 09-08 relative à la protection des personnes physiques à l'égard du traitement des données à caractère personnel.

**MUPRAS** : Centre Allal Ben Abdellah - 6ème Etage Angle Rue Mohamed Fakir et Rue Allal Ben Abdellah - Quartier de l'Horloge Casablanca 20000 - Tél. : 05 22 20 45 45 (LG) - Fax : 05 22 22 78 18 - [www.mupras.com](http://www.mupras.com)



# RELEVÉ DES FRAIS ET HONORAIRES

Dates des Actes	Natures des Actes	Nombre et Coefficient	Montant détaillé des Honoraires
21/03/93	Exodontomie	1	4100,00
23/03/93	Exodontomie	1	67,60
23/03/93	Exodontomie	1	221,00
23/03/93	Exodontomie	1	58,60

## EXECUTION DES ORDONNANCES

Cachet et signature du Pharmacien ou du Fournisseur	Date	Montant détaillé des Honoraires
PHARMACIE AL BOUSTANE Houda BELHOUCINE 580, Bd Ibn Sina Derb El Widad Hay Hassani - CASABLANCA Tél.: 05 22 90 33 97	21/03/93	67,60
PHARMACIE AL BOUSTANE Houda BELHOUCINE 580, Bd Ibn Sina Derb El Widad Hay Hassani - CASABLANCA Tél.: 05 22 90 33 97	21/03/93	221,00
PHARMACIE AL BOUSTANE Houda BELHOUCINE 580, Bd Ibn Sina Derb El Widad Hay Hassani - CASABLANCA Tél.: 05 22 90 33 97	21/03/93	58,60

## ANALYSES - RADIOGRAPHIES

Cachet et signature du Laboratoire et du Radiologue	Date	Désignation des Coefficients	Montant des Honoraires
PHARMACIE AL BOUSTANE Houda BELHOUCINE 580, Bd Ibn Sina Hay Hassani CASABLANCA Tél.: 05 22 90 33 97	23/03/93		58,60

## AUXILIAIRES MEDICAUX

Cachet et signature du Praticien	Date des Soins	Nombre				Montant détaillé des Honoraires
		AM	PC	IM	IV	

# RELEVÉ DES FRAIS ET HONORAIRES

Le praticien est prié de préciser la dent traitée, l'acte pratiqué en indiquant la nature des soins.

Important :

Veillez joindre les radiographies en cas de prothèses ou de traitement canalaires, ainsi que le bilan de l'ODF.

SOINS DENTAIRES	Dents Traitées	Nature des Soins	Coefficient	
				Coefficient DES TRAVAUX
				MONTANTS DES SOINS
				DEBUT D'EXECUTION
				FIN D'EXECUTION

O.D.F. PROTHESES DENTAIRES	DETERMINATION DU COEFFICIENT MASTICATOIRE																						
	<table> <tr> <td>H</td><td></td><td>H</td></tr> <tr> <td>25533412</td><td>21433552</td><td></td></tr> <tr> <td>00000000</td><td>00000000</td><td></td></tr> <tr> <td>D</td><td></td><td>G</td></tr> <tr> <td>00000000</td><td>00000000</td><td></td></tr> <tr> <td>35533411</td><td>11433553</td><td></td></tr> <tr> <td>B</td><td></td><td>B</td></tr> </table>	H		H	25533412	21433552		00000000	00000000		D		G	00000000	00000000		35533411	11433553		B		B	Coefficient DES TRAVAUX
H		H																					
25533412	21433552																						
00000000	00000000																						
D		G																					
00000000	00000000																						
35533411	11433553																						
B		B																					
		MONTANTS DES SOINS																					
		DATE DU DEVIS																					
		DATE DE L'EXECUTION																					

VISA ET CACHET DU PRATICIEN ATTESTANT LE DEVIS

VISA ET CACHET DU PRATICIEN ATTESTANT L'EXECUTION

**Docteur Karim NAYME**

**Ophtalmologiste**

Maladies et chirurgie des yeux



الدكتور كريم النعيم

طبيب العيون

أمراض وجراحة العيون

Chirurgie de cataracte - Glaucome

Chirurgie réfractive - Traitement du Kératocône

Oeil et diabète

Adaptation en lentilles de contact

Pathologie vitréo-rétinienne

Chirurgies des paupières et des voies lacrymales

جراحة الجلالة داء الزرق

تصحيح البصر بالليزر

إصابة العين بداء السكري

العدسات اللاصقة الطبية

أمراض السائل الزجاجي والشبكية

جراحة الجفون ومسالك الدموع

casablanca

Le 23 mars 2023

Mme FILALI NAJIA

58.60

LEFOX COLLYRE

(S.V.)

1 goutte 4 fois par jour, dans l'œil droit, pendant 15 jours

58.60

**Dr. NAYME Karim**  
**Ophtalmologie**  
Lot. Nassim, Lot N°5 Route d'Azemour  
- Casablanca -  
Tél: 0522-36-60-79 / 0643-0822-9

580, Bd Ibn Sina Hay Hassan  
CASABLANCA  
Tél : 0522 90 33 97  
F. ALBOUSIANE

Prise de RDV par téléphone

5, Bd Abdelhadi Boutaleb (ex Rte d'Azemour) Lot. Nassim Casablanca

5, شارع عبد الهادي بوطالب (طريق أزموور سابقا) جزيرة النسيم البيضاء

+ 212 522 36 60 79 / 06 43 08 22 95

karim.nayme@gmail.com Cabinet ophtalmologie Dr nayme karim



**Docteur Karim NAYME**

**Ophthalmologiste**

Maladies et chirurgie des yeux



الدكتور كريم النعيم

طبيب العيون

أمراض و جراحة العيون

Chirurgie de cataracte - Glaucome

Chirurgie réfractive - Traitement du Kératocône

Oeil et diabète

Adaptation en lentilles de contact

Pathologie vitréo-rétinienne

Chirurgies des paupières et des voies lacrymales

جراحة الجلالة داء الزرق

تصحيح البصر بالليزر

إصابة العين بداء السكري

العدسات اللاصقة الطبية

أمراض السائل الزجاجي و الشبكة

جراحة الجفون و مسالك الدموع

6082

Le

21/03/2023

Mr, Mme, Melle : .....

Filali Magia

**COMPTE RENDU ECHOGRAPHIE OCULAIRE+BIOMETRIE**

OD :

LA

23,85

CA

2,28

CRISTALLIN EN PLACE

IMPLANT EMMETROPISANT

Vitré Transonore

RETINE A PLAT

OG :

LA

24,58

CA

2,28

CRISTALLIN EN PLACE

IMPLANT EMMETROPISANT

Vitré Transonore

RETINE A PLAT

Dr. NAYME Karim  
Ophthalmologie  
Lot. Nassim, Lot N°5 Route d'Azemour  
Casablanca -  
Tél: 0522-36 60 79 / 0643-08 22 95

Prise de RDV par téléphone

5, Bd Abdelhadi Boutaleb (ex Rte d'Azemour) Lot. Nassim Casablanca

5, شارع عبد الهادي بوطالب (طريق أزموور سابقا) - جزيرة النسيم البيضاء

+ 212 522 36 60 79 / 06 43 08 22 95

@ karim.nayme@gmail.com f Cabinet ophtalmologie Dr nayme karim



Chirurgie de cataracte - Glaucome  
Chirurgie réfractive - Traitement du Kératocône  
Oeil et diabète  
Adaptation en lentilles de contact  
Pathologie vitréo-rétinienne  
Chirurgies des paupières et des voies lacrymales

جراحة الجلالة داء الزرق  
تصحيح البصر بالليزر  
إصابة العين بداء السكري  
العدسات اللاصقة الطبية  
أمراض السائل الزجاجي و الشبكة  
جراحة الجفون و مسالك الدموع

Casablanca au 21/03/2023

### NOTE D'HONORAIRES

Nous soussignée DR NAYME KARIM, reconnais que MR/Mme **FILALI NAJIA**

A payé 400DH pour ECHOGRAPHIE OCULAIRE

La présence de la facture est établi a la demande de l'intéressé pour servir et valoir ce que de droit

**Dr. NAYME Karim**  
**Ophtalmologie**  
Lot. Nassim, Lot N°5 Route d'Azemmour  
- Casablanca -  
Tél: 0522-36-60-79 / 06-43-08-22-95

☎ + 212 522 36 60 79 / 06 43 08 22 95

✉ karim.nayme@gmail.com 📍 Cabinet ophtalmologie Dr nayme karim



Printed: 3/21/2023

Facility:  
Physician: KARIM, DR NAYME  
User:  
Exam Date: 3/21/2023

Patient: FILALI, NAJIA  
ID: CATARACTE  
DOB: 1953.01.01  
Remark:

**OD** Dense Cataract

	AXL	ACD	Lens	VCD
1	23.53	2.33	4.70	16.50
2	23.78	2.34	4.70	16.74
3	23.48	2.33	4.70	16.45
4	24.26	2.16	4.70	17.40
5	24.18	2.24	4.70	17.24
Avg	23.85	2.28	4.70	16.87
Dev	0.36	0.08	0.00	0.43

Waveform #5

AXL: 24.18 mm  
ACD: 2.24 mm  
Lens: 4.70 mm  
VCD: 17.24 mm  
3/21/2023  
10:29:14 AM  
Gain: 67 dB  
Contact  
Auto: (SR-)

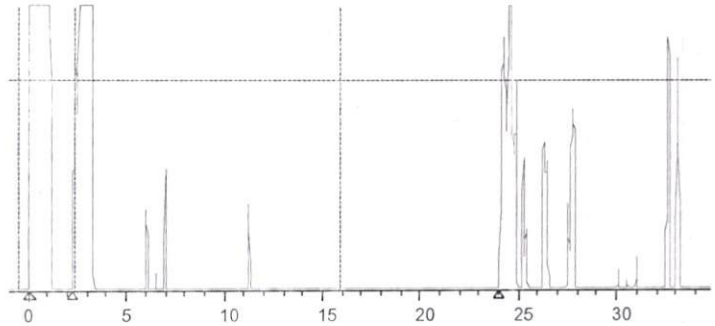

Group	MONOFOCAL I							
IOL	MA 60 MA		SA 60 AT		MN 60 AC		SA60D3	
A-Const	118.90		118.40		118.40		118.10	
Hof Q	5.49		5.20		5.20		5.02	
Hof	1.733		1.450		1.450		1.280	
SRK/T	5.53		5.21		5.21		5.03	
Haig	1.839	0.400	0.100	1.527	0.400	0.100	1.340	0.400
SRK II	118.90		118.40		118.40		118.10	
BinkHorst II	5.49		5.20		5.20		5.02	
	Power	Refr	Power	Refr	Power	Refr	Power	Refr
	19.50	0.57	19.00	0.53	19.00	0.53	18.50	0.65
	20.00	0.23	19.50	0.18	19.50	0.18	19.00	0.30
	*20.50	-0.11	*20.00	-0.17	*20.00	-0.17	*19.50	-0.05
	21.00	-0.45	20.50	-0.52	20.50	-0.52	20.00	-0.41
	21.50	-0.80	21.00	-0.87	21.00	-0.87	20.50	-0.77
Target	20.34		19.76		19.76		19.43	
Emmie	20.34		19.76		19.76		19.43	

IOL Formula: SRK/T

Rx Surgery: No

AXL Used: Average

AXL: 23.85 mm

K1: 42.25 D

K2: 42.75 D

K Index: 1.3315

Target: 0.00 D

Dense Cataract Eye Type

	Material	Velocity	Lens (mm)
AC	Aqueous	1532	
Lens	Phakic	1641	4.7
VC	Vitreous	1532	

**OS** Dense Cataract

	AXL	ACD	Lens	VCD
1	24.59	2.82	4.70	17.07
2	24.83	2.74	4.70	17.39
3	24.35	3.20	4.70	16.45
4	?	?	?	?
5	24.42	3.19	4.70	16.53
Avg	24.55	2.99	4.70	16.86
Dev	0.21	0.24	0.00	0.45

Waveform #4

3/21/2023  
10:29:36 AM  
Gain: 68 dB  
Contact  
Auto: (SR-)

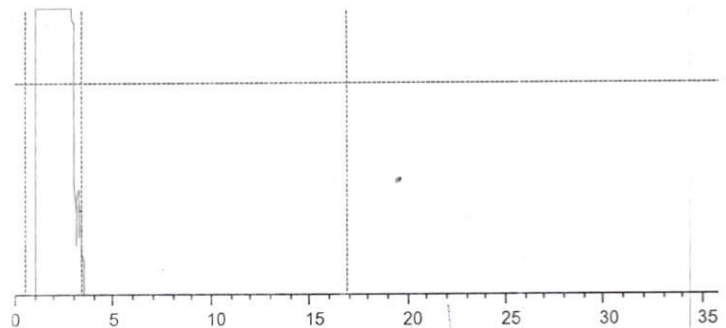

Group	MONOFOCAL I							
IOL	MA 60 MA		SA 60 AT		MN 60 AC		SA60D3	
A-Const	118.90		118.40		118.40		118.10	
Hof Q	5.49		5.20		5.20		5.02	
Hof	1.733		1.450		1.450		1.280	
SRK/T	5.53		5.21		5.21		5.03	
Haig	1.839	0.400	0.100	1.527	0.400	0.100	1.340	0.400
SRK II	118.90		118.40		118.40		118.10	
BinkHorst II	5.49		5.20		5.20		5.02	
	Power	Refr	Power	Refr	Power	Refr	Power	Refr
	16.50	0.61	16.00	0.63	16.00	0.63	15.50	0.78
	17.00	0.29	16.50	0.30	16.50	0.30	16.00	0.45
	*17.50	-0.04	*17.00	-0.03	*17.00	-0.03	*16.50	0.11
	18.00	-0.37	17.50	-0.37	17.50	-0.37	17.00	-0.23
	18.50	-0.70	18.00	-0.71	18.00	-0.71	17.50	-0.58
Target	17.45		16.95		16.95		16.66	
Emmie	17.45		16.95		16.95		16.66	

IOL Formula: SRK/T

Rx Surgery: No

AXL Used: Average

AXL: 24.55 mm

K1: 43.00 D

K2: 43.25 D

K Index: 1.3315

Target: 0.00 D

Dense Cataract Eye Type

	Material	Velocity	Lens (mm)
AC	Aqueous	1532	
Lens	Phakic	1641	4.7
VC	Vitreous	1532	

**Dr. NAYME Karim**  
Ophtalmologie  
Lot. Nassim, Lot N° 5 Route d'Azemmour  
- Casablanca -  
Tél: 0522-36-60-79 / 0643-08-22-95

**Docteur Karim NAYME**

**Ophtalmologiste**

Maladies et chirurgie des yeux



الدكتور كريم النعيم

طبيب العيون

أمراض وجراحة العيون

Chirurgie de cataracte - Glaucome

Chirurgie réfractive - Traitement du Kératocône

Oeil et diabète

Adaptation en lentilles de contact

Pathologie vitréo-rétinienne

Chirurgies des paupières et des voies lacrymales

جراحة الجلالة داء الزرق

تصحيح البصر بالليزر

إصابة العين بداء السكري

العدسات اللاصقة الطبية

أمراض السائل الزجاجي و الشبكة

جراحة الجفون و مسالك الدموع

casablanca

Le 21 mars 2023

Mme FILALI NAJIA

COSOPT

1 goutte 2 fois par jour à 8h le matin et 20h le soir, dans les deux yeux pendant 3 Mois

DUOTRAV

une goutte par jour le soir 21 h  
à renouveler  
ne pas arreter, dans les deux yeux, pendant 3 Mois

**Dr. NAYME Karim**  
**Ophtalmologie**

Lot. Nassim, Lot N°5 Route d'Azemmour  
- Casablanca -  
Tél: 0522-36-60-79 / 0643-08-22-95

Prise de RDV par téléphone

5, Bd Abdelhadi Boutaleb (ex Rte d'Azemmour) Lot. Nassim Casablanca

5, شارع عبد الهادي بوطالب (طريق أزموور سابقا) تجزئة النسيم البيضاء

+ 212 522 36 60 79 / 06 43 08 22 95

© karim.nayme@gmail.com f Cabinet ophtalmologie Dr nayme karim



**Docteur Karim NAYME**

**Ophtalmologiste**

Maladies et chirurgie des yeux



الدكتور كريم النعيم

طبيب العيون

أمراض و جراحة العيون

Chirurgie de cataracte - Glaucome

Chirurgie réfractive - Traitement du Kératocône

Oeil et diabète

Adaptation en lentilles de contact

Pathologie vitréo-rétinienne

Chirurgies des paupières et des voies lacrymales

جراحة الجلالة داء الزرق

تصحيح البصر بالليزر

إصابة العين بداء السكري

العدسات اللاصقة الطبية

أمراض السائل الزجاجي و الشبكة

جراحة الجفون و مسالك الدموع

casablanca

30 mars 2023

Mme FILALI NAJIA

140,00

MIXTEARS

1 goutte fois 3/jour, dans les deux yeux, pendant 2 Mois

58,00

INDOCOLLYRE

1 goutte 3 fois par jour, dans l'œil droit, pendant 21 jours

198,00

**DR. NAYME Karim**  
Ophtalmologiste  
Lot. Nassim, Lot N°5 Route d'Azemmour  
- Casablanca  
Tél: 0522-36-60-79 / 0643-08-27-91

Dr. Karim NAYME  
Ophtalmologiste  
580, Bd Ibn Sina Hay Hassan  
CASABLANCA  
Tél: 05 22 90 33 97

Dr. Karim NAYME  
Ophtalmologiste  
580, Bd Ibn Sina Hay Hassan  
CASABLANCA  
Tél: 05 22 90 33 97

Prise de RDV par téléphone

5, Bd Abdelhadi Boutaleb (ex Rte d'Azemmour) Lot. Nassim Casablanca

5, شارع عبد الهادي بوطالب (طريق أزموور سابقا) جزيرة النسيم البيضاء

+ 212 522 36 60 79 / 06 43 08 22 95

@ karim.nayme@gmail.com f Cabinet ophtalmologie Dr nayme karim



Collyre 5ml  
ZENITH PHARMA  
AMM N°155/19/DMP/21/NRQDNM  
611A001270088  
PPV : 58,00 DHS  
H8956  
FAB/ 10-2022  
تاريخ الإنتاج 03-2024

6 118001 071340  
DUOTRAV® 40 µg/mL + 5 mg/mL  
Collyre en solution, 2,5 ml  
Boîte de 1 flacon  
Softhema Bouskoura  
PPV : 192,10 DH  
AMM N° 591/18 DMP / 21/ NRQ  
Remboursable AMO  
407393 MA

PPC: 140 DH  
LOT  
M00222  
2025/10

6 118001 071340  
DUOTRAV® 40 µg/mL + 5 mg/mL  
Collyre en solution, 2,5 ml  
Boîte de 1 flacon  
Softhema Bouskoura  
PPV : 192,10 DH  
AMM N° 591/18 DMP / 21/ NRQ  
Remboursable AMO  
407393 MA

6 118001 071340  
DUOTRAV® 40 µg/mL + 5 mg/mL  
Collyre en solution, 2,5 ml  
Boîte de 1 flacon  
Softhema Bouskoura  
PPV : 192,10 DH  
AMM N° 591/18 DMP / 21/ NRQ  
Remboursable AMO  
407393 MA

زولامول®  
Xolamal®  
Lot: 710025  
Fab: 04 22  
Exp: 04 24  
P.P.V : 110 DH 70

PPV : 58,60 Dhs

**Lefox® 0,5 %**

Levofloxacin  
Flacon de / Bottle of 5 ml



6 118001 272525

4199-1

**LEFOX® 0,5%**

**Lévofoxacin**

**Collyre en solution**

Veuillez lire attentivement l'intégralité de cette notice.

- Gardez cette notice, vous pourriez avoir besoin.
- Si vous avez toute autre question, si vous n'êtes pas sûr de la bonne utilisation de votre médicament, consultez votre médecin ou votre pharmacien.
- Ce médicament vous a été personnellement prescrit. Ne le donnez jamais à quelqu'un d'autre, même en cas de symptômes identiques, cela pourrait lui être nocif.
- Si l'un des effets indésirables devient grave ou si vous remarquez un effet indésirable non mentionné dans cette notice, parlez-en à votre médecin ou à votre pharmacien.

Dans cette notice :

1. Qu'est-ce que LEFOX® 0,5%, collyre en solution et dans quel cas est-il utilisé ?
2. Quelles sont les informations à connaître avant d'utiliser LEFOX® 0,5%, collyre en solution ?
3. Comment utiliser LEFOX® 0,5%, collyre en solution ?
4. Quels sont les effets indésirables éventuels ?
5. Comment conserver LEFOX® 0,5%, collyre en solution ?
6. Informations supplémentaires.

## 1. QU'EST-CE QUE LEFOX® 0,5%, collyre en solution ET DANS QUELS CAS EST-IL UTILISÉ ?

**Classe pharmacothérapeutique**

Antibiotique appartenant à la famille des quinolones. Code ATC: S01AX19.

**Indications thérapeutiques**

La lévofloxacin est un antibiotique à usage systémique, antibiotique de synthèse appartenant à la famille quinolones, du groupe des fluoroquinolones.

LEFOX® collyre 0,5% est indiqué dans le traitement de la conjonctivite bactérienne causée par des souches sensibles des organismes suivants :

**Micro-organisme à gram-positif aérobie**

Espèces *Corynebacterium*\*, *Staphylococcus aureus*, *Staphylococcus epidermidis*, *Streptococcus* (Groupe C/F), *Streptococcus* (Groupe G), *Streptococcus* du groupe viridans\*, *Streptococcus pneumoniae*.

**Micro-organismes à gram-négatif aérobie**

*Acinetobacter baumannii*\*, *Haemophilus influenzae*, *Serratia marcescens*\*.

\*L'efficacité pour ces organismes a été étudiée sur moins de 10 infections.

## 2. QUELLES SONT LES INFORMATIONS À CONNAÎTRE AVANT D'UTILISER LEFOX® 0,5%, collyre en solution ?

**Contre-indications**

LEFOX® 0,5% collyre est contre-indiqué chez les patients ayant des antécédents d'hypersensibilité à la lévofloxacin, à d'autres quinolones, ou à l'un des composants de ce médicament.

**Précautions d'emploi ; mises en garde spéciales**

**NE PAS INJECTER.**

LEFOX® collyre 0,5% ne doit pas être employé en injection sous-conjonctivale ou intra-oculaire.

Chez les patients recevant des quinolones par voie générale, des réactions graves et parfois mortelles d'hypersensibilité ont été signalées (anaphylactique), certaines dès la première

administration. Certaines réactions ont été accompagnées par un collapsus cardiovasculaire, un œdème de Quincke (y compris du larynx, du pharynx, ou une obstruction des voies respiratoires, une dyspnée, de l'urticaire et un prurit). En cas d'hypersensibilité à la lévofloxacin se produisant, arrêtez la prise du médicament. Les symptômes d'hypersensibilité nécessitent un traitement d'urgence immédiat.

L'oxygène et les soins liés à la gestion des voies respiratoires doivent être fournis en continu.

Comme avec les autres anti-infectieux, un usage prolongé peut provoquer une croissance d'organismes résistants, incluant des champignons. Si une surinfection apparaît, arrêtez l'usage du médicament et de mettre en place une thérapie alternative.

Les patients doivent être prévenus de ne pas porter de lentilles de contact si'ils présentent des symptômes de conjonctivite bactérienne.

## Interactions avec d'autres médicaments

### Utilisation d'autres médicaments

Aucune étude spécifique sur les interactions médicamenteuses avec la lévofloxacin. Cependant, il a été démontré que l'administration par voie générale de certaines des concentrations plasmatiques de la théophylline, interférerait avec le métabolisme et renforcerait les effets de la warfarine, anticoagulant oral, et de ses dérivés, et des élévations transitoires de la créatinine sérique chez des patients recevant par concomitante de la cyclosporine.

### Interactions avec les aliments et les boissons

Sans objet.

### Interactions avec les produits de phytothérapie ou thérapies alternatives

Sans objet.

### Utilisation pendant la grossesse et l'allaitement

**Grossesse :**

Aucune étude valable et vigoureusement contrôlée n'a porté sur l'utilisation de la femme enceinte, on ne prescrit ce médicament pendant la grossesse d'après des données des études contrôlées. Les avantages potentiels de la grossesse des femmes enceintes justifient les risques possibles pour le fœtus.

**Allaitement :**

La concentration de la lévofloxacin n'a pas été mesurée dans le lait maternel. Cependant, on peut penser que la lévofloxacin passe dans le lait maternel. Toutes les précautions doivent être prises quand LEFOX® est administrée à une femme allaitante.

### USAGE PÉDIATRIQUE :

L'innocuité et l'efficacité chez les enfants de moins de un an n'ont pas été établies.

### USAGE GÉRIATRIQUE :

Aucune différence globale dans la sécurité ou l'efficacité n'a été observée entre les enfants et les autres patients adultes.

### Sportifs

Sans objet.

**Effets sur l'aptitude à conduire des véhicules ou à utiliser des machines**

**Conduite de véhicules et utilisation de machines**

Comme dans le cas d'autres collyres, l'installation peut être immédiatement suivie par une gêne à la vision.

Le patient devra attendre que sa vision redevienne normale avant de conduire.