

RECOMMANDATIONS IMPORTANTES A LIRE SUR ACTIVER LES REMBOURSEMENTS ET EVITER LES REJETS

Conditions générales :

- Le cadre réservé à l'adhérent doit être dûment renseigné.
- Le cadre réservé au médecin doit être renseigné par le praticien lui-même notamment la nature de la maladie.
- La validité de la feuille de soins est limitée à 3 mois à compter de la première consultation.
- L'entente préalable est exigée pour toute hospitalisation médicale, chirurgicale, soins dentaires spéciaux, extractions multiples, parodontie orthodontie, prothèses dentaires, prothèses auditives ou orthopédiques ainsi que pour tous les actes effectués en série.
- En cas d'accident, une déclaration précisant les causes et circonstances de l'accident est à joindre à la feuille de soins.

Pharmacie :

- Les vignettes des médicaments doivent être obligatoirement jointes aux ordonnances.
- Pour les médicaments sans vignettes une facture de la pharmacie doit être jointe.

Radiologie et Biologie :

- La facture ainsi qu'une copie des résultats des analyses ou du compte rendu (sous pli confidentiel) doivent être jointes à l'ordonnance médicale pour toute demande de remboursement.
- Un pli confidentiel du médecin prescripteur des analyses ou radios peut être demandé par le médecin conseil de la mutuelle.

Optique :

- L'ordonnance du médecin prescripteur et la facture de l'opticien sont à joindre à la feuille de soins.

Rééducation :

- L'entente préalable renseignée par le médecin prescripteur est exigée avant le début des séances de rééducations.
- Pour le remboursement, la facture et le calendrier des séances effectuées sont à joindre à la feuille de soins.

Dentaire :

- En cas de prothèses ou de traitement canaux, l'accord préalable renseigné sur la feuille de soins est obligatoire avant le début de traitement.
- La facture doit être jointe à la feuille de soins pour toute demande de remboursement.
- La radio-après soins est obligatoire en cas de prothèses ou de traitement canaux.

Maladie et Affection Longue Durée ALD et ALC :

- La déclaration de maladie chronique doit être renseignée par le médecin prescripteur et renouvelée tous les 6 mois.



157865
Déclaration de Maladie : N° S19-0012482

☐ Maladie ☐ Dentaire ☐ Optique ☐ Autres

Cadre réservé à l'adhérent (e)

Matricule : 9255 Société : R.A.M.
☐ Actif ☐ Pensionné(e) ☐ Autre : Retraite
Nom & Prénom : NAÏM MOHAMMED Date de naissance : 10.09.61
Adresse :
Tél : 0662 58 22 11 Total des frais engagés : Dhs

Cadre réservé au Médecin

Cachet du médecin :



Date de consultation : 14/02/23
Nom et prénom du malade : 7^{ème} NAÏM MOHAMMED Age :
Lien de parenté : ☐ Lui-même ☐ Conjoint ☐ Enfant
Nature de la maladie : Vue de nuit (OCC)
En cas d'accident préciser les causes et circonstances :

Dans le cas où la maladie aurait un caractère confidentiel, communiquer les renseignements sous pli confidentiel à l'attention du médecin conseil de la Mutuelle.

J'atteste sur l'honneur l'exactitude des renseignements portés sur la présente déclaration. Je déclare avoir pris connaissance de la clause relative à la protection des données personnelles.

Fait à : 17.4.2023 Casablanca Le : 17/4/2023
Signature de l'adhérent(e) :

Adresses Mails utiles

- Réclamation : contact@mupras.com
- Prise en charge : pec@mupras.com
- Adhésion et changement de statut : adhesion@mupras.com

La MUPRAS garantit le respect de la loi n° 09-08 relative à la protection des personnes physiques à l'égard du traitement des données à caractère personnel.

MUPRAS : Centre Allal Ben Abdellah - 6ème Etage Angle Rue Mohamed Fakir et Rue Allal Ben Abdellah - Quartier de l'Horloge Casablanca 20000 - Tél. : 05 22 20 45 45 (LG) - Fax : 05 22 22 78 18 - www.mupras.com

RELEVÉ DES FRAIS ET HONORAIRES

Datés des Actes	Natures des Actes	Nombre et Coefficient	Montant détaillé des Honoraires	Cachet et signature du Médecin attestant le Paiement des Actes
14/02/23	G		200	Dr. Abdelhak BOUCHTA Ophtalmologue 70, Rue Alal Ben Abdallah 1er Etage Casablanca Tél : 05 22 47 33 45 / 05 22 47 14 72
14/2/23	OCT	800		

EXECUTION DES ORDONNANCES

Cachet du Pharmacien ou du Fournisseur	Date	Montant de la Facture
Pharmacie Cité Alal Ben Abdallah Bd. Dakbla Adm...	14/02/23	627,50

ANALYSES - RADIOGRAPHIES

Cachet et signature du Laboratoire et du Radiologue	Date	Désignation des Coefficients	Montant des Honoraires

AUXILIAIRES MEDICAUX

Cachet et signature du Praticien	Date des Soins	Nombre				Montant détaillé des Honoraires
M-A-D Optic Opticien Optométriste 63 Rue Isyubate Casa	27/02/2023	AM	PC	IM	IV	3800,00

RELEVÉ DES FRAIS ET HONORAIRES

Le praticien est prié de préciser la dent traitée, l'acte pratiqué en indiquant la nature des soins.

Important :

Veuillez joindre les radiographies en cas de prothèses ou de traitement canaux, ainsi que le bilan de l'ODF.

SOINS DENTAIRES	Dents Traitées	Nature des Soins	Coefficient	
				Coefficient DES TRAVAUX
				MONTANTS DES SOINS
				DEBUT D'EXECUTION
				FIN D'EXECUTION

O.D.F. PROTHESES DENTAIRES

DETERMINATION DU COEFFICIENT MASTICATOIRE

H	
25533412	21433552
00000000	00000000
D	G
00000000	00000000
35533411	11433553
B	

(Création, remont, adjonction)
Fonctionnel, Thérapeutique, nécessaire à la profession

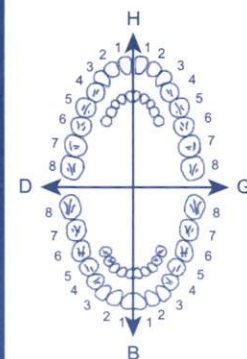

Coefficient DES TRAVAUX	
MONTANTS DES SOINS	
DATE DU DEVIS	
DATE DE L'EXECUTION	

VISA ET CACHET DU PRATICIEN ATTESTANT LE DEVIS

VISA ET CACHET DU PRATICIEN ATTESTANT L'EXECUTION

DOCTEUR ABDELHAK BOUCHTA

SPÉCIALISTE DES MALADIES ET CHIRURGIE DES YEUX

STRABOLOGIE - LENTILLES DE CONTACT - LASER - ANGIOGRAPHIE
MEMBRE DE LA SOCIÉTÉ FRANÇAIS D'OPHTALMOLOGIE

70, Rue Allal Ben Abdellah - 1er Etage - Casablanca
Tél.: 05 22 47 33 45 / 05 22 47 14 72

الدكتور عبد الحق بوشطة

اختصاصي في أمراض و جراحة العيون

طب الحول - عدسة الإتصال - الليزر - أنجيوجرافي
عضو الجمعية الفرنسية لأمراض العيون

70, زنقة علال بن عبد الله - الطابق الأول - الدار البيضاء
الهاتف : 05 22 47 33 45 / 05 22 47 14 72

Casablanca, le 14/2/23 في الدار البيضاء،

Honoraires

Reçu de Mr

NAIM MOHAMMED

La somme de

800,00 €

Pour

OCT Rautan et papillon avec
pachymétrie corne et
Glaucome -

Cacher - signature

Dr. Abdelhak BOUCHTA
Ophtalmologiste
70, Rue Allal Ben Abdellah 1er Etage
Casablanca
Tél : 05 22 47 33 45 / 05 22 47 14 72

DOCTEUR ABDELHAK BOUCHTA

SPÉCIALISTE DES MALADIES ET CHIRURGIE DES YEUX

STRABOLOGIE-LENTILLES DE CONTACT-LASER-ANGIOGRAPHIE

MEMBRE DE LA SOCIÉTÉ FRANÇAISE D'OPHTALMOLOGIE

70, RUE ALLAL BEN ABDELLAH - 1ER ETAGE - CASABLANCA

TEL: 05 22 47 33 45 / 05 22 47 14 72

الدكتور عبد الحق بوشطة

اختصاصي في أمراض و جراحة العيون

طب الحول-عدسة الاتصال-الليزر-انجيوجرافي

عضو الجمعية الفرنسية لأمراض العيون

70, زنفة علال بن عبد الله - الطابق الأول - الدار البيضاء

الهاتف: 05 22 47 33 45 / 05 22 47 14 72

Casablanca le 14/2/23 الدار البيضاء في

1 NMM 200000

107,60 x

89,10

XNACOM

(6 Boites)

6 mes

627,50

Pharmacie City Addin
Dr. Maïda HACHAMI
Bd. Dakria Hay Inara Residence
Adramane Doha - Casablanca
Tél/Fax : 0522 21 34 99

Dr. Abdelhak BOUCHTA
Ophtalmologiste
70, Rue Allal Ben Abdellah 1^{er} Etage
Casablanca
Tél : 05 22 47 33 45 / 05 22 47 14 72



OPTICIEN - LUNETTIER - CONSEILS VISAGISTE

Un autre regard sur vos yeux

FACTURE N° : 00160

Casablanca, le 27/10/2023

Mme / Mr : NAIM MOHAMMED

Dr : ABDELHAK BOUCHTA

VL

VP-Add

OD : (70-2.00) +1.75

OD : _____

OG : (120-0.50) +1.25

OG : 0.11 + 2.75

Monture

Verres

PASIG

Progressif BLU

20000 DH

28000 DH

Total à payer : 35000 DH

Arrêtée la présente facture à la somme de : Trois mille

Akram Daali
Inpe : 065032633

Cachet et signature
M-A-D Optic
Opticien Optométriste
63 Rue rguibate Casa

Adresse : 63 Rue Rguibat Bourgogne - Casablanca - Tél : 05 22 29 55 36

Capitale : 100.000 - Patente : 35402703 - IF : 47232711 - RC 6123

ICE : 002642590000069

DOCTEUR ABDELHAK BOUCHTA

SPÉCIALISTE DES MALADIES ET CHIRURGIE DES YEUX

STRABOLOGIE-LENTILLES DE CONTACT-LASER-ANGIOGRAPHIE

MEMBRE DE LA SOCIÉTÉ FRANÇAISE D'OPHTALMOLOGIE

70, RUE ALLAL BEN ABDELLAH - 1ER ETAGE - CASABLANCA

TEL: 05 22 47 33 45 / 05 22 47 14 72

الدكتور عبد الحق بوشطة

اختصاصي في أمراض و جراحة العيون

طب الحول-عدسة الاتصال-الليزر-انجيوجرافي

عضو الجمعية الفرنسية لأمراض العيون

70, زنقة علال بن عبد الله- الطابق الأول - الدار البيضاء

الهاتف: 05 22 47 33 45 / 05 22 47 14 72

Casablanca leالدار البيضاء في

NAIM Mohamed 2117/04

Casablanca, le mardi 14 février 2023

UNE PAIRE DE LUNETTES + MONTURE :

PROGRESSIFS Organiques

my

Oeil Droit : $(70^{\circ} -1,00) + 1,75$, Addition + 2,75

Oeil Gauche : $(120^{\circ} -0,50) + 1,25$, Addition + 2,75

M-A-D Optic
Opticien Optométriste
63 Rue Ibnouat Casa

Dr. Abdelhak BOUCHTA
Ophtalmologiste
70, Rue Allal Ben Abdellah 1er Etage
Casablanca
Tél : 05 22 47 33 45 / 05 22 47 14 72

NOTICE : INFORMATION DE L'UTILISATEUR



Xalacom®

XALACOM 50 microgrammes/ml + 5 mg/ml, collyre en solution
Latanoprost/Timolol



Veuillez lire attentivement cette notice avant d'utiliser ce médicament car elle contient des informations importantes pour vous.

- Gardez cette notice. Vous pourriez avoir besoin de la relire.
- Si vous avez d'autres questions, interrogez votre médecin ou votre pharmacien.
- Ce médicament vous a été personnellement prescrit. Ne le donnez pas à d'autres personnes. Il pourrait leur être nocif, même si les signes de leur maladie sont identiques aux vôtres.
- Si vous ressentez un quelconque effet indésirable, parlez-en à votre médecin ou votre pharmacien. Ceci s'applique aussi à tout effet indésirable qui ne serait pas mentionné dans cette notice. Voir rubrique 4.

Que contient cette notice ?

1. Qu'est-ce que XALACOM 50 microgrammes/ml + 5 mg/ml, collyre en solution et dans quel cas est-il utilisé ?
2. Quelles sont les informations à connaître avant d'utiliser XALACOM 50 microgrammes/ml + 5 mg/ml, collyre en solution ?
3. Comment utiliser XALACOM 50 microgrammes/ml + 5 mg/ml, collyre en solution ?
4. Quels sont les effets indésirables éventuels ?

Si vous avez utilisé plus de XALACOM 50 microgrammes/ml + 5 mg/ml, collyre en solution que vous n'avez prévu :
En cas d'instillation excessive, un effet d'irritation peut se manifester, les yeux peuvent larmoyer et rougir. Si vous ressentez un quelconque effet indésirable, parlez-en à votre médecin ou votre pharmacien.

Si vous avez avalé XALACOM 50 microgrammes/ml + 5 mg/ml, collyre en solution :

En cas d'ingestion accidentelle, consultez votre médecin. Si vous ingérez une quantité importante, vous pouvez ressentir un mal de gorge, avoir des maux d'estomac, une sensation d'étourdissement.

Si vous oubliez d'utiliser XALACOM 50 microgrammes/ml + 5 mg/ml, collyre en solution :

Attendez le moment de l'administration suivante pour instiller votre collyre. N'utilisez pas de dose double pour compenser la dose que vous avez oublié de prendre. En cas de doute, parlez-en à votre médecin ou à votre pharmacien.

4. QUELS SONT LES EFFETS INDESIRABLES EVENTUELS ?



6 118001 170340

P.P.V. : 107,60 DH

Fabricant :

PFIZER MANUFACTURING BELGIUM NV
RIJKSWEG 12
2870 PUURS
BELGIQUE

PAA166044

NOTICE : INFORMATION DE L'UTILISATEUR



Xalacom®

XALACOM 50 microgrammes/ml + 5 mg/ml, collyre en solution
Latanoprost/Timolol



Veuillez lire attentivement cette notice avant d'utiliser ce médicament car elle contient des informations importantes pour vous.

- Gardez cette notice. Vous pourriez avoir besoin de la relire.
- Si vous avez d'autres questions, interrogez votre médecin ou votre pharmacien.
- Ce médicament vous a été personnellement prescrit. Ne le donnez pas à d'autres personnes. Il pourrait leur être nocif, même si les signes de leur maladie sont identiques aux vôtres.
- Si vous ressentez un quelconque effet indésirable, parlez-en à votre médecin ou votre pharmacien. Ceci s'applique aussi à tout effet indésirable qui ne serait pas mentionné dans cette notice. Voir rubrique 4.

Que contient cette notice ?

1. Qu'est-ce que XALACOM 50 microgrammes/ml + 5 mg/ml, collyre en solution et dans quel cas est-il utilisé ?
2. Quelles sont les informations à connaître avant d'utiliser XALACOM 50 microgrammes/ml + 5 mg/ml, collyre en solution ?
3. Comment utiliser XALACOM 50 microgrammes/ml + 5 mg/ml, collyre en solution ?
4. Quels sont les effets indésirables éventuels ?

Si vous avez utilisé plus de XALACOM 50 microgrammes/ml + 5 mg/ml, collyre en solution que vous n'avez dû :
En cas d'instillation excessive, un effet indésirable peut survenir, qui peut provoquer larmoiement et rougeur. Si vous ressentez un quelconque effet indésirable, parlez-en à votre médecin ou votre pharmacien.

Si vous avez avalé XALACOM 50 microgrammes/ml + 5 mg/ml, collyre en solution :

En cas d'ingestion accidentelle, consultez votre médecin. Si vous ingérez une quantité importante, vous pouvez ressentir un mal de gorge, avoir des maux d'estomac ou une sensation d'étourdissement.

Si vous oubliez d'utiliser XALACOM 50 microgrammes/ml + 5 mg/ml, collyre en solution :

Attendez le moment de l'administration suivante pour instiller votre collyre. N'utilisez pas de dose double pour compenser la dose que vous avez oublié de prendre. En cas de doute, parlez-en à votre médecin ou à votre pharmacien.

4. QUELS SONT LES EFFETS INDESIRABLES EVENTUELS ?



6 118001 170340

P.P.V. : 107,60 DH

Fabricant :

PFIZER MANUFACTURING BELGIUM NV
RIJKSWEG 12
2870 PUURS
BELGIQUE

PAA166044

NOTICE : INFORMATION DE L'UTILISATEUR



Xalacom®

XALACOM 50 microgrammes/ml + 5 mg/ml, collyre en solution
Latanoprost/Timolol



Veillez lire attentivement cette notice avant d'utiliser ce médicament car elle contient des informations importantes pour vous.

- Gardez cette notice. Vous pourriez avoir besoin de la relire.
- Si vous avez d'autres questions, interrogez votre médecin ou votre pharmacien.
- Ce médicament vous a été personnellement prescrit. Ne le donnez pas à d'autres personnes. Il pourrait leur être nocif, même si les signes de leur maladie sont identiques aux vôtres.
- Si vous ressentez un quelconque effet indésirable, parlez-en à votre médecin ou votre pharmacien. Ceci s'applique aussi à tout effet indésirable qui ne serait pas mentionné dans cette notice. Voir rubrique 4.

Que contient cette notice ?

1. Qu'est-ce que XALACOM 50 microgrammes/ml + 5 mg/ml, collyre en solution et dans quel cas est-il utilisé ?
2. Quelles sont les informations à connaître avant d'utiliser XALACOM 50 microgrammes/ml + 5 mg/ml, collyre en solution ?
3. Comment utiliser XALACOM 50 microgrammes/ml + 5 mg/ml, collyre en solution ?
4. Quels sont les effets indésirables éventuels ?

Si vous avez utilisé plus de XALACOM 50 microgrammes/ml + 5 mg/ml, collyre en solution que vous n'avez prévu :
En cas d'instillation excessive, une irritation oculaire peut survenir, les yeux peuvent larmoyer et rougir. Si vous ressentez un quelconque effet indésirable, parlez-en à votre médecin ou votre pharmacien.

Si vous avez utilisé plus de XALACOM 50 microgrammes/ml + 5 mg/ml, collyre en solution que vous n'avez prévu :

En cas d'ingestion accidentelle, consultez votre médecin. Si vous ingérez une grande quantité, vous pouvez ressentir un mal de gorge, avoir des maux d'estomac, une sensation d'étourdissement.

Si vous oubliez d'utiliser XALACOM 50 microgrammes/ml + 5 mg/ml, collyre en solution

Attendez le moment de l'administration suivante pour instiller votre collyre. N'utilisez pas de dose double pour compenser la dose que vous avez oublié de prendre. En cas de doute, parlez-en à votre médecin ou à votre pharmacien.

4. QUELS SONT LES EFFETS INDESIRABLES EVENTUELS ?



6 118001 170340

P.P.V. : 107,60 DH

Fabricant :

PFIZER MANUFACTURING BELGIUM NV
RIJKSWEG 12
2870 PUURS
BELGIQUE

PAA166044

NOTICE : INFORMATION DE L'UTILISATEUR



Xalacom[®]

XALACOM 50 microgrammes/ml + 5 mg/ml, collyre en solution
Latanoprost/Timolol



Veuillez lire attentivement cette notice avant d'utiliser ce médicament car elle contient des informations importantes pour vous.

- Gardez cette notice. Vous pourriez avoir besoin de la relire.
- Si vous avez d'autres questions, interrogez votre médecin ou votre pharmacien.
- Ce médicament vous a été personnellement prescrit. Ne le donnez pas à d'autres personnes. Il pourrait leur être nocif, même si les signes de leur maladie sont identiques aux vôtres.
- Si vous ressentez un quelconque effet indésirable, parlez-en à votre médecin ou votre pharmacien. Ceci s'applique aussi à tout effet indésirable qui ne serait pas mentionné dans cette notice. Voir rubrique 4.

Que contient cette notice ?

1. Qu'est-ce que XALACOM 50 microgrammes/ml + 5 mg/ml, collyre en solution et dans quel cas est-il utilisé ?
2. Quelles sont les informations à connaître avant d'utiliser XALACOM 50 microgrammes/ml + 5 mg/ml, collyre en solution ?
3. Comment utiliser XALACOM 50 microgrammes/ml + 5 mg/ml, collyre en solution ?
4. Quels sont les effets indésirables éventuels ?

Si vous avez utilisé plus de XALACOM 50 microgrammes/ml + 5 mg/ml, collyre en solution que vous n'avez prévu :
En cas d'instillation excessive, un effet indésirable peut survenir, tel que larmoiement et rougeur. Si vous ressentez un quelconque effet indésirable, parlez-en à votre médecin ou votre pharmacien.

Si vous avez avalé XALACOM 50 microgrammes/ml + 5 mg/ml, collyre en solution :

En cas d'ingestion accidentelle, consultez votre médecin. Si vous ingérez une quantité importante, vous pouvez ressentir un mal de gorge, avoir des maux d'estomac ou une sensation d'étourdissement.

Si vous oubliez d'utiliser XALACOM 50 microgrammes/ml + 5 mg/ml, collyre en solution :

Attendez le moment de l'administration suivante pour instiller votre collyre. N'utilisez pas de dose double pour compenser la dose que vous avez oublié de prendre. En cas de doute, parlez-en à votre médecin ou à votre pharmacien.

4. QUELS SONT LES EFFETS INDESIRABLES EVENTUELS ?



6 118001 170340

P.P.V. : 107,60 DH

Fabricant :

PFIZER MANUFACTURING BELGIUM NV
RIJKSWEG 12
2870 PUURS
BELGIQUE

PAA166044

NOTICE : INFORMATION DE L'UTILISATEUR



Xalacom[®]

XALACOM 50 microgrammes/ml + 5 mg/ml, collyre en solution
Latanoprost/Timolol



Veuillez lire attentivement cette notice avant d'utiliser ce médicament car elle contient des informations importantes pour vous.

- Gardez cette notice. Vous pourriez avoir besoin de la relire.
- Si vous avez d'autres questions, interrogez votre médecin ou votre pharmacien.
- Ce médicament vous a été personnellement prescrit. Ne le donnez pas à d'autres personnes. Il pourrait leur être nocif, même si les signes de leur maladie sont identiques aux vôtres.
- Si vous ressentez un quelconque effet indésirable, parlez-en à votre médecin ou votre pharmacien. Ceci s'applique aussi à tout effet indésirable qui ne serait pas mentionné dans cette notice. Voir rubrique 4.

Que contient cette notice ?

1. Qu'est-ce que XALACOM 50 microgrammes/ml + 5 mg/ml, collyre en solution et dans quel cas est-il utilisé ?
2. Quelles sont les informations à connaître avant d'utiliser XALACOM 50 microgrammes/ml + 5 mg/ml, collyre en solution ?
3. Comment utiliser XALACOM 50 microgrammes/ml + 5 mg/ml, collyre en solution ?
4. Quels sont les effets indésirables éventuels ?

Si vous avez utilisé plus de XALACOM 50 microgrammes/ml + 5 mg/ml, collyre en solution que vous n'avez prévu :
En cas d'instillation excessive, un effet indésirable peut survenir, tel que larmoiement et rougeur. Si vous ressentez un quelconque effet indésirable, parlez-en à votre médecin ou votre pharmacien.

Si vous avez avalé XALACOM 50 microgrammes/ml + 5 mg/ml, collyre en solution :

En cas d'ingestion accidentelle, consultez votre médecin. Si vous ingérez une quantité importante, vous pouvez ressentir un mal de gorge, avoir des maux d'estomac ou une sensation d'étourdissement.

Si vous oubliez d'utiliser XALACOM 50 microgrammes/ml + 5 mg/ml, collyre en solution :

Attendez le moment de l'administration suivante pour instiller votre collyre. N'utilisez pas de dose double pour compenser la dose que vous avez oublié de prendre. En cas de doute, parlez-en à votre médecin ou à votre pharmacien.

4. QUELS SONT LES EFFETS INDESIRABLES EVENTUELS ?



6 118001 170340

P.P.V. : 107,60 DH

Fabricant :

PFIZER MANUFACTURING BELGIUM NV
RIJKSWEG 12
2870 PUURS
BELGIQUE

PAA166044

NOTICE : INFORMATION DE L'UTILISATEUR



Xalacom®

XALACOM 50 microgrammes/ml + 5 mg/ml, collyre en solution
Latanoprost/Timolol



Veuillez lire attentivement cette notice avant d'utiliser ce médicament car elle contient des informations importantes pour vous.

- Gardez cette notice. Vous pourriez avoir besoin de la relire.
- Si vous avez d'autres questions, interrogez votre médecin ou votre pharmacien.
- Ce médicament vous a été personnellement prescrit. Ne le donnez pas à d'autres personnes. Il pourrait leur être nocif, même si les signes de leur maladie sont identiques aux vôtres.
- Si vous ressentez un quelconque effet indésirable, parlez-en à votre médecin ou votre pharmacien. Ceci s'applique aussi à tout effet indésirable qui ne serait pas mentionné dans cette notice. Voir rubrique 4.

Que contient cette notice ?

1. Qu'est-ce que XALACOM 50 microgrammes/ml + 5 mg/ml, collyre en solution et dans quel cas est-il utilisé ?
2. Quelles sont les informations à connaître avant d'utiliser XALACOM 50 microgrammes/ml + 5 mg/ml, collyre en solution ?
3. Comment utiliser XALACOM 50 microgrammes/ml + 5 mg/ml, collyre en solution ?
4. Quels sont les effets indésirables éventuels ?

Si vous avez utilisé plus de XALACOM 50 microgrammes/ml + 5 mg/ml, collyre en solution que vous n'avez dû :
En cas d'instillation excessive, un effet indésirable peut survenir, qui peut provoquer larmoiement et rougeur. Si vous ressentez un quelconque effet indésirable, parlez-en à votre médecin ou votre pharmacien.

Si vous avez avalé XALACOM 50 microgrammes/ml + 5 mg/ml, collyre en solution :

En cas d'ingestion accidentelle, consultez votre médecin. Si vous ingérez une quantité importante, vous pouvez ressentir un mal de gorge, avoir des maux d'estomac ou une sensation d'étourdissement.

Si vous oubliez d'utiliser XALACOM 50 microgrammes/ml + 5 mg/ml, collyre en solution :

Attendez le moment de l'administration suivante pour instiller votre collyre. N'utilisez pas de dose double pour compenser la dose que vous avez oublié de prendre. En cas de doute, parlez-en à votre médecin ou à votre pharmacien.

4. QUELS SONT LES EFFETS INDESIRABLES EVENTUELS ?



6 118001 170340

P.P.V. : 107,60 DH

Fabricant :

PFIZER MANUFACTURING BELGIUM NV
RIJKSWEG 12
2870 PUURS
BELGIQUE

PAA166044

NOTICE : INFORMATION DE L'UTILISATEUR



Xalacom[®]

XALACOM 50 microgrammes/ml + 5 mg/ml, collyre en solution
Latanoprost/Timolol



Veuillez lire attentivement cette notice avant d'utiliser ce médicament car elle contient des informations importantes pour vous.

- Gardez cette notice. Vous pourriez avoir besoin de la relire.
- Si vous avez d'autres questions, interrogez votre médecin ou votre pharmacien.
- Ce médicament vous a été personnellement prescrit. Ne le donnez pas à d'autres personnes. Il pourrait leur être nocif, même si les signes de leur maladie sont identiques aux vôtres.
- Si vous ressentez un quelconque effet indésirable, parlez-en à votre médecin ou votre pharmacien. Ceci s'applique aussi à tout effet indésirable qui ne serait pas mentionné dans cette notice. Voir rubrique 4.

e contient cette notice ?

Qu'est-ce que XALACOM 50 microgrammes/ml + 5 mg/ml, collyre en solution et dans quel cas est-il utilisé ?

1. Quelles sont les informations à connaître avant d'utiliser XALACOM 50 microgrammes/ml + 5 mg/ml, collyre en solution ?
3. Comment utiliser XALACOM 50 microgrammes/ml + 5 mg/ml, collyre en solution ?
4. Quels sont les effets indésirables éventuels ?

Si vous avez XALACOM 50 microgrammes/ml + 5 mg/ml, collyre en solution

En cas d'ingestion accidentelle de XALACOM 50 microgrammes/ml + 5 mg/ml, collyre en solution, consultez votre médecin. Si vous ingérez une grande quantité de médicament, avoir des maux d'estomac, vous sentir une sensation d'étourdissement, ou comme si vous étiez ivre.

Si vous oubliez d'utiliser XALACOM 50 microgrammes/ml + 5 mg/ml, collyre en solution

Attendez le moment de l'administration suivante.

Ne prenez pas de dose double pour compenser la dose oubliée.

En cas de doute, parlez-en à votre médecin ou à votre pharmacien.

4. QUELS SONT LES EFFETS INDESIRABLES EVENTUELS ?

Comme tous les médicaments, ce médicament peut provoquer des effets indésirables, mais ils ne surviennent pas systématiquement chez tout le monde. De manière générale, vous pouvez continuer à utiliser les gouttes comme d'habitude à moins que les effets ne soient graves. Si vous êtes inquiet, parlez-en à votre médecin ou à votre pharmacien. N'arrêtez pas d'utiliser XALACOM sans en parler.



Laboratoires
Pfizer S.A.

XALACOM COLLYRE 2.5ML

P.P.V. : 89DH50

6 118001 170340

6 118001 170340

6 118001 170340

6 118001 170340

6 118001 170340

6 118001 170340

Fabricant:

PFIZER MANUFACTURING BELGIUM NV
RIJKSWEG 12
2870 PUURS
BELGIQUE

PAA166044

Partie réservée à l'adhérent (e) ou ayant droit

Nom et prénom :

Matricule :

N° CIN :

Adresse :

Bénéficiaire de soins : ☐ Adhérent ☐ Conjoint ☐ Enfant

Je soussigne :

Dr. Abdelhak BOUCHTA
Ophtalmologiste
70, Rue Allal Ben Abdellah 1^{er} Etage
Casablanca
Tél : 05 22 47 33 45 / 05 22 47 14 72

Spécialité :

N° ICE :

N° INPE :

Certifie que Mlle, Mme, M. : *NAM ROHMANI*

Nécessitant un traitement d'une durée :

☐ < 3 mois

☐ Entre 3 et 6 mois

☒ A vie

Arguments cliniques et résultats des examens complémentaires récents justifiant le diagnostic et traitement :

*Glaucome chronique angle ouvert en
colonne à vie*

Dont ci-joint ordonnance :

Traitement prescrit :

Parvoport

Je déclare les informations ci-dessus sincères et véritables

Fait à :

Cas le *14/2 13*

Cachet et signature du médecin traitant :

Dr. Abdelhak BOUCHTA
Ophtalmologiste
70, Rue Allal Ben Abdellah 1^{er} Etage
Casablanca
Tél : 05 22 47 33 45 / 05 22 47 14 72

* Cette déclaration est renouvelable une fois

En application de la loi 08-09 relative à la protection des données à caractère personnel, MUPRAS garantit la confidentialité des informations communiquées

Name: **NAIM MOHAMMED**

ID: **AUTO20230214111055**

DOB: **10-09-1961**

Age: **61**

Exam date: 14-02-2023

Gender: **Male**

Eye: **Both**

Comments:

Dr Abdelhak Bouchta
70 rue allal ben abdellah, 1er
etage Casablanca
Tel: 05 22 47 33 45 / 05 22 47
14 72



R

14-02-2023 11:09:16 QI: 6
3D 6x6 mm

DISC | BOTH EYES

QI: 8 14-02-2023 11:08:00
3D 6x6 mm

L

NFL thickness

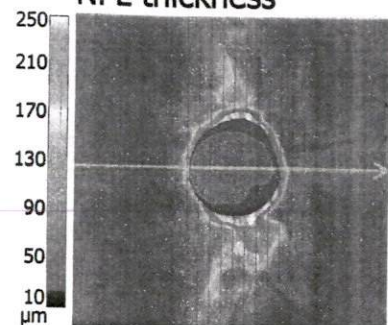

NFL signification

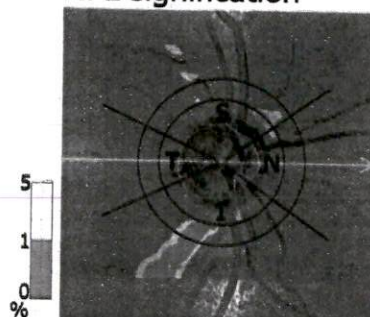

ONH parameters	Right	Left	Normal
Disc Area [mm ²]	2.40	2.42	
Rim Area [mm ²]	0.76	0.68	1.02 - 2.01
Cup Area [mm ²]	1.64	1.74	0.00 - 0.91
Rim Volume [mm ³]	0.08	0.07	0.15 - 0.54
Cup Volume [mm ³]	0.91	1.12	0.00 - 0.23
Mean Cup depth [mm]	0.55	0.64	0.00 - 0.29
Max Cup depth [mm]	1.00	1.12	0.00 - 0.59
C/D Area	0.68	0.72	0.00 - 0.43
C/D vertical	0.75	0.77	
C/D horizontal	0.93	0.96	
Cup V/H	0.89	0.91	
R/D minimum	0.00	0.00	
Rim Absence [°]	30	35	
DDLS	6	6	

NFL signification



NFL thickness

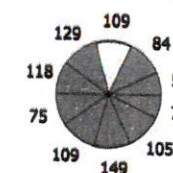
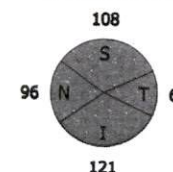
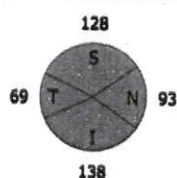
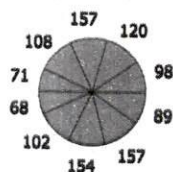
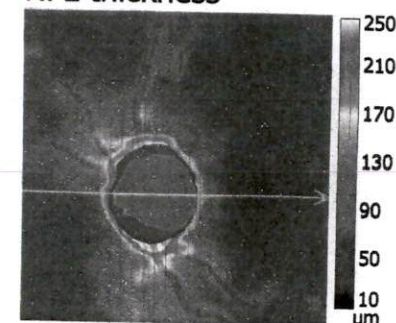

Ring diameter 2.40 mm

Ring thickness 0.40 mm

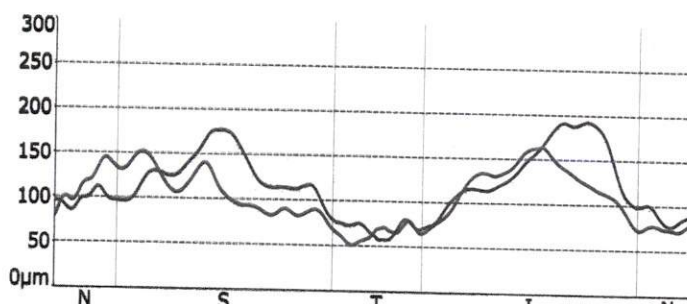
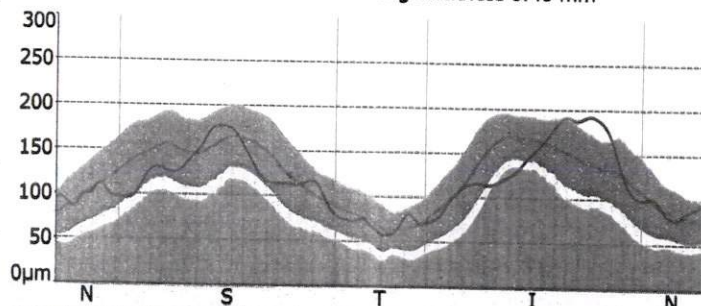

Ring diameter 2.40 mm

Ring thickness 0.40 mm

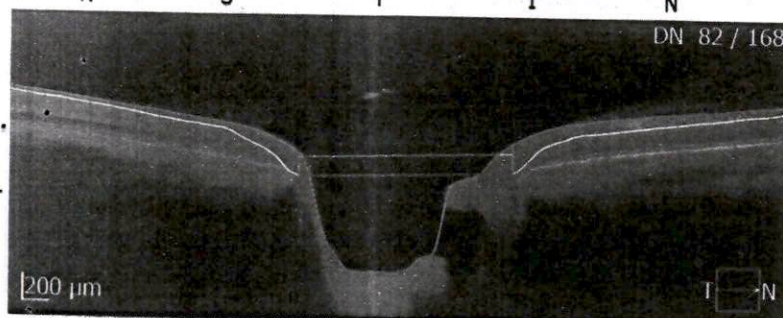
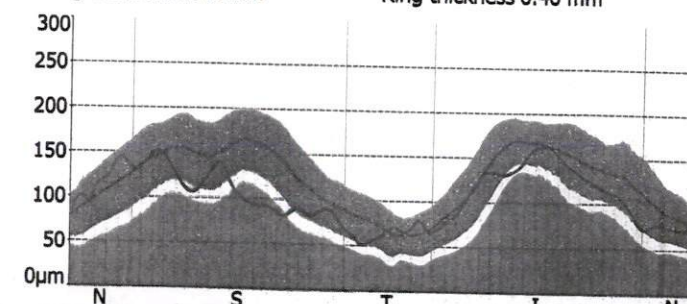

NFL parameters	Right	Left
NSTIN average [μm]	116	104
Std. deviation [μm]	36	30
Inter Eye Symmetry	0.67	

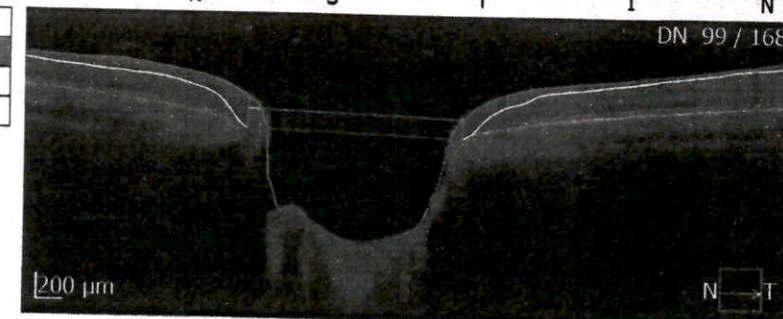

Name: **NAIM MOHAMMED**

ID: **AUTO20230214111055**

DOB: **10-09-1961**

Age: **61**

Exam date: 14-02-2023

Gender: **Male**

Eye: **Right**

Comments:

Dr Abdelhak Bouchta
70 rue allal ben abdellah, 1er
etage Casablanca
Tel: 05 22 47 33 45 / 05 22 47
14 72



R

14-02-2023 11:12:07 QI: 10
3D 7x7 mm

RETINA | SINGLE

Reconstruction

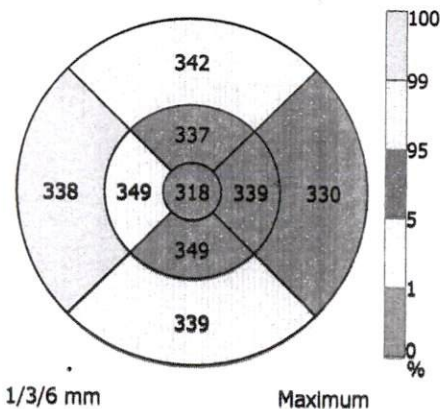
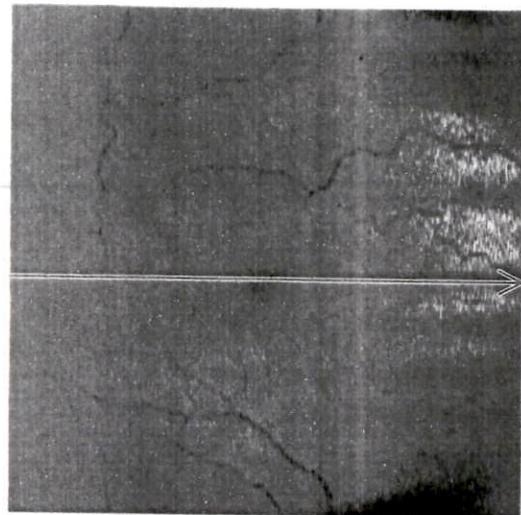

ILM - OS/RPE measurements	
Minimum in Fovea [μm]	218
Central sector [μm]	268
Area thickness [μm]	294
Volume [mm^3]	8.30

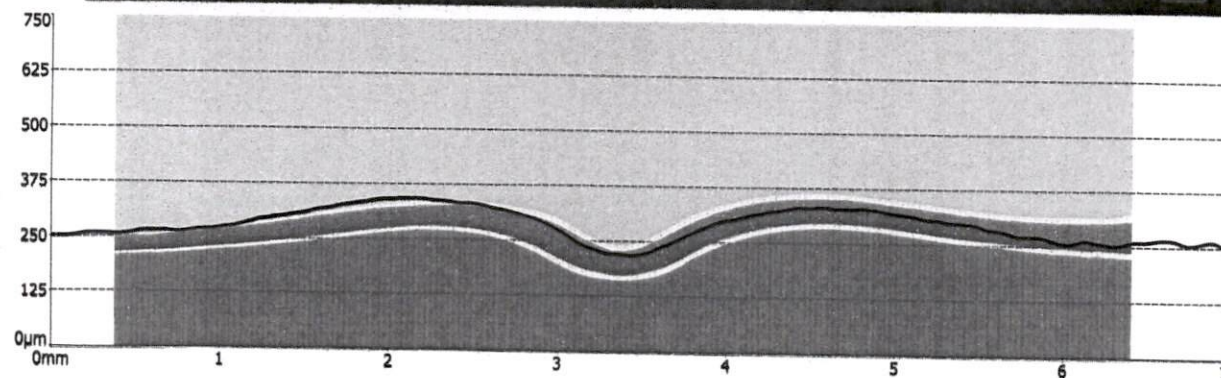
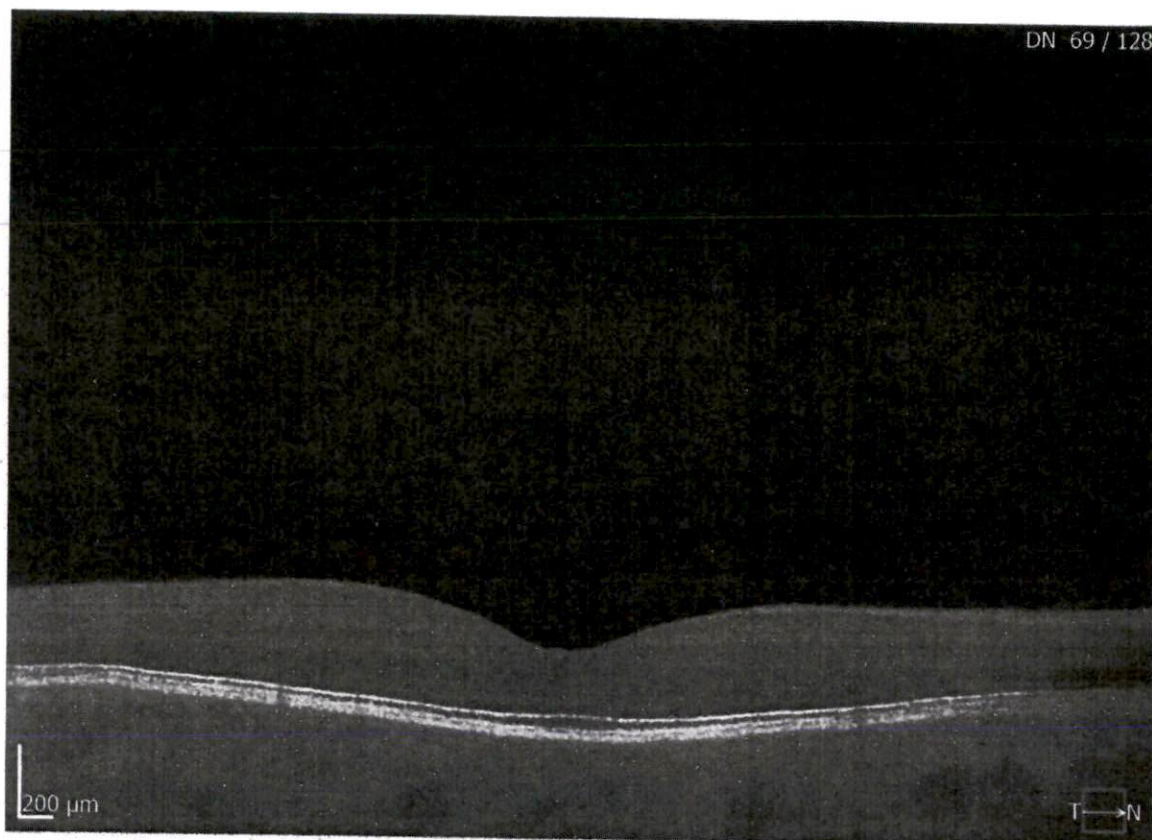

Retina thickness

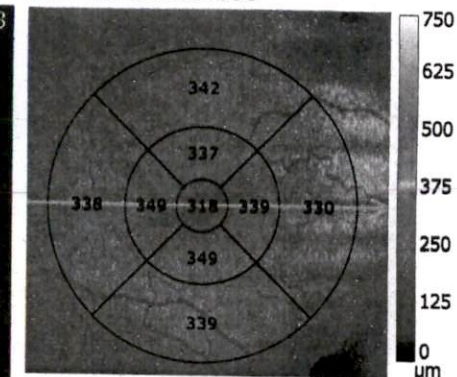

RPE deformation

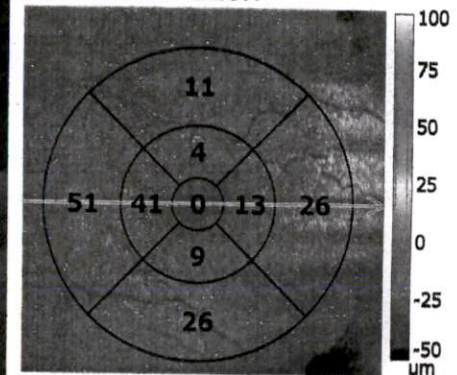

RPE deformation

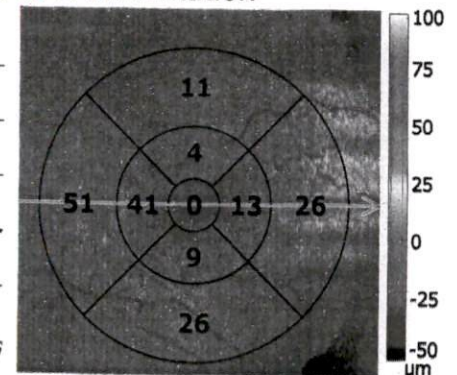

Name: **NAIM MOHAMMED**

ID: **AUTO20230214111055**

DOB: **10-09-1961**

Age: **61**

Exam date: 14-02-2023

Gender: Male

Eye: **Left**

Comments:

Dr Abdelhak Bouchta
70 rue allal ben abdellah, 1er
etage Casablanca
Tel: 05 22 47 33 45 / 05 22 47
14 72



L 14-02-2023 11:07:37 QI: 8
3D 7x7 mm

RETINA | SINGLE

Reconstruction

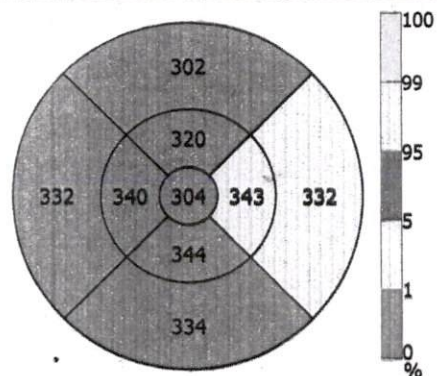
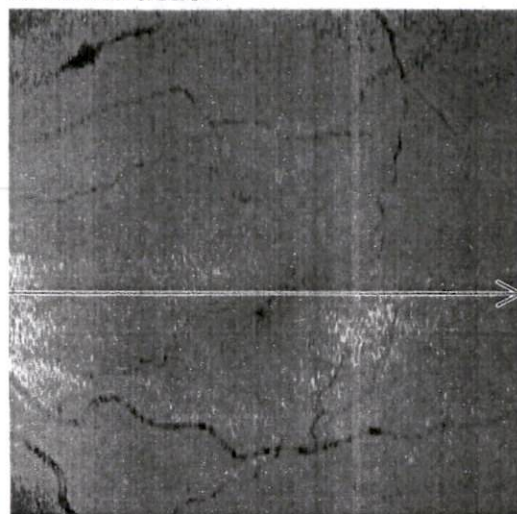

1/3/6 mm

Maximum

ILM - OS/RPE measurements	
Minimum in Fovea [μm]	221
Central sector [μm]	261
Area thickness [μm]	283
Volume [mm^3]	8.00

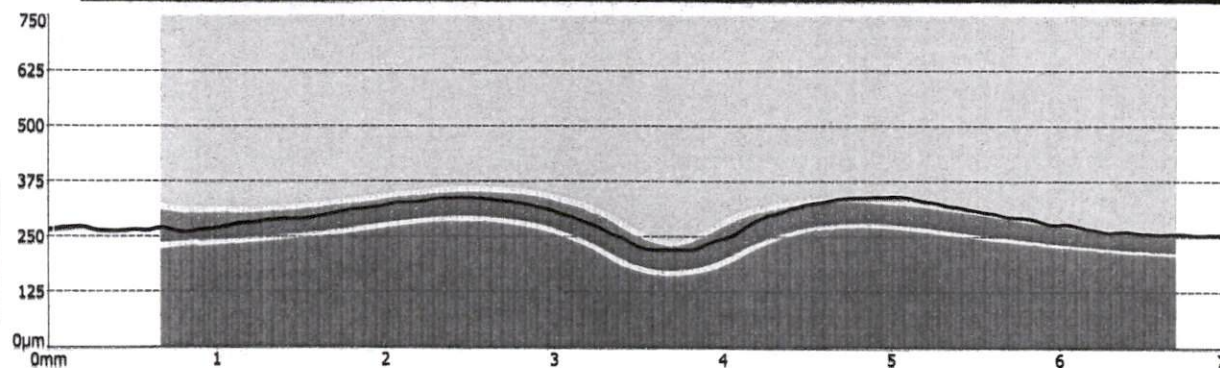
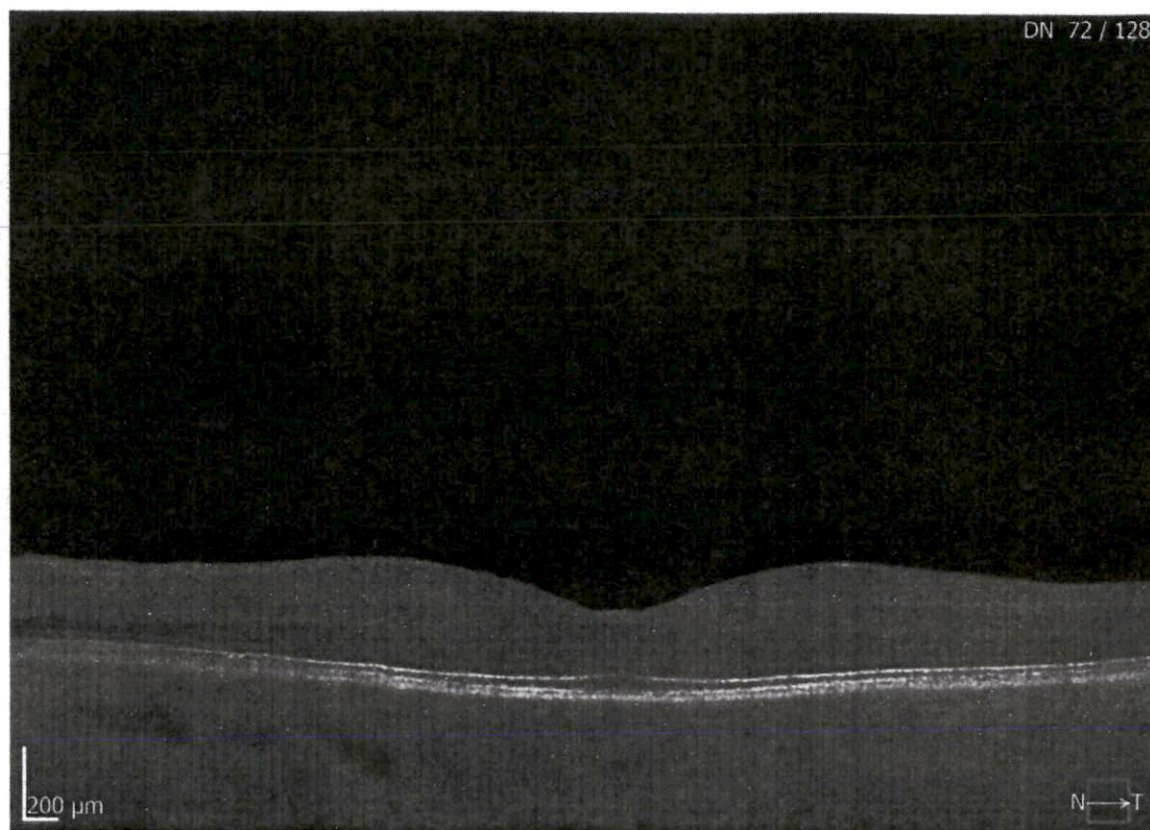

Retina thickness

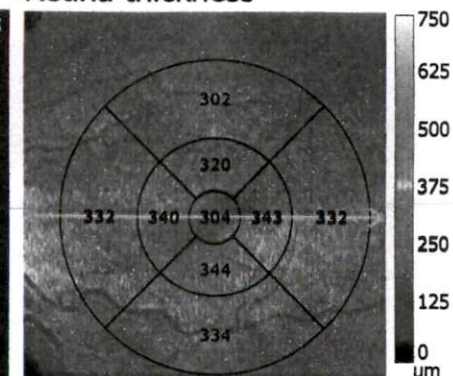

RPE deformation

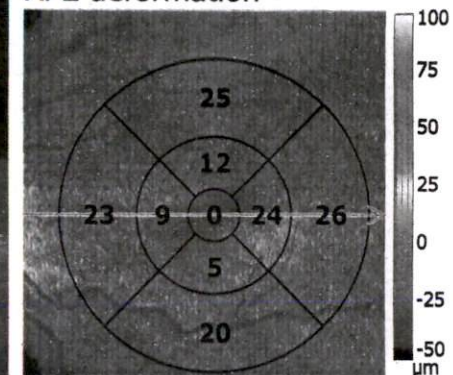

RPE deformation

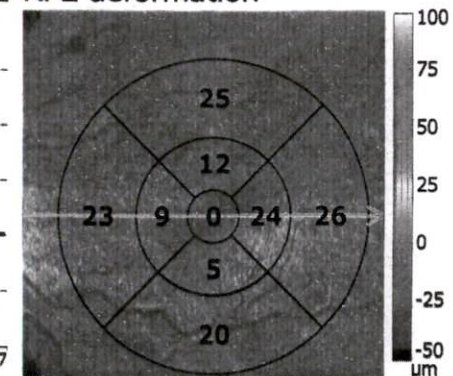

L

14-02-2023 11:10:21 QI: 5
Radial Wide 8x8 mm

ANTERIOR | SINGLE

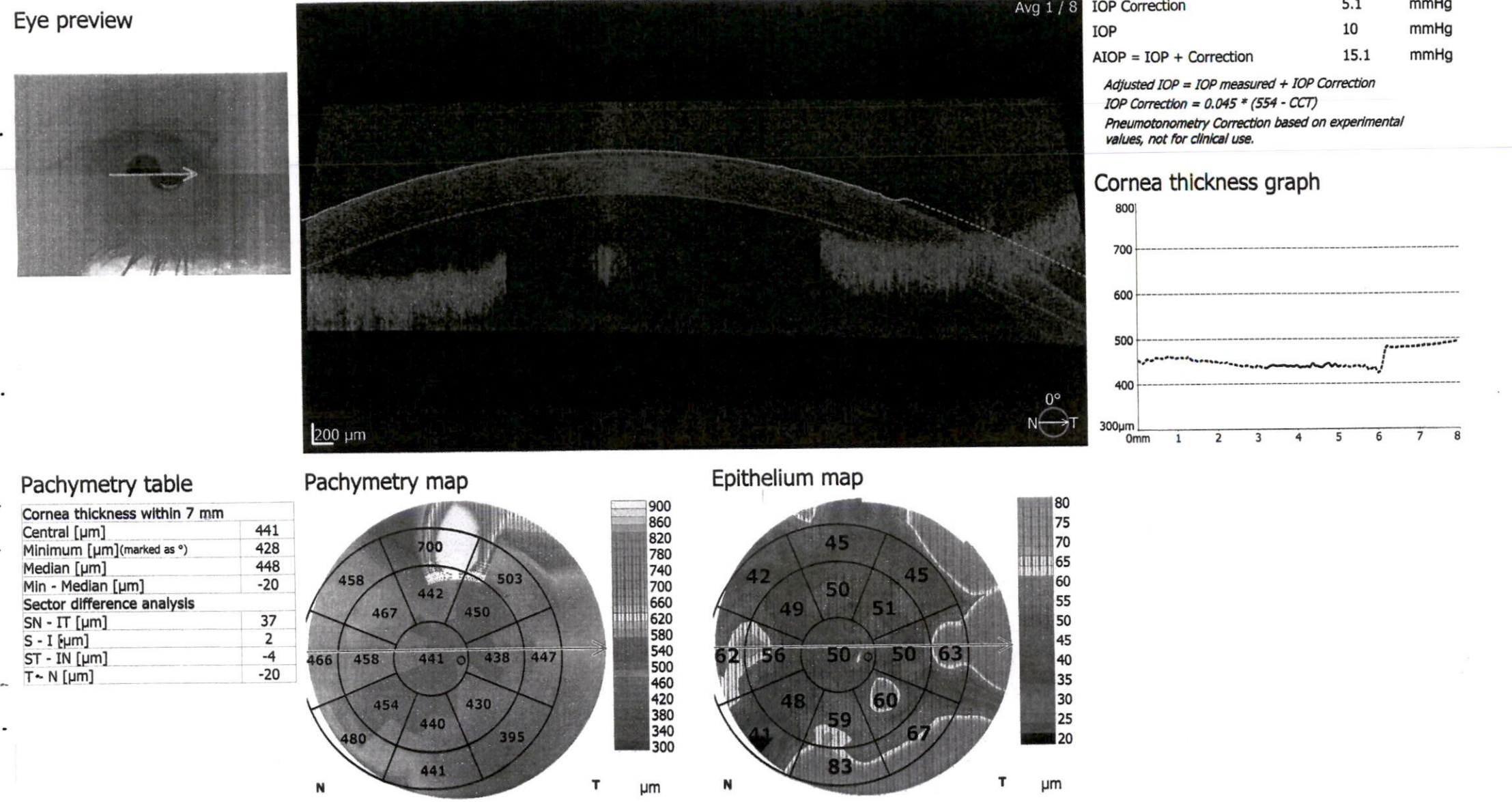

Name: **NAIM MOHAMMED**
ID: **AUTO20230214111055**
DOB: **10-09-1961**
Age: **61**

Exam date: 14-02-2023
Gender: Male
Eye: **Right**

Comments:

Dr Abdelhak Bouchta
70 rue allal ben abdellah, 1er
etage Casablanca
Tel: 05 22 47 33 45 / 05 22 47
14 72



R 14-02-2023 11:09:48 QI: 7
Radial Wide 8x8 mm

ANTERIOR | SINGLE

Eye preview

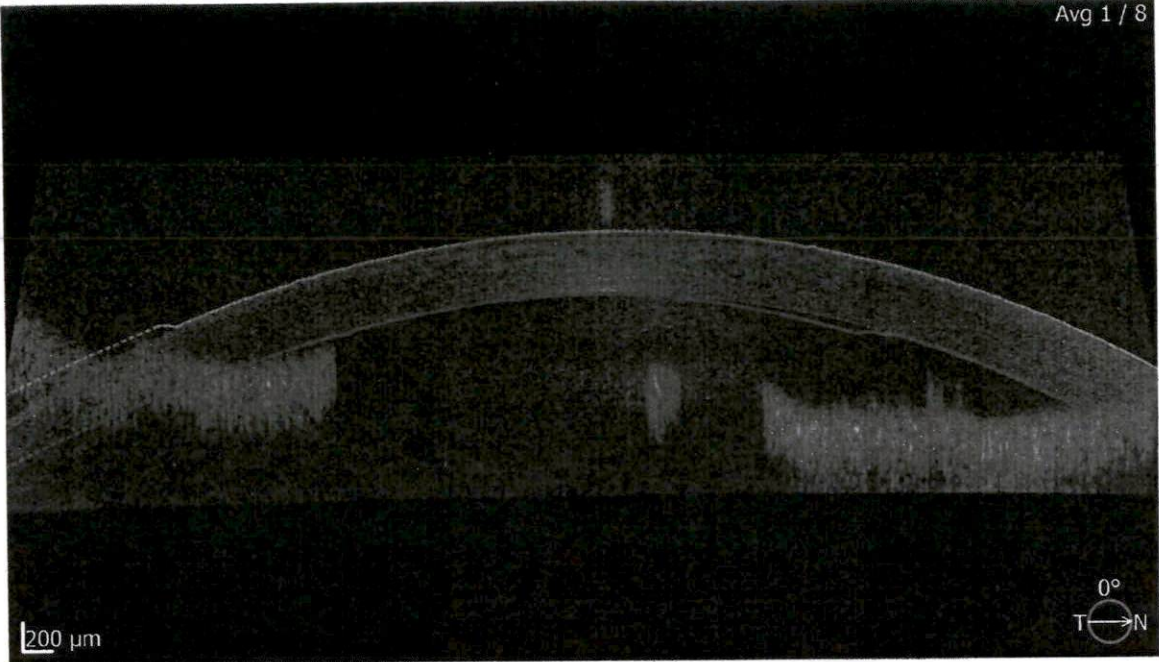
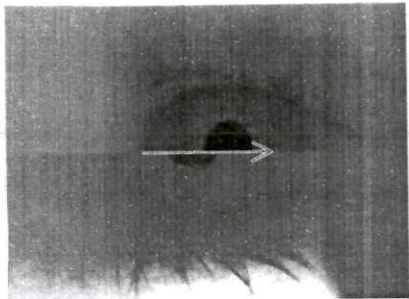

IOP Correction 5.0 mmHg
IOP 10 mmHg
AIOP = IOP + Correction 15.0 mmHg

Adjusted IOP = IOP measured + IOP Correction
IOP Correction = 0.045 * (554 - CCT)
Pneumotonometry Correction based on experimental
values, not for clinical use.

Cornea thickness graph

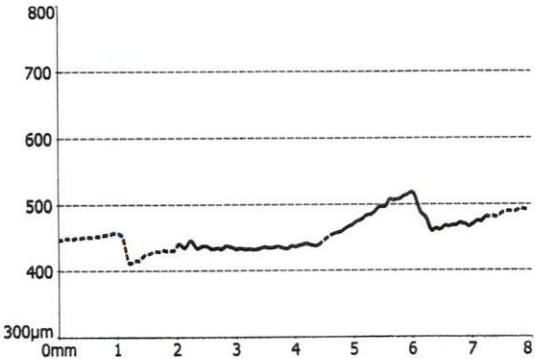

Pachymetry table

Cornea thickness within 7 mm	
Central [μm]	442
Minimum [μm](marked as °)	430
Median [μm]	454
Min - Median [μm]	-24
Sector difference analysis	
SN - IT [μm]	13
S - I [μm]	-1
ST - IN [μm]	-9
T - N [μm]	-35

Pachymetry map

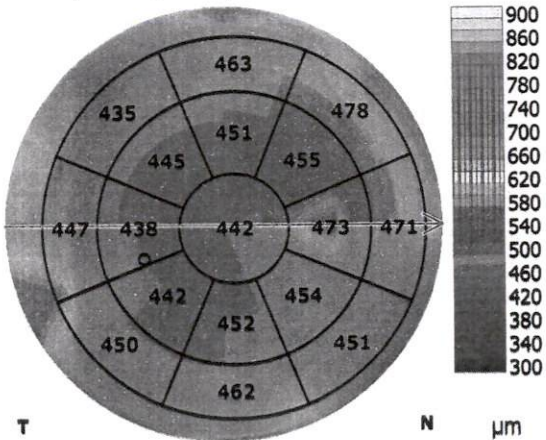

Epithelium map

