

## RECOMMANDATIONS IMPORTANTES A RETENIR POUR ACTIVER LES REMBOURSEMENTS ET EVITER LES REJETS

### Conditions générales :

- Le cadre réservé à l'adhérent doit être dûment renseigné.
- Le cadre réservé au médecin doit être renseigné par le praticien lui-même notamment la nature de la maladie.
- La validité de la feuille de soins est limitée à 3 mois à compter de la première consultation.
- L'entente préalable est exigée pour toute hospitalisation médicale, chirurgicale, soins dentaires spéciaux, extractions multiples, parodontie orthodontie, prothèses dentaires, prothèses auditives ou orthopédiques ainsi que pour tous les actes effectués en série.
- En cas d'accident, une déclaration précisant les causes et circonstances de l'accident est à joindre à la feuille de soins.

### Pharmacie :

- Les vignettes des médicaments doivent être obligatoirement jointes aux ordonnances.
- Pour les médicaments sans vignettes une facture de la pharmacie doit être jointe.

### Radiologie et Biologie :

- La facture ainsi qu'une copie des résultats des analyses ou du compte rendu (sous pli confidentiel) doivent être jointes à l'ordonnance médicale pour toute demande de remboursement.
- Un pli confidentiel du médecin prescripteur des analyses ou radios peut être demandé par le médecin conseil de la mutuelle.

### Optique :

- L'ordonnance du médecin prescripteur et la facture de l'opticien sont à joindre à la feuille de soins.

### Rééducation :

- L'entente préalable renseignée par le médecin prescripteur est exigée avant le début des séances de rééducations.
- Pour le remboursement, la facture et le calendrier des séances effectuées sont à joindre à la feuille de soins.

### Dentaire :

- En cas de prothèses ou de traitement canalaires, l'accord préalable renseigné sur la feuille de soins est obligatoire avant le début de traitement.
- La facture doit être jointe à la feuille de soins pour toute demande de remboursement.
- La radio-après soins est obligatoire en cas de prothèses ou de traitement canalaires.

### Maladie et Affection Longue Durée ALD et ALC :

- La déclaration de maladie chronique doit être renseignée par le médecin prescripteur et renouvelée tous les 6 mois.



## Déclaration de Maladie

M22- 0056643

☐ Maladie ☐ Dentaire ☐ Optique ☐ Autres

Cadre réservé à l'adhérent (e)

Matricule : 350 LOK 2: Med Société : RAM N° 5980

☐ Actif ☒ Pensionné(e) ☐ Autre :

Nom & Prénom : LOK 2: Mohamed

Date de naissance : 01/01/1947

Adresse : 21/23 HAY EL HANA Rue 35 CP 54

Tél : 06 69 90 7636 Total des frais engagés : Dhs

Cadre réservé au Médecin

Cachet du médecin :

Date de consultation : 07/06/2023

Nom et prénom du malade : Dr LOK 2: Med Age :

Lien de parenté : ☐ Lui-même ☐ Conjoint ☐ Enfant

Nature de la maladie : COLS

Affection longue durée ou chronique : ☐ ALD ☐ ALC Pathologie :

En cas d'accident préciser les causes et circonstances :

Dans le cas où la maladie aurait un caractère confidentiel, communiquer les renseignements sous pli confidentiel à l'attention du médecin conseil de la Mutuelle.

J'atteste sur l'honneur l'exactitude des renseignements portés sur la présente déclaration. Je déclare avoir pris connaissance de la clause relative à la protection des données personnelles.

Fait à : Le : / /

Signature de l'adhérent(e) :

Autorisation CNDP N° : A-A-215 / 2019

### Adresses Mails utiles

- Réclamation : contact@mupras.com
- Prise en charge : pec@mupras.com
- Adhésion et changement de statut : adhesion@mupras.com

La MUPRAS garantit le respect de la loi n° 09-08 relative à la protection des personnes physiques à l'égard du traitement des données à caractère personnel.

**MUPRAS** : Centre Allal Ben Abdellah - 6ème Etage Angle Rue Mohamed Fakir et Rue Allal Ben Abdellah - Quartier de l'Horloge Casablanca 20000 - Tél. : 05 22 20 45 45 (LG) - Fax : 05 22 22 78 18 - www.mupras.com



# RELEVÉ DES FRAIS ET HONORAIRES

Dates des Actes	Natures des Actes	Nombre et Coefficient	Montant détaillé des Honoraires	Cachet et signature du Médecin attestant le Paiement des Actes
07/04/23	Examen	1	300dh	
	Examen	1	1000dh	
	Examen	1	1000dh	

## EXECUTION DES ORDONNANCES

Cachet du Pharmacien ou du Fournisseur	Date	Montant de la Facture
	07/04/23	435,10

## ANALYSES - RADIOGRAPHIES

Cachet et signature du Laboratoire et du Radiologue	Date	Désignation des Coefficients	Montant des Honoraires

## AUXILIAIRES MEDICAUX

Cachet et signature du Praticien	Date des Soins	Nombre				Montant détaillé des Honoraires
		AM	PC	IM	IV	

# RELEVÉ DES FRAIS ET HONORAIRES

Le praticien est prié de passer la dent traitée, l'acte pratiqué en indiquant la nature des soins.

Important :

Veillez joindre les radiographies en cas de prothèses ou de traitement canaux, ainsi que le bilan de l'ODF.

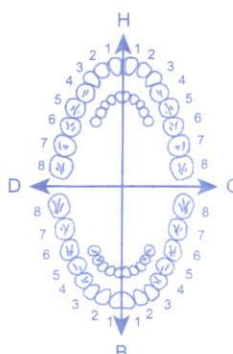
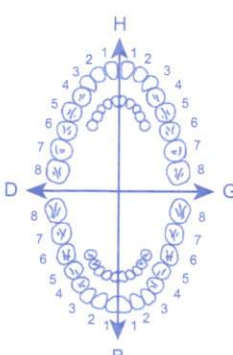
SOINS DENTAIRES	Dents Traitées	Nature des Soins	Coefficient	
				COEFFICIENT DES TRAVAUX
				MONTANTS DES SOINS
				DEBUT D'EXECUTION
				FIN D'EXECUTION
O.D.F PROTHESES DENTAIRES	DETERMINATION DU COEFFICIENT MASTICATOIRE H 25533412 21433552 00000000 00000000 D ————— G 00000000 00000000 35533411 11433553 B [Création, remont, adjonction] Fonctionnel, Thérapeutique, nécessaire à la profession			COEFFICIENT DES TRAVAUX
				MONTANTS DES SOINS
				DATE DU DEVIS
				DATE DE L'EXECUTION

VISA ET CACHET DU PRATICIEN ATTESTANT LE DEVIS

VISA ET CACHET DU PRATICIEN ATTESTANT L'EXECUTION



له  
A: Lougi



- 1) renovan 160 1 p/j matin.  
46.70  
2) Corvasal 1 p x 2 / j  
30.70  
3) Kan dege 1 p/j  
78.90  
4) Betasere 1 p/j midi  
89.70  
5) Cordarone 1 p/j matin.  
6) Corvasone 20 1 p/j so.  
190.00  
7) Ineso 40 1 p/j  
435.00

PHARMACIE NAIMA  
ACCORD DU MEDECIN  
Casablanca  
Tél: 05 22 90 31 00

ttt 3 mois.

Dr Mohammed CHAMI  
CARDIOLOGUE (U.L.B.)  
N° 17 Place Charles Nicole  
Casablanca - Tél: 05 22 48 44 01  
Fax: 05 22 29 57 75  
Urgences: 06 61 45 08 06

Nom patient: louzi  
Prénom: mohamed  
Médecin demandeur: dr chami

Date naissance: 01/01/1942

Date examen: 07/04/2023

### Valve pulmonaire

Aspect et dynamique: Normale

V max VP: m/sec N: 0.6-0.9 m/s

T pic: msec

TEVD: msec

Profil VP: Normal

Insuffisance pulmonaire: Néant

### Ventricule droit

Diam VD: 10 mm N: 7-26 mm

Aspect VD: Normal

### Valve tricuspide

Aspect et dynamique: Normale

V max: 2,2 m/sec

Insuffisance tricuspide: Légère

Pression syst AP: 29,4 mm Hg

Timing: Protomésosystolique

### Oreillette droite

Morphologie OD: Normale

Péricarde Normal

VCI Normale

Autres constatations Néant

### Conclusions

Hypokinésie latérale.

Fonction VG systolique globale conservée. FE=50%

Hypertrophie VG modérée.

Dilatation légère de l'oreillette g.

Aucune lésion embolique décelable.

Absence d'épanchement péricardique.

Dr M.CHAMI

N°17 Place Charles Nicolle ; Pasteur Build 2ème Etage. Casablanca Tel: 48 44 01

Dr. Mohamed CHAMI  
N° 17, Place Charles Nicolle  
Casablanca 2023



# Protocole d'échocardiographie-Doppler couleur

Cabinet de Cardiologie - Dr M. Chami -

Nom patient: louzi  
Prénom: mohamed  
Médecin demandeur: dr chami

Date naissance: 01/01/1942  
Date examen: 07/04/2023

Cassette:

Indication: Douleurs thoraciques

## Aorte

Diam Ao:	35 mm	N: 20-36 mm	Vmax Ao:	1,5 m/sec	N: 1-1.7 m/s
Ouverture VAo:	17 mm		Gradient Ao max:	9,0 mm Hg	
Aspect et dynamique:	Normale		Gradient Ao moy:	mm Hg	
Insuffisance aortique:	Néant		Pressure half time:	msec	

## Ventricule gauche

Septum IV diast:	15 mm	N: 6-11mm	FR:	26,9 %
Septum IV syst:	20 mm		FE (Pombo):	61,0 %
Paroi post diast:	15 mm	N: 6-11mm	FE (Teichholz):	52,2 %
Paroi post syst:	22 mm		FE (planimétrie):	%
Diam VG diast:	52 mm	N: 37-56 mm	FE (estimée):	50 %
Diam VG syst:	38 mm	N: 25-41mm		

Cinétique segmentaire: HK lat  
Dilatation: Néant  
Hypertrophie: Concentrique modérée

## Valve mitrale

Aspect et dynamique: Normale

Pente diast:	mm/sec	N: 50-150 mm/s		
Vmax E:	0,6 m/sec	N: 0.6-1.3 m/s	Rapport A/E:	1,5
Vmax A:	0,9 m/sec		Gradient moy VM:	mm Hg
Pressure half time:	msec		Orifice mitral:	cm2 (P1/2)
Temps décélération:	140 msec	N: < 170 msec	Orifice mitral:	cm2 (Planimétrie)
Insuffisance mitrale:	Légère		Timing IM:	Protomésosystolique

## Oreillette gauche

Morphologie OG: Normale  
Dilatation OG: Légère

Diam OG: 42 mm N: 19-40 mm  
Rapport OG/Ao: 1,2

./..

**Dr Chami mohamed**

Cabinet de consultation et  
d'exploration Cardio- Vx  
tel : 0522 48 44 01

Nom Prénom : Mr louzi mohamed

Examen réalisé le 07/04/2023

ECHO – DOPPLER DES TRONCS SUPRA AORTIQUES

Bifurcation et branche carotidienne :

**Calibres**

**normaux**

INFILTRATION légère de l'artère carotide interne gauche

**Courbes vélocimétriques :**

Normales

**Analyse spectrale des flux :**

flux normal

**Flux ophtalmique :**

Oculofuges, insensibles à la compression des branches des carotides externes

**Index de résistance :**

**Vertébrales :**

**Calibres :**

NORMAUX

**Echo-structure pariétale :**

; absence de thrombus ;

**Courbes vélocimétriques :**

normales

**Analyse spectrale des flux :**

Flux normal

**Orientations testées :**

normales

**CONCLUSION :**

Athéromatose légère de l'artère carotide interne gauche sans sténose hémodynamiquement significative .

Dr. Mohammed CHAMI  
CARDIOLOGUE (U.E.S.)  
N° 17, Place Charles Nicole  
Casa - Tél: 0522 48 44 01  
GSM: 06 61 43 39 06

ECG

Dr CHAMI Mohammed

NOM:louzi mohamed

ID :

Sexe :

Age :

Date :7-4-2023

25.0mm/s 5.0mm/mv

113 V 75 115 V 72 117 V 70 125 V 69 126 V 70 123 V 71 122 V 169 V 54  
529 794 519 831 509 850 478 869 475 856 486 838 489 354 1095

DI

DII

DIII

aVR

aVL

aVF

V1

V2

V3

V4

V5

V6

Filtre Principal:On Filtre ADS:On



10mm/mV 25mm/s



Fréquence : 1000 Hz Intervalle PR : 145 ms

Durée Echantillon 20 s Intervalle QT : 596 ms

FC : 90 bpm Intervalle QTc : 730 ms

Durée P : 101 ms Axe P : 31.5°

Durée QRS : 177 ms Axe QRS : 30.0°

Durée T : 389 ms Axe T : 31.6°

## Suggestion :

Total Batts 31, Batts Normaux 22, ESV 9, Bigéminisme Ventriculaire, Sous décalage ST, effet digitalique possible, Sous décalage ST incurvé ou avec pente régressive, Anomalie ST onde T non spécifique, Intervalle QT long, - avec 1? bloc AV, ECG Anormal ECG.

Filtre Principal:On Filtre ADS:On

Signature Médecin:



## Patient

N° 2023-04-07-0004  
 Nom LOUZI MOHAMED  
 D. naissance  
 Sexe Autres

## Examen

N° d'accès  
 Date 20230407  
 Description  
 Echographiste

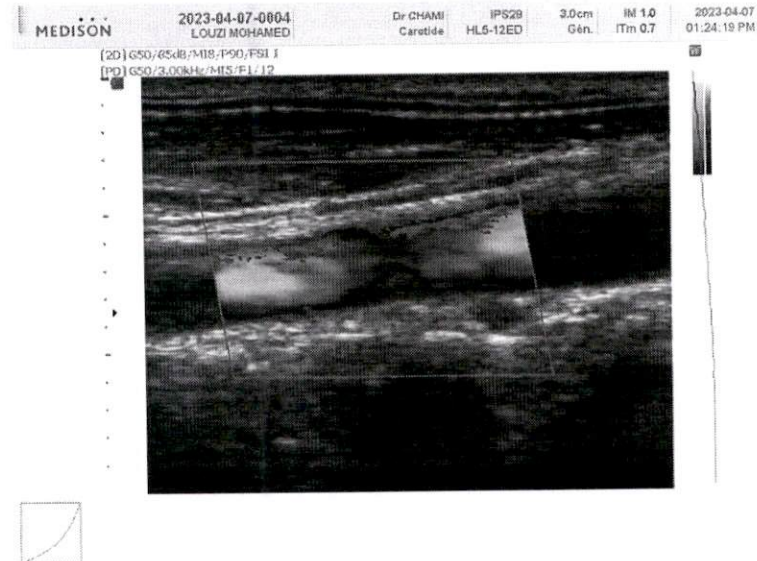
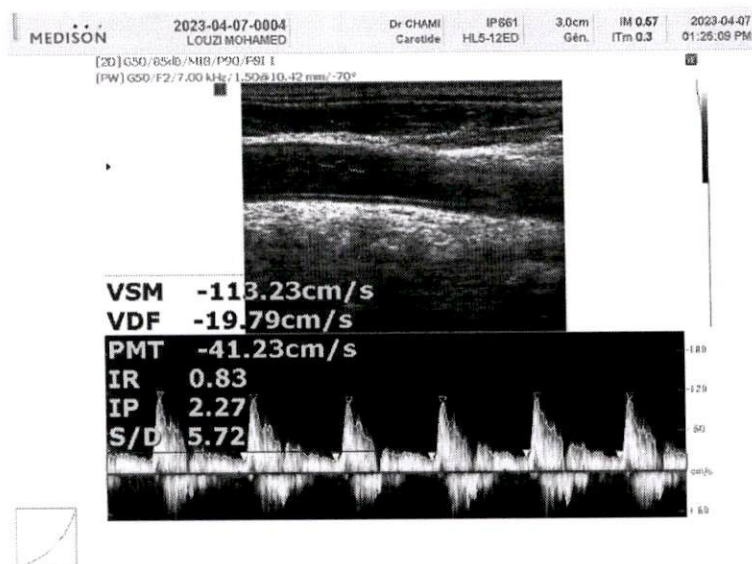
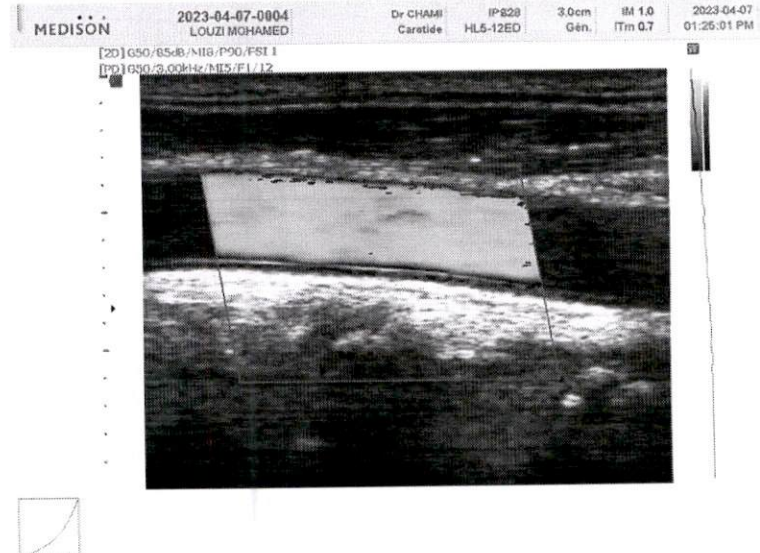
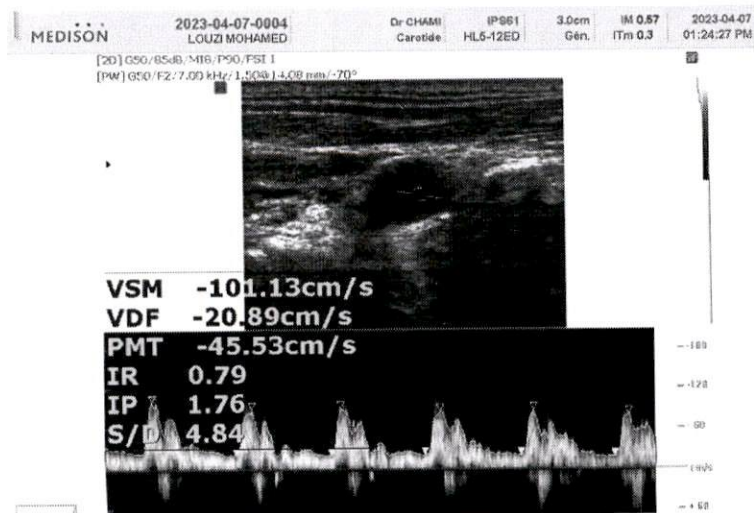

Dr. Mohammed CHAMI  
 Carotide (B-mode + FSI)  
 N° 17, Pl. ...  
 Casa - Tél. ...  
 GSM: 06 61 45 08 00

## Patient

N° 2023-04-07-0004  
 Nom LOUZI MOHAMED  
 D. naissance  
 Sexe Autres

## Examen

N° d'accès  
 Date 20230407  
 Description  
 Echographiste

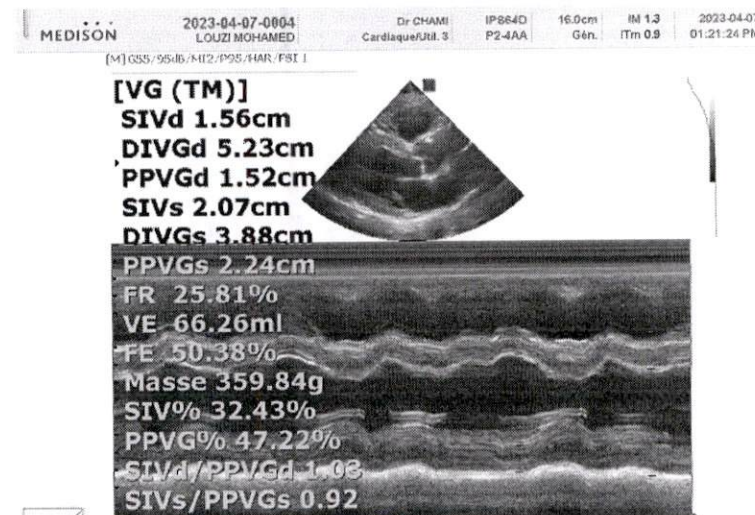
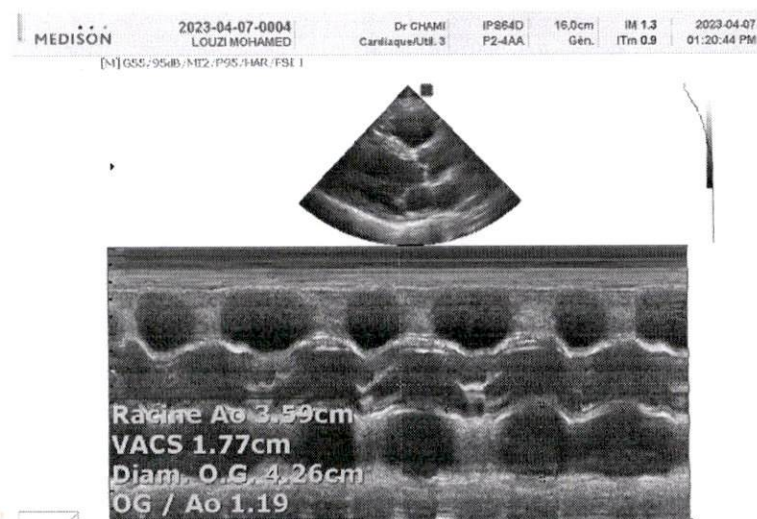
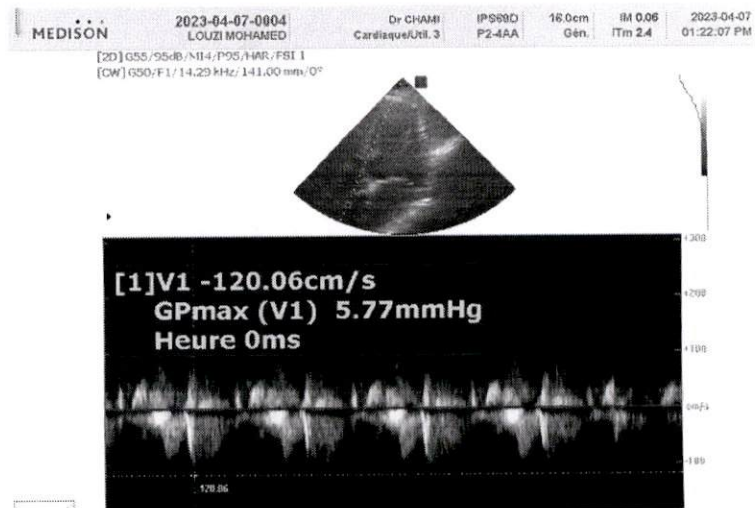
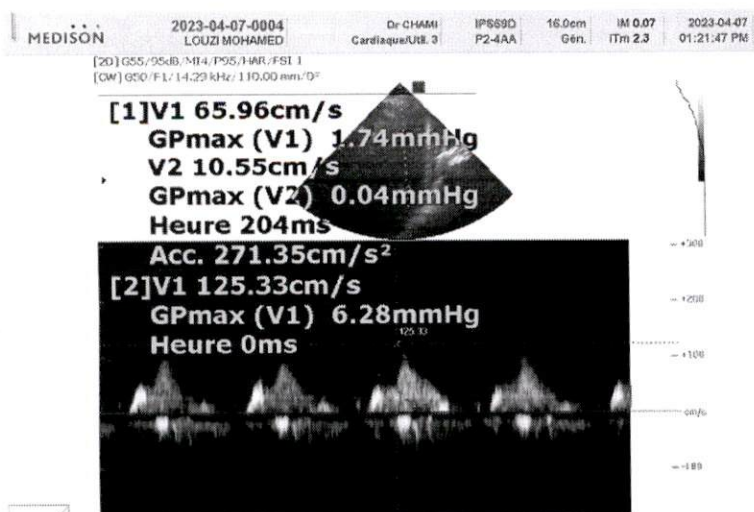

Dr. Mohammed CHAMI  
 CARDIOLOGUE (H.D.S)  
 17, rue des Nicole  
 44000 Nantes  
 02 51 50 01 33





Gélule  
Microgranules  
gastro-résistants  
Par voie orale

# Ineso

ésoméprazole

Deva  
Pharmaceutique

**Ineso 40 mg**  
28 Gélules  
Deva Pharmaceutique



6 118000 410478

prendre ce médicament.

Prenez plus d'informations à votre médecin ou à votre pharmacien.  
Nez jamais à quelqu'un d'autre, même en cas de symptômes identiques,

car il peut avoir un effet indésirable non mentionné dans cette notice, parlez-en à votre

C'est un médicament de la classe des inhibiteurs de la pompe  
protonique.

## INDICATIONS THERAPEUTIQUES

**Ineso 20 mg**, gélule gastro-résistante est utilisé dans le traitement des maladies suivantes :

### Adultes

- Le reflux gastro-œsophagien (RGO) lorsque l'acide de l'estomac remonte au niveau de l'œsophage et entraîne une douleur, une inflammation et des brûlures,

- L'ulcère de l'estomac ou du duodénum en cas d'infection par une bactérie appelée *Helicobacter pylori*. Si vous êtes dans cette situation votre médecin pourra également vous prescrire des antibiotiques pour traiter l'infection et permettre à l'ulcère de cicatriser,

- Le traitement et la prévention des ulcères associés à la prise d'anti-inflammatoires non stéroïdiens (AINS). Ineso peut aussi être utilisé pour stopper la formation d'ulcères si vous prenez des anti-inflammatoires non stéroïdiens.

- Un excès d'acide dans l'estomac dû à un syndrome de Zollinger-Ellison.

### Adolescents âgés de 12 ans et plus

- Le reflux gastro-œsophagien (RGO) lorsque l'acide de l'estomac remonte au niveau de l'œsophage et entraîne une douleur, une inflammation et des brûlures,

- L'ulcère de l'estomac ou du duodénum en cas d'infection par une bactérie appelée *Helicobacter pylori*. Si vous êtes dans cette situation votre médecin pourra également vous prescrire des antibiotiques pour traiter l'infection et permettre à l'ulcère de cicatriser.

**Ineso 40 mg**, gélule gastro-résistante est utilisé dans le traitement des maladies suivantes

### Adultes

- Le traitement de l'œsophagite érosive par reflux lorsque l'acide de l'estomac remonte au niveau de l'œsophage et entraîne une douleur, une inflammation et des brûlures,

- Un excès d'acide dans l'estomac dû à un syndrome de Zollinger-Ellison.

### Adolescents âgés de 12 ans et plus

- Le reflux gastro-œsophagien (RGO) lorsque l'acide de l'estomac remonte au niveau de l'œsophage et entraîne une douleur, une inflammation et des brûlures.

## LISTE DES INFORMATIONS NECESSAIRES AVANT LA PRISE DU MEDICAMENT

Sans objet.

## CONTRE-INDICATIONS

- Si vous êtes allergique à l'ésoméprazole ou à l'un des autres composants contenus dans ce médicament.

- Si vous êtes allergique à un autre inhibiteur de la pompe à protons, (par exemple : pantoprazole, lansoprazole, rabeprazole, oméprazole),

- Si vous prenez un médicament contenant du nelfinavir.

Il est particulièrement important d'informer votre médecin si vous prenez d'autres médicaments, même ceux sans prescription médicale.

## PRECAUTIONS D'EMPLOI ; MISES EN GARDE SPECIALES

Adressez-vous à votre médecin ou pharmacien avant toute administration d'Ineso :

- si vous avez des problèmes hépatiques sévères,

- si vous avez des problèmes rénaux sévères.

Si vous prenez Ineso vous devez informer immédiatement votre médecin si : \*vous perdez du poids sans raison et vous avez des problèmes pour avaler, \* vous avez des douleurs à l'estomac ou une indigestion, \* vous vomissez de la nourriture ou du sang, \*vous avez des selles noires teintées de sang.

La prise d'un inhibiteur de la pompe à protons tel qu'Ineso, en particulier sur une période supérieure à un an, peut légèrement augmenter le risque de fracture de la hanche, du poignet ou des vertèbres. Prévenez votre médecin si vous souffrez d'ostéoporose ou si vous prenez des corticoïdes (qui peuvent augmenter le risque d'ostéoporose).

## INTERACTIONS AVEC D'AUTRES MEDICAMENTS

Informez votre médecin ou pharmacien si vous prenez, ou si vous avez récemment pris ou pourriez prendre tout autre médicament, y compris les médicaments obtenus sans ordonnance.

Vous ne devez pas prendre Ineso si vous prenez le médicament suivant : nelfinavir (utilisé dans le traitement de l'infection par le VIH).

Vous devez informer votre médecin ou pharmacien si vous prenez l'un des médicaments suivants : atazanavir, didanosine, ketoconazole, itraconazole, voriconazole, erlotinib, citalopram, imipramine ou clomipramine, diazepam, phénytoïne, warfarine, clobazam, cisapride, digoxine, méthotrexate, tacrolimus, rifampicine, millepertuis.

## INTERACTIONS AVEC LES ALIMENTS ET LES BOISSONS

Vous pouvez prendre vos gélules avec de la nourriture ou à jeun.

## INTERACTIONS AVEC LES PRODUITS DE PHYTOTHERAPIE OU THERAPIES ALTERNATIVES :

Sans objet.

## UTILISATION PENDANT LA GROSSESSE ET L'ALLAITEMENT

Grossesse, allaitement et fertilité

Si vous êtes enceinte, si vous pensez être enceinte ou planifiez une grossesse, demandez conseil à votre médecin ou pharmacien avant de prendre ce médicament.

Votre médecin vous dira si vous pouvez prendre Ineso pendant cette période.

On ne sait pas si Ineso passe dans le lait maternel; en conséquence, vous demandez conseil à votre médecin ou pharmacien lorsque vous allaitez.

## SPORTIFS

Sans objet.

## EFFETS SUR L'APTITUDE A CONDUIRE DES VEHICULES

Conduite de véhicules et utilisation de machines :

Ineso n'est pas susceptible d'entraîner des effets sur l'aptitude à conduire des véhicules ou à utiliser des machines. Cependant, des effets secondaires tels que des étourdissements ou une fatigue peuvent survenir. Si vous êtes affectés par l'un de ces effets, ne conduisez pas de véhicules ou n'utilisez pas de machines.

## LISTE DES EXCIPIENTS A EFFET NOTOIRE

Saccharose

## POSOLOGIE, MODE ET/OU VOIE(S) D'ADMINISTRATION DU TRAITEMENT

### Ineso 20 MG :

Adultes âgés de 18 ans et plus :

• **Traitement des symptômes du reflux gastro-œsophagien**  
Si votre médecin diagnostique une inflammation de l'œsophage, la dose recommandée est d'une gélule d'Ineso 20 mg une fois par jour pendant 4 semaines. Un traitement supplémentaire est nécessaire après cicatrisation.

La dose recommandée est d'une gélule d'Ineso 20 mg une fois par jour. Une fois le contrôle des symptômes obtenu, la dose recommandée est d'une gélule d'Ineso 20 mg une fois par jour, en fonction de vos besoins.

• **En cas d'infection par la bactérie appelée Helicobacter pylori**  
La dose recommandée est d'une gélule d'Ineso 20 mg une fois par jour pendant 4 semaines. Un traitement supplémentaire est nécessaire après cicatrisation.

La dose recommandée est d'une gélule d'Ineso 20 mg une fois par jour. Une fois le contrôle des symptômes obtenu, la dose recommandée est d'une gélule d'Ineso 20 mg une fois par jour, en fonction de vos besoins.

• **Traitement des ulcères de l'estomac associés à la prise d'anti-inflammatoires non stéroïdiens (AINS)**  
La dose recommandée est d'une gélule d'Ineso 20 mg une fois par jour pendant 4 semaines. Un traitement supplémentaire est nécessaire après cicatrisation.

La dose recommandée est d'une gélule d'Ineso 20 mg une fois par jour. Une fois le contrôle des symptômes obtenu, la dose recommandée est d'une gélule d'Ineso 20 mg une fois par jour, en fonction de vos besoins.

• **Traitement de l'excès d'acide dans l'estomac dû à un syndrome de Zollinger-Ellison**  
La dose recommandée est d'Ineso 40mg deux fois par jour pendant 4 semaines. Un traitement supplémentaire est nécessaire après cicatrisation.

La dose recommandée est d'Ineso 40mg deux fois par jour pendant 4 semaines. Un traitement supplémentaire est nécessaire après cicatrisation.

## Utilisation chez les adolescents (âgés de 12 ans et plus)

• **Traitement des symptômes du reflux gastro-œsophagien**  
Si votre médecin diagnostique une inflammation de l'œsophage, la dose recommandée est d'une gélule d'Ineso 20 mg une fois par jour pendant 4 semaines. Un traitement supplémentaire est nécessaire après cicatrisation.

La dose recommandée est d'une gélule d'Ineso 20 mg une fois par jour. Une fois le contrôle des symptômes obtenu, la dose recommandée est d'une gélule d'Ineso 20 mg une fois par jour, en fonction de vos besoins.

Si votre œsophage ne présente pas d'inflammation, la dose recommandée est d'une gélule d'Ineso 20 mg une fois par jour.

Si vous avez de graves problèmes hépatiques, il est possible que vous ne puissiez pas prendre Ineso.

• **En cas d'infection par la bactérie appelée Helicobacter pylori**  
La dose recommandée est d'une gélule d'Ineso 20 mg une fois par jour pendant 4 semaines. Un traitement supplémentaire est nécessaire après cicatrisation.

La dose recommandée est d'une gélule d'Ineso 20 mg une fois par jour. Une fois le contrôle des symptômes obtenu, la dose recommandée est d'une gélule d'Ineso 20 mg une fois par jour, en fonction de vos besoins.

### Ineso 40 mg

Adultes âgés de 18 ans et plus :

• **Traitement des symptômes du reflux gastro-œsophagien**  
Si votre médecin diagnostique une inflammation de l'œsophage, la dose recommandée est d'une gélule d'Ineso 40 mg une fois par jour pendant 4 semaines. Un traitement supplémentaire est nécessaire après cicatrisation.

La dose recommandée est d'une gélule d'Ineso 40 mg une fois par jour. Une fois le contrôle des symptômes obtenu, la dose recommandée est d'une gélule d'Ineso 40 mg une fois par jour, en fonction de vos besoins.

• **Traitement de l'excès d'acide dans l'estomac dû à un syndrome de Zollinger-Ellison**  
La dose recommandée est d'une gélule d'Ineso 40 mg une fois par jour pendant 4 semaines. Un traitement supplémentaire est nécessaire après cicatrisation.

La dose recommandée est d'une gélule d'Ineso 40 mg une fois par jour. Une fois le contrôle des symptômes obtenu, la dose recommandée est d'une gélule d'Ineso 40 mg une fois par jour, en fonction de vos besoins.

• **Traitement des symptômes du reflux gastro-œsophagien**  
Si votre médecin diagnostique une inflammation de l'œsophage, la dose recommandée est d'une gélule d'Ineso 40 mg une fois par jour pendant 4 semaines. Un traitement supplémentaire est nécessaire après cicatrisation.

La dose recommandée est d'une gélule d'Ineso 40 mg une fois par jour. Une fois le contrôle des symptômes obtenu, la dose recommandée est d'une gélule d'Ineso 40 mg une fois par jour, en fonction de vos besoins.

Si vous avez de graves problèmes hépatiques, il est possible que vous ne puissiez pas prendre Ineso.

## MODE D'ADMINISTRATION

- Vous pouvez prendre vos gélules à n'importe quel moment de la journée, avec ou sans nourriture.

## ENFANTS AGES DE MOINS DE 12 ANS

Ineso 20 mg et 40 mg, gélules gastro-résistantes n'est pas autorisé.

## SUJETS AGES

Un ajustement de la posologie n'est pas nécessaire chez les personnes âgées.

Cabinet de Consultations &  
d'Explorations Cardio-vasculaires

**Docteur CHAMI Mohammed**

**CARDIOLOGUE**

Spécialiste diplômé de la Faculté de  
Médecine de Bruxelles



عيادة تشخيص واستكشاف  
أمراض القلب والشرايين

**دكتور محمد الشامي**

أخصائي في أمراض القلب و الشرايين

مجاز بكلية الطب ببيروت

Casablanca, le.....

07/04/2023

MR LOUZI MED

LA FACTURE

CONSULTATION CARDIO +ECG : 300 DH

ECHODOPPLER CARDIAQUE : 1000DH

ECHODOPPLER VX DU COU : 1000 DH

TOTAL : 2300 DH

Deux mille trois cents dirhams

  
Dr. Mohammed CHAMI  
CARDIOLOGUE (U.L.B.)  
N° 17, Place Charles Nicolle  
Casablanca - Tél.: 05 22 48 44 01  
Cell: 06 61 45 08 06



# CORVASAL® 2 mg, comprimé sécable

Molsidomine

PPV : 46 DH 70

Lot/Batch : ZR636

Fab/Mfg: 04/22

EXP : 03/2025

Donnez immédiatement à votre médecin ou à votre pharmacien, même si les signes de leur maladie sont identiques aux vôtres. Si vous ressentez un quelconque effet indésirable, parlez-en à votre médecin, ou votre pharmacien ou votre infirmier. Ceci s'applique aussi à tout effet indésirable qui ne serait pas mentionné dans cette notice. Voir rubrique 4.

## Que contient cette notice :

1. Qu'est-ce que CORVASAL et dans quels cas est-il utilisé
2. Quelles sont les informations à connaître avant de prendre CORVASAL
3. Comment prendre CORVASAL
4. Quels sont les effets indésirables éventuels
5. Comment conserver CORVASAL
6. Contenu de l'emballage et autres informations.

## 1. QU'EST-CE QUE CORVASAL ET DANS QUELS CAS EST-IL UTILISÉ

CORVASAL contient de la molsidomine, une substance qui appartient à une famille de médicaments appelés les vasodilatateurs utilisés en cardiologie. Ce médicament agit en dilatant les vaisseaux du cœur et diminue les besoins en oxygène au niveau du cœur. CORVASAL est utilisé pour éviter l'apparition de douleurs dans la poitrine dues à une maladie cardiaque (l'angine de poitrine).

## 2. QUELLES SONT LES INFORMATIONS À CONNAÎTRE AVANT DE PRENDRE CORVASAL

### Contre-indications :

#### Ne prenez jamais CORVASAL :

- Si vous êtes allergique à la substance active (la molsidomine) ou à l'un des autres composants contenus dans ce médicament, mentionnés dans la rubrique 6.
- Si vous ressentez brutalement un malaise important ou des vertiges (état de choc, baisse importante de la tension artérielle).
- Si vous prenez un autre médicament, assurez-vous que l'association avec CORVASAL n'est pas contre-indiquée (Voir le paragraphe "Prise d'autres médicaments").

### Précautions d'emploi : mises en garde spéciales :

#### Avertissements et précautions

- Pendant le traitement, prévenez votre médecin si vous ressentez un malaise. Celui-ci peut être dû à une baisse de votre tension artérielle. Tout si vous êtes âgé ou si vous êtes déjà traité par un médicament qui diminue la tension artérielle ou qui agit sur le cœur.

Si vous avez une maladie du foie (voir la

consultez votre infirmier/

lactase de Lapp ou un syndrome de malabsorption du glucose ou du galactose (maladies héréditaires rares). Si votre médecin vous a déjà dit que vous présentiez une intolérance à certains sucres, contactez-le avant de prendre ce médicament.

## 3. COMMENT PRENDRE CORVASAL

### Posologie

- La dose à utiliser varie selon l'indication et elle est adaptée à chaque patient.
- Votre médecin augmentera progressivement la dose si vous avez une maladie du foie.
- À titre indicatif, la dose habituelle est en général comprise entre 3 à 8 mg par jour.

Vous devez vous conformer strictement à la prescription de votre médecin.

### Mode et voie d'administration

Ce médicament est utilisé par voie orale.

Les comprimés sont à avaler avec un grand verre d'eau sans être mâchés ni sucs.

### Fréquence d'administration

Il est important que vous respectiez les heures de prise de ce médicament en suivant les conseils de votre médecin.

Le médicament doit généralement être pris 3 à 4 fois par jour aux repas du matin, du midi et du soir.

### Durée du traitement

Votre médecin vous dira pendant combien de temps vous devez utiliser ce médicament. Suivez scrupuleusement ses conseils.

### Si vous avez pris plus de CORVASAL que vous n'auriez dû

Une baisse de la tension artérielle peut survenir. Prévenez immédiatement votre médecin.

### Si vous oubliez de prendre CORVASAL

Le traitement doit être poursuivi normalement, sans tenir compte de la dose oubliée.

Ne prenez pas de dose double pour compenser la dose que vous avez oublié de prendre.

## 4. QUELS SONT LES EFFETS INDESIRABLES ÉVENTUELS

Comme tous les médicaments, ce médicament peut provoquer des effets indésirables, mais ils ne surviennent pas systématiquement chez tout le monde.

- des maux de tête et une baisse de la tension artérielle en début de traitement qui disparaissent progressivement,
- exceptionnellement une baisse de la tension artérielle lors du passage à la position debout pouvant s'accompagner de vertiges, des troubles digestifs, des démangeaisons,
- rarement une diminution du nombre de plaquettes dans le sang (thrombopénie).

### Déclaration des effets secondaires

Si vous ressentez un quelconque effet indésirable, parlez-en à votre médecin ou, votre pharmacien ou à votre infirmier/ère. Ceci s'applique aussi à tout effet indésirable qui ne serait pas mentionné dans cette notice.

En signalant les effets indésirables, vous contribuez à fournir davantage d'informations sur la sécurité du médicament.

## 5. COMMENT CONSERVER CORVASAL

TENIR CE MÉDICAMENT HORS DE LA VUE ET DE LA PORTEE DES ENFANTS.

N'utilisez pas ce médicament après la date de péremption indiquée sur l'emballage. La date de péremption fait référence au dernier jour de ce mois.

À conserver à une température inférieure à 25°C et à l'abri de la lumière.

N'utilisez aucun médicament au tout-à-l'égout ou avec les égouts. Demandez à votre pharmacien d'éliminer les médicaments que vous n'utilisez plus. Ces mesures contribuent à protéger l'environnement.

# Cordarone® 200 mg

Chlorhydrate d'amiodarone

SANOFI

CORDARONE 200MG  
CP SEC B40



lité de cette  
ent. Gardez  
oin de la relire.  
us avez un  
ons à votre médecin.

nnellement prescrit.  
n d'autre, même en cas  
pourrait lui être nocif.  
vient grave ou si vous  
non mentionné dans  
édecin ou à votre

Da

1. QUELLE EST LA DOSE DE CORDARONE 200 mg, comprimé sécable ET DANS QUELS CAS EST-IL UTILISÉ ?
2. QUELLES SONT LES INFORMATIONS À CONNAÎTRE AVANT DE PRENDRE CORDARONE 200 mg, comprimé sécable ?
3. COMMENT PRENDRE CORDARONE 200 mg, comprimé sécable ?
4. QUELS SONT LES EFFETS INDESIRABLES ÉVENTUELS ?
5. COMMENT CONSERVER CORDARONE 200 mg, comprimé sécable ?

## 6. INFORMATIONS SUPPLÉMENTAIRES

1. QU'EST-CE QUE CORDARONE 200 mg, comprimé sécable ET DANS QUELS CAS EST-IL UTILISÉ ?

ANTIARYTHMIQUE CLASSE III

Ce médicament est indiqué dans la prévention et le traitement de certains troubles du rythme cardiaque.

2. QUELLES SONT LES INFORMATIONS À CONNAÎTRE AVANT DE PRENDRE CORDARONE 200 mg, comprimé sécable ?

Si votre médecin vous a déjà dit que vous présentiez une intolérance à certains sucres, contactez-le avant de prendre ce médicament.

**Ne prenez jamais CORDARONE 200 mg, comprimé**

**sécable :**

- Si vous êtes allergique à l'iode.
- Si vous êtes allergique à l'amiodarone (la substance active) ou à l'un des autres composants contenus dans Cordarone. Vous trouverez la liste des composants à la rubrique 6.
- Si vous souffrez d'hyperthyroïdie (maladie de la glande thyroïde).
- Si vous présentez certains troubles du rythme et/ou de la conduction cardiaque.
- Si votre rythme cardiaque est trop lent.
- Si vous êtes enceinte de plus de 3 mois.
- Si vous allaitez.
- Si vous prenez un autre médicament, assurez-vous que l'association avec Cordarone n'est pas contre-indiquée (voir le paragraphe « Prise d'autres médicaments »).

**Faites attention avec CORDARONE 200 mg, comprimé sécable**

## Avertissements et précautions

N'interrompez jamais ce traitement sans l'avis de votre médecin.

### Chez l'enfant :

La tolérance et l'efficacité de ce médicament ne sont pas connues.

**Si vous êtes porteur d'un stimulateur cardiaque (pacemaker) ou d'un défibrillateur cardiaque implantable :**

Vous devrez faire vérifier par votre médecin son bon fonctionnement avant et à plusieurs reprises après le début du traitement, ainsi que lors de toute modification de la posologie.

### Pendant le traitement :

**Prévenez votre médecin :**

- Si votre rythme cardiaque est à nouveau trop rapide ou anormalement lent,
- Si vous vous sentez anormalement essoufflé,
- Si vous avez des difficultés à respirer,
- Si vous présentez une toux sèche, isolée ou associée à une altération de votre état de santé,
- Si vous avez de la fièvre, ou êtes fatigué, de façon inexpliquée, ou prolongée,
- Si vous avez la diarrhée,



# KARDEGIC® 75mg

Acétylsalicylate de DL-lysine  
poudre pour solution buvable en sachet-dose



avant de prendre ce médicament car elle

autres questions, allé- ment, signes indésirables, indésirable

NE ET DANS

ACLU, vable en

cartes présentes

Ne prenez jamais KARDEGIC 75 mg, poudre pour solution buvable en sachet-dose, mentionnés dans la rubrique 6.

si vous êtes allergique (hypersensible) à un médicament de la même famille que l'aspirine (les anti-inflammatoires non stéroïdiens) ou à l'aspirine elle-même.

si vous avez déjà eu une hémorragie ou une perforation au niveau de l'estomac après avoir pris de l'aspirine ou un autre médicament de la même famille (les anti-inflammatoires non stéroïdiens),

si vous souffrez de saignements ou si votre médecin a identifié chez vous des risques de saignements,

si vous avez une maladie grave du foie, des reins ou du cœur,

si vous êtes atteint d'une maladie rénale (maladie des cellules impliquées dans les réactions allergiques) car c'est une forme de réactions allergiques sévères.

**Précautions et mises en garde**

Adressez-vous à votre médecin ou pharmacien avant de prendre KARDEGIC 75 mg, poudre pour solution buvable en sachet-dose.

**Avant de prendre ce médicament, prévenez votre médecin :**

si vous avez une maladie héréditaire des globules rouges, appelée déficit en G6PD, car des doses élevées d'aspirine peuvent alors provoquer une destruction des globules rouges,

si vous avez déjà eu un ulcère de l'estomac ou du duodénum ou une inflammation de l'estomac (gastrite),

si vous avez déjà eu des saignements digestifs (vomissements de sang ou présence de sang dans les selles),

si vous avez une maladie des reins ou du foie,

si vous avez une hypertension artérielle (tension artérielle élevée),

si vous avez des réactions allergiques.

Des syndromes de Reye, pathologies très rares mais présentant un risque vital, ont été observés chez des enfants avec des signes d'infection virale (en particulier varicelle et épidémie d'allure grippale) recevant de l'acide acétylsalicylique. KARDEGIC 75 mg, poudre pour solution buvable en sachet-dose

ne doit pas être administré aux enfants et aux adolescents. Pendant le traitement, des saignements ou des douleurs dans le ventre peuvent survenir. Le risque de survenue de ces effets augmente avec la dose, chez les personnes âgées, chez les personnes de faible poids corporel, chez les personnes ayant déjà souffert d'ulcère de l'estomac et en cas d'association à certains médicaments (voir rubrique 4). Autres médicaments et KARDEGIC 75 mg, poudre pour solution buvable en sachet-dose : Consultez immédiatement votre médecin en cas de survenue de tels effets.

**Si une intervention chirurgicale est prévue :** L'aspirine augmente les risques de saignements même à de très faibles doses, et ce même lorsque la dernière prise de ce médicament date de plusieurs jours. Prévenez votre médecin traitant, votre chirurgien, l'anesthésiste ou votre dentiste de la prise de ce médicament, dans le cas où une opération, même mineure, est envisagée.

**Enfants et adolescents :** Voir paragraphe ci-dessus. Avant de prendre ce médicament, prévenez votre médecin.

KARDEGIC ne doit pas être administré aux enfants et aux adolescents.

**Autres médicaments et KARDEGIC 75 mg, poudre pour solution buvable en sachet-dose**

Ce médicament contient de l'aspirine. D'autres médicaments en contiennent. Vous ne devez pas prendre en même temps que KARDEGIC 75 mg, poudre pour solution buvable en sachet-dose d'autres médicaments contenant de l'aspirine ou un médicament de la même famille (les AINS comme par exemple l'ibuprofène) sans en parler à votre médecin ou à votre pharmacien.

L'association de ces médicaments à KARDEGIC 75 mg, poudre pour solution buvable en sachet-dose pourrait entraîner un surdosage et augmenter ainsi le risque d'effets indésirables, notamment les saignements.

Lisez attentivement les notices des autres médicaments que vous prenez afin de vous assurer que ces médicaments ne contiennent pas d'aspirine et/ou d'anti-inflammatoire non stéroïdien.

**Sauf avis contraire de votre médecin, vous ne devez pas prendre KARDEGIC 75 mg, poudre pour solution buvable en sachet-dose en même temps que :**

• un anticoagulant oral (médicament utilisé pour fluidifier le sang) si vous avez un antécédent d'ulcère de l'estomac ou du duodénum,

• un autre médicament à base de ticlopidine ou d'opidogrel (médicaments utilisés pour fluidifier le sang), sauf dans certaines situations où votre médecin pourra vous prescrire conjointement de l'aspirine et du ticlopidine,

• un autre médicament à base de bédaclofibrate ou probénécide (médicaments utilisés pour traiter la goutte),

• un autre médicament à base d'angiotensine (médicament utilisé pour diminuer le nombre de plaquettes dans le sang).

Le ticlopidine et dehors des indications validées,

• un autre médicament à base de déltaméthrin (médicament utilisé pour le traitement d'une maladie dans laquelle les vaisseaux sanguins du foie sont endommagés et obstrués par des caillots sanguins),

• nicorandil (médicament utilisé pour traiter l'angine de poitrine).

**Informez votre médecin si vous prenez un médicament à base de :**

• méthotrexate utilisé à des doses supérieures à 20 mg/semaine (médicament utilisé pour traiter certains cancers),

• topiques gastro-intestinaux, antacides et adsorbants (médicaments utilisés pour traiter les douleurs digestives ou les ulcères digestifs),

• anticoagulant oral, thrombolytiques ou héparines (médicaments utilisés pour fluidifier le sang),

• anti-inflammatoires non stéroïdiens (médicament utilisé dans le traitement de la douleur et de la fièvre),

• isocarboxal (dans les indications validées),

• coliméthine,

• ibuprofène,

• un inhibiteur sélectif de la recapture de la sérotonine (médicaments utilisés pour traiter la dépression ou les troubles anxieux),

• médicaments motes adrénergiques-sérotinergiques.

Informez votre médecin ou pharmacien si vous prenez, avec récemment pris ou pourriez prendre tout autre médicament.

**KARDEGIC 75 mg, poudre pour solution buvable en sachet-dose avec des aliments, boissons et de l'alcool**

La consommation d'alcool doit être évitée pendant le traitement en raison d'un risque augmenté de lésions au niveau gastro-intestinal.

**Grossesse, allaitement et fertilité**

Si vous êtes enceinte ou que vous allaitez, si vous pensez être enceinte ou planifiez une grossesse, demandez conseil à votre médecin ou pharmacien avant de prendre tout médicament.

**Grossesse :** Ce médicament contient de l'aspirine (acide acétylsalicylique). Ne prenez AUCUN AINS, médicament contenant de l'aspirine, pendant la grossesse, car cela peut entraîner des complications.

**Autre :** médication contenant de l'aspirine, pendant la grossesse, si nécessaire, votre médecin spécialiste

**jusqu'à 100 mg par jour :** Pendant toute la grossesse, si nécessaire, votre médecin spécialiste

peut être amené à vous prescrire de l'aspirine à faibles doses (inférieures ou égales à 100 mg par jour), dans des circonstances exceptionnelles nécessitant une surveillance spécialisée. Si tel est le cas, il est très important de respecter scrupuleusement l'ordonnance de votre médecin, sans dépasser les doses prescrites.

• **entre 100 et 500 mg par jour :** Par mesure de précaution, les recommandations ci-dessous s'appliquent, sauf prescription contraire de votre médecin spécialiste.

• **avant le début du 6ème mois de grossesse (jusqu'à la 24ème semaine d'aménorrhée),** vous ne devez pas prendre ce médicament, sauf en cas d'absolue nécessité déterminée par votre médecin, en raison du risque potentiel de fausses couches ou de malformations. Dans ce cas, la dose devra être la plus faible possible et la durée du traitement la plus courte possible.

• **à partir du début du 6ème mois jusqu'à la fin de la grossesse (au-delà de la 24ème semaine d'aménorrhée),** ce médicament est contre-indiqué, vous ne devez EN AUCUN CAS prendre ce médicament car ses effets sur votre enfant peuvent avoir des conséquences graves voire fatales, notamment sur le cœur, les poumons et/ou les reins, et cela même avec une seule prise. Si vous avez pris ce médicament alors que vous étiez enceinte, parlez-en immédiatement à votre gynécologue obstétricien afin qu'une surveillance adaptée pour votre grossesse soit proposée si nécessaire.

**Allaitement :** Ce médicament passant dans le lait maternel, ce médicament est déconseillé pendant l'allaitement.

Demandez conseil à votre médecin ou à votre pharmacien avant de prendre tout médicament.

**Fertilité :** L'aspirine, comme tous les anti-inflammatoires non stéroïdiens (AINS), peut altérer la fertilité des femmes et entraîner des difficultés pour devenir enceinte, de façon réversible à l'arrêt du traitement. Informez votre médecin si vous planifiez une grossesse ou si vous avez des difficultés à devenir enceinte.

**Possologie :** Demandez conseil à votre médecin ou à votre pharmacien avant de prendre tout médicament.

**Fertilité :** L'aspirine, comme tous les anti-inflammatoires non stéroïdiens (AINS), peut altérer la fertilité des femmes et entraîner des difficultés pour devenir enceinte, de façon réversible à l'arrêt du traitement. Informez votre médecin si vous planifiez une grossesse ou si vous avez des difficultés à devenir enceinte.

**Possologie :** Demandez conseil à votre médecin ou à votre pharmacien avant de prendre tout médicament.

**Fertilité :** L'aspirine, comme tous les anti-inflammatoires non stéroïdiens (AINS), peut altérer la fertilité des femmes et entraîner des difficultés pour devenir enceinte, de façon réversible à l'arrêt du traitement. Informez votre médecin si vous planifiez une grossesse ou si vous avez des difficultés à devenir enceinte.

**Possologie :** Demandez conseil à votre médecin ou à votre pharmacien avant de prendre tout médicament.

**Fertilité :** L'aspirine, comme tous les anti-inflammatoires non stéroïdiens (AINS), peut altérer la fertilité des femmes et entraîner des difficultés pour devenir enceinte, de façon réversible à l'arrêt du traitement. Informez votre médecin si vous planifiez une grossesse ou si vous avez des difficultés à devenir enceinte.

**Possologie :** Demandez conseil à votre médecin ou à votre pharmacien avant de prendre tout médicament.

**Fertilité :** L'aspirine, comme tous les anti-inflammatoires non stéroïdiens (AINS), peut altérer la fertilité des femmes et entraîner des difficultés pour devenir enceinte, de façon réversible à l'arrêt du traitement. Informez votre médecin si vous planifiez une grossesse ou si vous avez des difficultés à devenir enceinte.

**Possologie :** Demandez conseil à votre médecin ou à votre pharmacien avant de prendre tout médicament.

**Fertilité :** L'aspirine, comme tous les anti-inflammatoires non stéroïdiens (AINS), peut altérer la fertilité des femmes et entraîner des difficultés pour devenir enceinte, de façon réversible à l'arrêt du traitement. Informez votre médecin si vous planifiez une grossesse ou si vous avez des difficultés à devenir enceinte.

**Possologie :** Demandez conseil à votre médecin ou à votre pharmacien avant de prendre tout médicament.

**Fertilité :** L'aspirine, comme tous les anti-inflammatoires non stéroïdiens (AINS), peut altérer la fertilité des femmes et entraîner des difficultés pour devenir enceinte, de façon réversible à l'arrêt du traitement. Informez votre médecin si vous planifiez une grossesse ou si vous avez des difficultés à devenir enceinte.

**Possologie :** Demandez conseil à votre médecin ou à votre pharmacien avant de prendre tout médicament.

**Fertilité :** L'aspirine, comme tous les anti-inflammatoires non stéroïdiens (AINS), peut altérer la fertilité des femmes et entraîner des difficultés pour devenir enceinte, de façon réversible à l'arrêt du traitement. Informez votre médecin si vous planifiez une grossesse ou si vous avez des difficultés à devenir enceinte.

**Possologie :** Demandez conseil à votre médecin ou à votre pharmacien avant de prendre tout médicament.

**Fertilité :** L'aspirine, comme tous les anti-inflammatoires non stéroïdiens (AINS), peut altérer la fertilité des femmes et entraîner des difficultés pour devenir enceinte, de façon réversible à l'arrêt du traitement. Informez votre médecin si vous planifiez une grossesse ou si vous avez des difficultés à devenir enceinte.

**Possologie :** Demandez conseil à votre médecin ou à votre pharmacien avant de prendre tout médicament.

**Fertilité :** L'aspirine, comme tous les anti-inflammatoires non stéroïdiens (AINS), peut altérer la fertilité des femmes et entraîner des difficultés pour devenir enceinte, de façon réversible à l'arrêt du traitement. Informez votre médecin si vous planifiez une grossesse ou si vous avez des difficultés à devenir enceinte.

**Possologie :** Demandez conseil à votre médecin ou à votre pharmacien avant de prendre tout médicament.

**Fertilité :** L'aspirine, comme tous les anti-inflammatoires non stéroïdiens (AINS), peut altérer la fertilité des femmes et entraîner des difficultés pour devenir enceinte, de façon réversible à l'arrêt du traitement. Informez votre médecin si vous planifiez une grossesse ou si vous avez des difficultés à devenir enceinte.

**Possologie :** Demandez conseil à votre médecin ou à votre pharmacien avant de prendre tout médicament.

**Fertilité :** L'aspirine, comme tous les anti-inflammatoires non stéroïdiens (AINS), peut altérer la fertilité des femmes et entraîner des difficultés pour devenir enceinte, de façon réversible à l'arrêt du traitement. Informez votre médecin si vous planifiez une grossesse ou si vous avez des difficultés à devenir enceinte.

**Possologie :** Demandez conseil à votre médecin ou à votre pharmacien avant de prendre tout médicament.

**Fertilité :** L'aspirine, comme tous les anti-inflammatoires non stéroïdiens (AINS), peut altérer la fertilité des femmes et entraîner des difficultés pour devenir enceinte, de façon réversible à l'arrêt du traitement. Informez votre médecin si vous planifiez une grossesse ou si vous avez des difficultés à devenir enceinte.

**Possologie :** Demandez conseil à votre médecin ou à votre pharmacien avant de prendre tout médicament.

**Fertilité :** L'aspirine, comme tous les anti-inflammatoires non stéroïdiens (AINS), peut altérer la fertilité des femmes et entraîner des difficultés pour devenir enceinte, de façon réversible à l'arrêt du traitement. Informez votre médecin si vous planifiez une grossesse ou si vous avez des difficultés à devenir enceinte.

**Possologie :** Demandez conseil à votre médecin ou à votre pharmacien avant de prendre tout médicament.

**Fertilité :** L'aspirine, comme tous les anti-inflammatoires non stéroïdiens (AINS), peut altérer la fertilité des femmes et entraîner des difficultés pour devenir enceinte, de façon réversible à l'arrêt du traitement. Informez votre médecin si vous planifiez une grossesse ou si vous avez des difficultés à devenir enceinte.

**Possologie :** Demandez conseil à votre médecin ou à votre pharmacien avant de prendre tout médicament.

**Fertilité :** L'aspirine, comme tous les anti-inflammatoires non stéroïdiens (AINS), peut altérer la fertilité des femmes et entraîner des difficultés pour devenir enceinte, de façon réversible à l'arrêt du traitement. Informez votre médecin si vous planifiez une grossesse ou si vous avez des difficultés à devenir enceinte.

**Possologie :** Demandez conseil à votre médecin ou à votre pharmacien avant de prendre tout médicament.

**Fertilité :** L'aspirine, comme tous les anti-inflammatoires non stéroïdiens (AINS), peut altérer la fertilité des femmes et entraîner des difficultés pour devenir enceinte, de façon réversible à l'arrêt du traitement. Informez votre médecin si vous planifiez une grossesse ou si vous avez des difficultés à devenir enceinte.

**Possologie :** Demandez conseil à votre médecin ou à votre pharmacien avant de prendre tout médicament.

**Fertilité :** L'aspirine, comme tous les anti-inflammatoires non stéroïdiens (AINS), peut altérer la fertilité des femmes et entraîner des difficultés pour devenir enceinte, de façon réversible à l'arrêt du traitement. Informez votre médecin si vous planifiez une grossesse ou si vous avez des difficultés à devenir enceinte.

**Possologie :** Demandez conseil à votre médecin ou à votre pharmacien avant de prendre tout médicament.

**Fertilité :** L'aspirine, comme tous les anti-inflammatoires non stéroïdiens (AINS), peut altérer la fertilité des femmes et entraîner des difficultés pour devenir enceinte, de façon réversible à l'arrêt du traitement. Informez votre médecin si vous planifiez une grossesse ou si vous avez des difficultés à devenir enceinte.

**Possologie :** Demandez conseil à votre médecin ou à votre pharmacien avant de prendre tout médicament.

**Fertilité :** L'aspirine, comme tous les anti-inflammatoires non stéroïdiens (AINS), peut altérer la fertilité des femmes et entraîner des difficultés pour devenir enceinte, de façon réversible à l'arrêt du traitement. Informez votre médecin si vous planifiez une grossesse ou si vous avez des difficultés à devenir enceinte.

**Possologie :** Demandez conseil à votre médecin ou à votre pharmacien avant de prendre tout médicament.

**Fertilité :** L'aspirine, comme tous les anti-inflammatoires non stéroïdiens (AINS), peut altérer la fertilité des femmes et entraîner des difficultés pour devenir enceinte, de façon réversible à l'arrêt du traitement. Informez votre médecin si vous planifiez une grossesse ou si vous avez des difficultés à devenir enceinte.

**Possologie :** Demandez conseil à votre médecin ou à votre pharmacien avant de prendre tout médicament.

**Fertilité :** L'aspirine, comme tous les anti-inflammatoires non stéroïdiens (AINS), peut altérer la fertilité des femmes et entraîner des difficultés pour devenir enceinte, de façon réversible à l'arrêt du traitement. Informez votre médecin si vous planifiez une grossesse ou si vous avez des difficultés à devenir enceinte.

**Possologie :** Demandez conseil à votre médecin ou à votre pharmacien avant de prendre tout médicament.

**Fertilité :** L'aspirine, comme tous les anti-inflammatoires non stéroïdiens (AINS), peut altérer la fertilité des femmes et entraîner des difficultés pour devenir enceinte, de façon réversible à l'arrêt du traitement. Informez votre médecin si vous planifiez une grossesse ou si vous avez des difficultés à devenir enceinte.

vous médecin ou pharmacien.

**4. QUELS SONT LES EFFETS INDÉSIRABLES ÉVENTUELS ?** Comme pour les médicaments, ce médicament peut provoquer des effets indésirables, mais ils ne surviennent pas systématiquement chez tout le monde.

**Les effets indésirables suivants peuvent survenir :** • **aux abdominales,** difficultés de digestion, brûlures d'estomac, • **inflammation de l'œsophage, de l'estomac, du duodénum, du côlon,** • **ulcération de l'œsophage, de l'estomac, du duodénum, de l'intestin,** perforation d'ulcère digestif, perforation de l'intestin, Ces réactions peuvent être ou non associées à des saignements gastriques ou intestinaux visibles ou non (selles noires, sang dans les selles ou vomissements de sang), pouvant entraîner une anémie (diminution du nombre de globules rouges dans le sang, pouvant entraîner fatigue, essoufflement, pâleur et vertiges) quelle que soit la dose d'aspirine, • **chez les patients avec ou sans signes d'alerte ou d'antécédents gastro-intestinaux graves,** • **inflammation aiguë du pancréas au cours d'une réaction allergique liée à l'acide acétylsalicylique,** • **saignements (hémorragies) pouvant engager le pronostic vital,** • **saignements cérébraux pouvant engager le pronostic vital, en particulier chez les sujets âgés.** Dans ce cas, il faut arrêter immédiatement votre médicament, • **diminution du nombre de plaquettes dans le sang (thrombopénie),** • **taux anormalement bas de certaines cellules du sang (pancytopenie, biopénie, anémie aplasique),** • **appauvrissement de la production des cellules sanguines (insuffisance médullaire),** • **taux anormalement bas de certains globules blancs, pouvant entraîner des infections graves (leucopénie, neutropénie, agranulocytose),** • **destruction des globules rouges dans le sang (anémie hémolytique) chez les patients ayant un déficit en l'enzyme glucose-6-phosphate-déshydrogénase,** • **syndrome de Beyer (apparition de trouble de la conscience ou du comportement et de vomissements) chez un enfant présentant une maladie virale et recevant de l'aspirine (voir rubrique 2 - Avertissements et précautions),** • **sang dans les urines, saignements par les voies génitales,** • **blessures (lésions), saignements (vessies, gencives, petites lésions sur la peau (pupilles),** • **réaction allergique :** boutons et/ou rougeurs sur la peau, urticaire, brusque gonflement du visage et du cou pouvant entraîner une difficulté à respirer (botte de Quincke, soit symptômes comparables à une crise d'asthme), malaise brutal avec baisse importante de la pression artérielle (chock anaphylactique), • **adresses (généralisées) dues à une accumulation de liquide dans les tissus (œdème),** • **diminution des saignements de l'aspirine, poudre pour solution buvable en sachet-dose,** • **œdème du péricard non lié à une insuffisance cardiaque en cas d'utilisation au long cours et dans le contexte d'une réaction allergique à l'aspirine,** • **difficultés à respirer,** • **bourdonnements d'oreille, sensation de baisse de l'audition, maux de tête, sensations vertigineuses.** Il peut alors s'agir d'un surdosage, • **augmentation des enzymes du foie, atteinte du foie (principalement des cellules du foie, maladie du foie chronique (hépatite chronique),** • **diminution de l'élimination de l'acide urique, pouvant entraîner une crise de goutte (arthralgies gonfles et douloureuses liées à un excès d'acide urique),** • **éruption cutanée en plaques rouges arrondies avec démangeaison et sensation de brûlure, laissant des taches colorées et pouvant apparaître aux mêmes endroits en cas de reprise du médicament,** • **maladies des reins (insuffisance rénale),** • **inflammation des vaisseaux sanguins pouvant être associée à des atteintes des articulations (arthrite),** • **trouble du tube digestif,** • **douleur localisée dans la poitrine qui peut irradier vers l'épaule gauche et la mâchoire d'origine allergique (syndrome de Kounis),** • **présence de sang dans le sperme (thromboembolie).**

Dans tous ces cas, consultez rapidement un médecin.

**Déclaration des effets secondaires :** Si vous ressentez un quelconque effet indésirable, parlez-en à votre médecin ou à votre pharmacien. Ceci s'applique aussi à tout effet indésirable qui ne serait pas mentionné dans cette notice. Vous pouvez également déclarer les effets indésirables directement via l'adresse email : pharmacovigilance.maroc@sanofi.com / Tel standard : +212 05 22 66 90 00.

En signalant les effets indésirables, vous contribuez à fournir davantage d'informations sur la sécurité du médicament.

**5. COMMENT CONSERVER KARDEGIC 75 mg, poudre pour solution buvable en sachet-dose ?** Tenir ce médicament hors de la vue et de la portée des enfants.

N'utilisez pas ce médicament après la date de péremption indiquée sur l'emballage.

A conserver à une température ne dépassant pas 25°C.

Conserver les sachets dans l'emballage extérieur, à l'abri de l'humidité.

Ne jetez aucun médicament au tout-à-l'égout ou avec les ordures ménagères. Demandez à votre pharmacien d'éliminer les médicaments que vous n'utilisez plus. Ces mesures contribueront à protéger l'environnement.

**6. CONTENU DE L'EMBALLAGE ET AUTRES INFORMATIONS**

**Le contenu de l'emballage est :** KARDEGIC 75 mg, poudre pour solution buvable en sachet-dose

• La substance active est : Acétylsalicylate de DL-lysine 135 mg

• Les autres composants sont : glycine, amidon mandarine, glycérylate d'ammonium.

**Qu'est-ce que KARDEGIC 75 mg, poudre pour solution buvable en sachet-dose et contenu de l'emballage extérieur**

Ce médicament se présente sous forme de poudre pour solution buvable.

Chaque boîte contient 30 sachets-dose.

**La dernière date à laquelle cette notice a été révisée :** 05/2020.

**Conditions de prescription et de délivrance :** Médicament non soumis à prescription médicale

40000-04-071

# Betaserc

24 mg dichlorhydrate de bétahistine

Comprimé

avant de prendre ces  
informations importantes

besoin de la relire.  
chez votre médecin ou

ne prescrire. Ne le  
leur être nocif,  
ques aux

le, parlez-en  
applique aussi  
né dans



BETASERC 24 MG  
CP B30

PER 07 2025

né ET DANS

## 2. QUELLES SONT LES INFORMATIONS A CONNAITRE AVANT DE PRENDRE BETASERC 24 mg, comprimé ?

**Ne prenez jamais BETASERC 24 mg, comprimé :**  
• Si vous êtes allergique à la substance active ou à l'un des autres composants contenus dans ce médicament; mentionnés dans la rubrique 6.  
• Si vous avez une excroissance anormale de la glande médullo-surrénale qui peut provoquer une hypertension artérielle sévère (phéochromocytome).  
Ne prenez jamais BETASERC si l'un des cas ci-dessus vous concerne. En cas de doute, il est indispensable de demander l'avis de votre médecin ou de votre pharmacien avant de prendre BETASERC.

bétahistine. Il appartient à une classe de médicaments appelée anti-vertigineux. Il lutte contre les vertiges. Il est indiqué dans certaines formes de vertige.

appelle la

**Avertissements et précautions**  
Mises en garde spéciales  
Prenez votre médicament ou votre pharmacien avant de prendre BETASERC si vous êtes asthmatique. Dans ce cas, le traitement avec BETASERC nécessite une surveillance particulière en raison du risque de contraction des bronches.  
Chez les patients ayant un antécédent d'ulcère gastroduodénal, l'administration de bétahistine nécessite une surveillance particulière pendant la durée du traitement.  
BETASERC n'est pas le traitement adapté pour les formes de vertige suivantes :  
• crises de vertige positionnel bénin;  
• vertige en relation avec une affection du système nerveux central.

**Précautions d'emploi**  
Prenez les comprimés au milieu des repas pour éviter les douleurs d'estomac.  
Adressez-vous à votre médecin ou pharmacien avant de prendre BETASERC 24 mg, comprimé.

**Autres médicaments et BETASERC 24 mg, comprimé**  
Informez votre médecin ou pharmacien si vous prenez, avez récemment pris ou pourriez prendre tout autre médicament.

**Grossesse et allaitement**  
Il est préférable de ne pas utiliser ce médicament pendant la grossesse ou l'allaitement.  
Si vous découvrez que vous êtes enceinte pendant le traitement, Si vous êtes enceinte ou que vous allaitez, si vous pensez être enceinte ou planifiez une grossesse, demandez conseil à votre médecin ou pharmacien avant de prendre ce médicament.

**Conduite de véhicules et utilisation de machines**  
BETASERC 24 mg, comprimé n'est pas ou peu susceptible d'avoir un effet sur votre aptitude à conduire de véhicules et à utiliser des machines.

**3. COMMENT PRENDRE BETASERC 24 mg, comprimé ?**  
Veillez à toujours prendre ce médicament en suivant exactement les indications de votre médecin. Vérifiez auprès de votre médecin ou pharmacien en cas de doute.

**Posologie**  
Le dose habituelle est de 1 comprimé, 2 fois par jour. Cette forme du médicament est utilisée quand vous avez besoin

