

RECOMMANDATIONS IMPORTANTES A LIRE POUR ACTIVER LES REMBOURSEMENTS ET EVITER LES REJETS

Conditions générales :

- Le cadre réservé à l'adhérent doit être dûment renseigné.
- Le cadre réservé au médecin doit être renseigné par le praticien lui-même notamment la nature de la maladie.
- La validité de la feuille de soins est limitée à 3 mois à compter de la première consultation.
- L'entente préalable est exigée pour toute hospitalisation médicale, chirurgicale, soins dentaires spéciaux, extractions multiples, parodontie orthodontie, prothèses dentaires, prothèses auditives ou orthopédiques ainsi que pour tous les actes effectués en série.
- En cas d'accident, une déclaration précisant les causes et circonstances de l'accident est à joindre à la feuille de soins.

Pharmacie :

- Les vignettes des médicaments doivent être obligatoirement jointes aux ordonnances.
- Pour les médicaments sans vignettes une facture de la pharmacie doit être jointe.

Radiologie et Biologie :

- La facture ainsi qu'une copie des résultats des analyses ou du compte rendu (sous pli confidentiel) doivent être jointes à l'ordonnance médicale pour toute demande de remboursement.
- Un pli confidentiel du médecin prescripteur des analyses ou radios peut être demandé par le médecin conseil de la mutuelle.

Optique :

- L'ordonnance du médecin prescripteur et la facture de l'opticien sont à joindre à la feuille de soins.

Rééducation :

- L'entente préalable renseignée par le médecin prescripteur est exigée avant le début des séances de rééducations.
- Pour le remboursement, la facture et le calendrier des séances effectuées sont à joindre à la feuille de soins.

Dentaire :

- En cas de prothèses ou de traitement canalaires, l'accord préalable renseigné sur la feuille de soins est obligatoire avant le début de traitement.
- La facture doit être jointe à la feuille de soins pour toute demande de remboursement.
- La radio-après soins est obligatoire en cas de prothèses ou de traitement canalaires.

Maladie et Affection Longue Durée ALD et ALC :

- La déclaration de maladie chronique doit être renseignée par le médecin prescripteur et renouvelée tous les 6 mois.

Adresses Mails utiles

- O Réclamation : contact@mupras.com
- O Prise en charge : pec@mupras.com
- O Adhésion et changement de statut : adhesion@mupras.com

La MUPRAS garantit le respect de la loi n° 09-08 relative à la protection des personnes physiques à l'égard du traitement des données à caractère personnel.

MUPRAS : Centre Allal Ben Abdellah - 6ème Etage Angle Rue Mohamed Fakin et Rue Allal Ben Abdellah - Quartier de l'Horloge Casablanca 20000 - Tél. : 05 22 20 45 45 (LG) - Fax : 05 22 22 78 18 - www.mupras.com



Déclaration de Maladie

M22- 0057794

☐ Maladie ☐ Dentaire ☐ Optique ☐ Autres

Cadre réservé à l'adhérent (e)

Matricule : 1848 Société : 161550
☒ Actif ☐ Pensionné(e) ☐ Autre :
 Nom & Prénom : B. BIAT Mohamed
 Date de naissance : 10/02/1948
 Adresse : B. Bnou Sina RSD KASBA ENTRÉE A H 8
 MAY HASSANI CASABLANCA
 Tél. : 0687416305 Total des frais engagés : Dhs

Cadre réservé au Médecin

Cachet du médecin :
 Date de consultation : 16 MAI 2023
 Nom et prénom du malade : M. BIAT Mohamed Age :
 Lien de parenté : ☐ Lui-même ☒ Conjoint ☐ Enfant
 Nature de la maladie : Affection longue durée ou chronique ALD ALC Pathologie :
 Affection longue durée ou chronique ALD ALC Pathologie :
 En cas d'accident préciser les causes et circonstances :
 Dans le cas où la maladie aurait un caractère confidentiel, communiquer les renseignements sous pli confidentiel à l'attention du médecin conseil de la Mutuelle.

J'atteste sur l'honneur l'exactitude des renseignements portés sur la présente déclaration. Je déclare avoir pris connaissance de la clause relative à la protection des données personnelles.

Fait à : CASABLANCA Le : 22 / 05 / 2023

Signature de l'adhérent(e) :

RELEVÉ DES FRAIS ET HONORAIRES

Dates des Actes	Natures des Actes	Nombre et Coefficient	Montant détaillé des Honoraires	Cachet et signature du Médecin attestant le Paiement des Actes
15 MAI 2023	C	2	300 Mh	091130732
	Elu			

EXECUTION DES ORDONNANCES

Cachet du Pharmacien ou du Fournisseur	Date	Montant de la Facture
PHARMACIE AL BOUSTANE Houda BELHOUCINE 580, Bd Ibn Sina Derb El Widad Hay Hassani - CASABLANCA Tél. : 05 22 90 33 97	16.05.23	1860,40

ANALYSES - RADIOGRAPHIES

Cachet et signature du Laboratoire et du Radiologue	Date	Désignation des Coefficients	Montant des Honoraires

AUXILIAIRES MEDICAUX

Cachet et signature du Praticien	Date des Soins	Nombre				Montant détaillé des Honoraires
		A M	P C	I M	I V	

RELEVÉ DES FRAIS ET HONORAIRES

Le praticien est prié de préciser la dent traitée, l'acte pratiqué en indiquant la nature des soins.

Important :

Veillez joindre les radiographies en cas de prothèses ou de traitement canalaires, ainsi que le bilan de l'ODF.

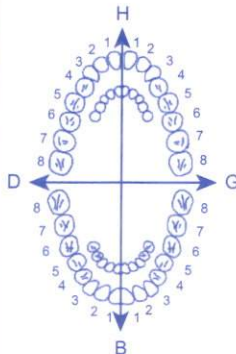
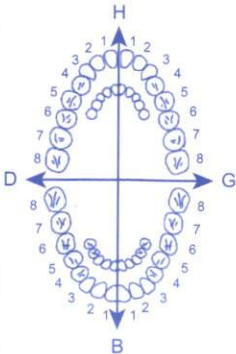
SOINS DENTAIRES	Dents Traitées	Nature des Soins	Coefficient															
				Coefficient DES TRAVAUX <input type="text"/>														
				MONTANTS DES SOINS <input type="text"/>														
				DEBUT D'EXECUTION <input type="text"/>														
				FIN D'EXECUTION <input type="text"/>														
O.D.F PROTHESES DENTAIRES	DETERMINATION DU COEFFICIENT MASTICATOIRE <table border="1"> <tr> <td colspan="2">H</td> </tr> <tr> <td>25533412</td> <td>21433552</td> </tr> <tr> <td>00000000</td> <td>00000000</td> </tr> <tr> <td>D</td> <td>G</td> </tr> <tr> <td>00000000</td> <td>00000000</td> </tr> <tr> <td>35533411</td> <td>11433553</td> </tr> <tr> <td colspan="2">B</td> </tr> </table> <p>(Création, remont, adjonction) Fonctionnel, Thérapeutique, nécessaire à la profession</p>			H		25533412	21433552	00000000	00000000	D	G	00000000	00000000	35533411	11433553	B		Coefficient DES TRAVAUX <input type="text"/> MONTANTS DES SOINS <input type="text"/> DATE DU DEVIS <input type="text"/> DATE DE L'EXECUTION <input type="text"/>
H																		
25533412	21433552																	
00000000	00000000																	
D	G																	
00000000	00000000																	
35533411	11433553																	
B																		
																		

VISA ET CACHET DU PRATICIEN ATTESTANT LE DEVIS

VISA ET CACHET DU PRATICIEN ATTESTANT L'EXECUTION

Docteur M. SOUALY

Cardiologue

Diplômée de la Faculté de Paris



الدكتورة م. اسوالي

اختصاصية في أمراض القلب

خريجة جامعة باريس

Echo - doppler Cardiaque - Holter TA - Holter Rythmique - ECG Effort

Casablanca, le

16 MAI 2023

M^l BILAL Mohamed

41,90 x 4 = 167,60

- Cardium 6,25mg

98,40 x 2 = 196,80

- TARE Glys

748,00 x 2 = 1496,00

- Eliquis 5mg

Traitement de 3 mois

1860,40

Sur Rendez-vous

بالموعد

Angle Bd Abdelhadi Boutaleb & Bd. Sidi Abderrahmane, Immeuble Communal B

N° 10, 1er Etage Hay Hassani - Casablanca

Tél. : 0522 91 31 38

611800103032 3
TAREG 40 mg
28 comprimés pelliculés
PPV : 98.40 DH

611800103032 3
TAREG 40 mg
28 comprimés pelliculés
PPV : 98.40 DH

Eliquis® 5 mg
60 comprimés pelliculés
ELIQUIS 5MG 60 CPS
P.P.V : 748DH00
6 118001 171255
Laboratoires
Pfizer S.A.

Eliquis® 5 mg
60 comprimés pelliculés
ELIQUIS 5MG 60 CPS
P.P.V : 748DH00
6 118001 171255
Laboratoires
Pfizer S.A.

Nom: BIBLAT MOHAMED
Date de naissance: 10/02/1948
Sexe: Masculin
Poids: -
Taille: -

Identifiant: 4615
Medecin: CARDIO SOUALY M
Raison sociale:
Téléphone:
Temps d'enregistrement: 16/05/2023 14:37:26

1/1

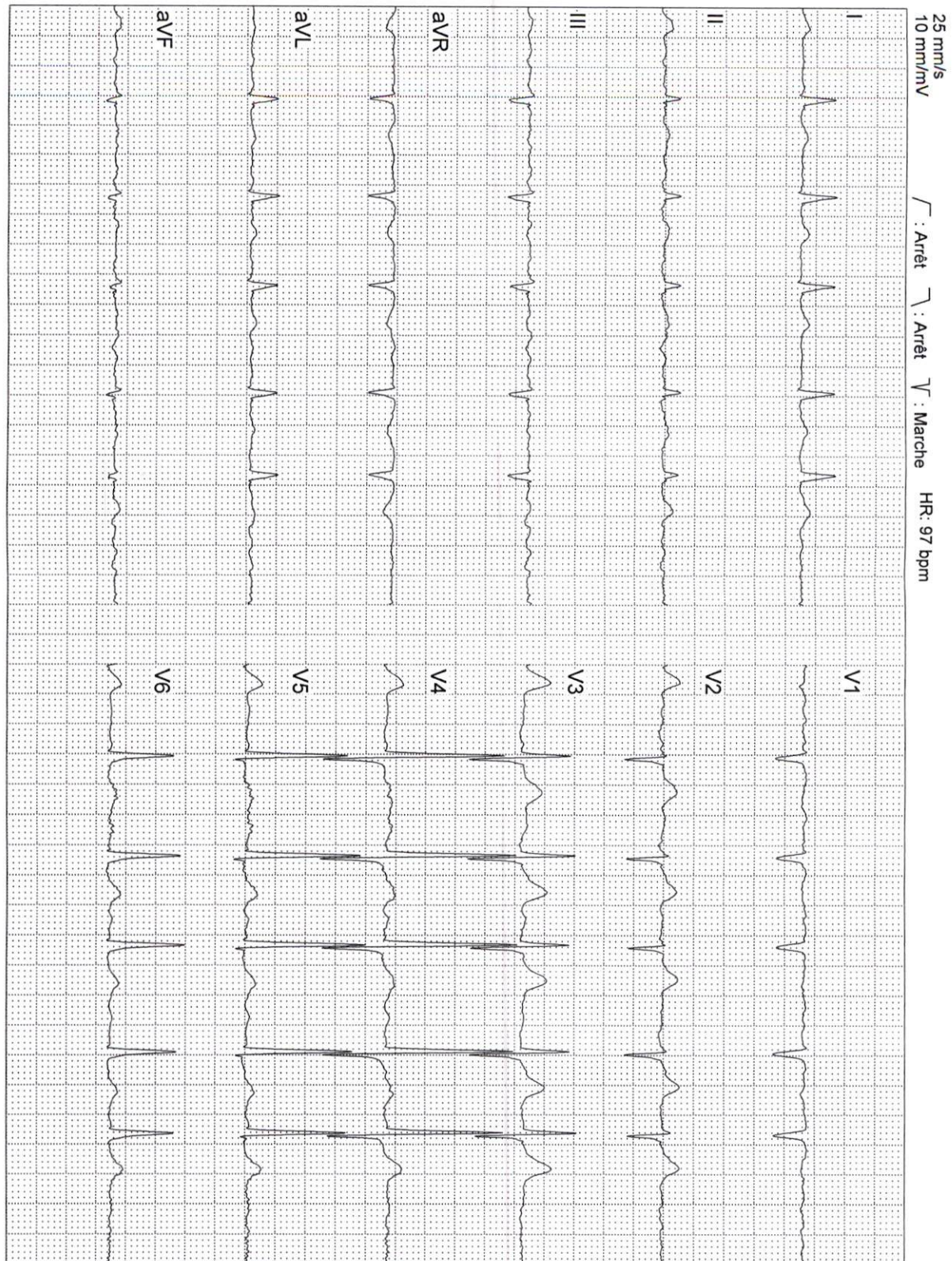

CARDIX®**Carvédilol****COMPOSITION :****Chaque comprimé contient :****CARDIX 6,25 mg :** Carvédilol 6,25 mg**CARDIX 25 mg :** Carvédilol 25 mg

Excipients : lactose, cellulose microcristalline, hydroxypropylcellulose, amidon de maïs, oxyde de fer jaune, silice colloïdale dioxyde, talc, Stéarate de magnésium.

FORMES PHARMACEUTIQUES ET PRESENTATIONS :

Comprimés dosés à 6,25 mg, boîte de 14 et de 28

Comprimés dosés à 25 mg, boîte de 14 et 28

INDICATIONS THERAPEUTIQUES :**CARDIX 6,25 et 25 mg**

- Traitement de l'insuffisance cardiaque chronique stable, légère, modérée et sévère (*fraction d'éjection $\leq 35\%$*) en association avec le traitement conventionnel comportant inhibiteur de l'enzyme de conversion, diurétique et le plus souvent digitalique.

CARDIX 25 mg

- Traitement de l'hypertension essentielle (dont l'origine organique n'est pas établie)
- Traitement de l'angine de poitrine chronique stable

EFFETS INDESIRABLES :

Les effets indésirables le plus fréquemment observés sont les suivants :

Système nerveux central : étourdissements.**Cardiovasculaires :**

- bradycardie, hypotension orthostatique, hypotension et, rarement, syncope ;
- oedème (périphérique, génital, postural, des membres inférieurs, généralisé, hypervolémie, rétention hydrique) ;
- possibilité de survenue d'un bloc auriculoventriculaire ;
- possibilité de décompensation de l'insuffisance cardiaque pendant la période d'augmentation de dose.

Gastro-intestinaux : nausées, diarrhée et vomissements.**Hématologiques :** thrombocytopénie, nécessitant l'arrêt du traitement.**Métaboliques :** hyperglycémie, prise de poids.**Autres :** • anomalies de la vision, • possibilité d'insuffisance rénale aiguë et anomalies de la fonction rénale chez les patients présentant une atteinte vasculaire diffuse et/ou une altération de la fonction rénale.

La fréquence des effets indésirables ne dépend pas de la dose, à l'exception des étourdissements, des anomalies de la vision et de la bradycardie.

IL EST CONSEILLE DE MENTIONNER TOUT EFFET INDESIRABLE A VOTRE MEDECIN OU A VOTRE PHARMACIEN.

CONTRE INDICATIONS :**Absolues :**

- Patients ayant une insuffisance cardiaque sévère décompensée ;
- Signes cliniques de dysfonctionnement hépatique ;
- Hypersensibilité au carvédilol ou à l'un des excipients ;
- Antécédent de réaction anaphylactique ;
- Asthme et bronchopneumopathies chroniques obstructives ;
- Blocs auriculoventriculaires des 2^e et 3^e degrés ;
- Bradycardie sévère (< 50 contractions/min) ;
- Choc cardiogénique ;
- Maladie du sinus cardiaque (y compris bloc sino-auriculaire) ;
- Hypotension sévère (pression systolique < 85 mm Hg) ;
- Phénomènes de Raynaud et troubles circulatoires périphériques ;
- Association avec : Floctafénine, sultopride ou cimétidine ;
- En raison de la présence de lactose, ce médicament est contre-indiqué en cas de galactosémie congénitale, de syndrome de malabsorption du glucose et du

CARDIX®**Carvédilol****COMPOSITION :****Chaque comprimé contient :****CARDIX 6,25 mg :** Carvédilol 6,25 mg**CARDIX 25 mg :** Carvédilol 25 mg

Excipients : lactose, cellulose microcristalline, hydroxypropylcellulose, amidon de maïs, oxyde de fer jaune, silice colloïdale dioxyde, talc, Stéarate de magnésium.

FORMES PHARMACEUTIQUES ET PRESENTATIONS :

Comprimés dosés à 6,25 mg, boîte de 14 et de 28

Comprimés dosés à 25 mg, boîte de 14 et 28

INDICATIONS THERAPEUTIQUES :**CARDIX 6,25 et 25 mg**

- Traitement de l'insuffisance cardiaque chronique stable, légère, modérée et sévère (*fraction d'éjection $\leq 35\%$*) en association avec le traitement conventionnel comportant inhibiteur de l'enzyme de conversion, diurétique et le plus souvent digitalique.

CARDIX 25 mg

- Traitement de l'hypertension essentielle (dont l'origine organique n'est pas établie)
- Traitement de l'angine de poitrine chronique stable

EFFETS INDESIRABLES :

Les effets indésirables le plus fréquemment observés sont les suivants :

Système nerveux central : étourdissements.**Cardiovasculaires :**

- bradycardie, hypotension orthostatique, hypotension et, rarement, syncope ;
- oedème (périphérique, génital, postural, des membres inférieurs, généralisé, hypervolémie, rétention hydrique) ;
- possibilité de survenue d'un bloc auriculoventriculaire ;
- possibilité de décompensation de l'insuffisance cardiaque pendant la période d'augmentation de dose.

Gastro-intestinaux : nausées, diarrhée et vomissements.**Hématologiques :** thrombocytopénie, nécessitant l'arrêt du traitement.**Métaboliques :** hyperglycémie, prise de poids.**Autres :** • anomalies de la vision, • possibilité d'insuffisance rénale aiguë et anomalies de la fonction rénale chez les patients présentant une atteinte vasculaire diffuse et/ou une altération de la fonction rénale.

La fréquence des effets indésirables ne dépend pas de la dose, à l'exception des étourdissements, des anomalies de la vision et de la bradycardie.

IL EST CONSEILLE DE MENTIONNER TOUT EFFET INDESIRABLE A VOTRE MEDECIN OU A VOTRE PHARMACIEN.

CONTRE INDICATIONS :**Absolues :**

- Patients ayant une insuffisance cardiaque sévère décompensée ;
- Signes cliniques de dysfonctionnement hépatique ;
- Hypersensibilité au carvédilol ou à l'un des excipients ;
- Antécédent de réaction anaphylactique ;
- Asthme et bronchopneumopathies chroniques obstructives ;
- Blocs auriculoventriculaires des 2^e et 3^e degrés ;
- Bradycardie sévère (< 50 contractions/min) ;
- Choc cardiogénique ;
- Maladie du sinus cardiaque (y compris bloc sino-auriculaire) ;
- Hypotension sévère (pression systolique < 85 mm Hg) ;
- Phénomènes de Raynaud et troubles circulatoires périphériques ;
- Association avec : Floctafénine, sultopride ou cimétidine ;
- En raison de la présence de lactose, ce médicament est contre-indiqué en cas de galactosémie congénitale, de syndrome de malabsorption du glucose et du

CARDIX®**Carvédilol****COMPOSITION :****Chaque comprimé contient :****CARDIX 6,25 mg :** Carvédilol 6,25 mg**CARDIX 25 mg :** Carvédilol 25 mg

Excipients : lactose, cellulose microcristalline, hydroxypropylcellulose, amidon de maïs, oxyde de fer jaune, silice colloïdale dioxyde, talc, Stéarate de magnésium.

FORMES PHARMACEUTIQUES ET PRESENTATIONS :

Comprimés dosés à 6,25 mg, boîte de 14 et de 28

Comprimés dosés à 25 mg, boîte de 14 et 28

INDICATIONS THERAPEUTIQUES :**CARDIX 6,25 et 25 mg**

- Traitement de l'insuffisance cardiaque chronique stable, légère, modérée et sévère (*fraction d'éjection $\leq 35\%$*) en association avec le traitement conventionnel comportant inhibiteur de l'enzyme de conversion, diurétique et le plus souvent digitalique.

CARDIX 25 mg

- Traitement de l'hypertension essentielle (dont l'origine organique n'est pas établie)
- Traitement de l'angine de poitrine chronique stable

EFFETS INDESIRABLES :

Les effets indésirables le plus fréquemment observés sont les suivants :

Système nerveux central : étourdissements.**Cardiovasculaires :**

- bradycardie, hypotension orthostatique, hypotension et, rarement, syncope ;
- oedème (périphérique, génital, postural, des membres inférieurs, généralisé, hypervolémie, rétention hydrique) ;
- possibilité de survenue d'un bloc auriculoventriculaire ;
- possibilité de décompensation de l'insuffisance cardiaque pendant la période d'augmentation de dose.

Gastro-intestinaux : nausées, diarrhée et vomissements.**Hématologiques :** thrombocytopénie, nécessitant l'arrêt du traitement.**Métaboliques :** hyperglycémie, prise de poids.**Autres :** • anomalies de la vision, • possibilité d'insuffisance rénale aiguë et anomalies de la fonction rénale chez les patients présentant une atteinte vasculaire diffuse et/ou une altération de la fonction rénale.

La fréquence des effets indésirables ne dépend pas de la dose, à l'exception des étourdissements, des anomalies de la vision et de la bradycardie.

IL EST CONSEILLE DE MENTIONNER TOUT EFFET INDESIRABLE A VOTRE MEDECIN OU A VOTRE PHARMACIEN.

CONTRE INDICATIONS :**Absolues :**

- Patients ayant une insuffisance cardiaque sévère décompensée ;
- Signes cliniques de dysfonctionnement hépatique ;
- Hypersensibilité au carvédilol ou à l'un des excipients ;
- Antécédent de réaction anaphylactique ;
- Asthme et bronchopneumopathies chroniques obstructives ;
- Blocs auriculoventriculaires des 2^e et 3^e degrés ;
- Bradycardie sévère (< 50 contractions/min) ;
- Choc cardiogénique ;
- Maladie du sinus cardiaque (y compris bloc sino-auriculaire) ;
- Hypotension sévère (pression systolique < 85 mm Hg) ;
- Phénomènes de Raynaud et troubles circulatoires périphériques ;
- Association avec : Floctafénine, sultopride ou cimétidine ;
- En raison de la présence de lactose, ce médicament est contre-indiqué en cas de galactosémie congénitale, de syndrome de malabsorption du glucose et du

06 HD 4 PPV
25 OCT 2025
LOT 201

CARDIX®

Carvédilol

COMPOSITION:

Chaque comprimé contient:

CARDIX 6,25 mg : Carvédilol

CARDIX 25 mg : Carvédilol

Excipients : lactose, cellulose

Formes pharmaceutiques et présentations:

Comprimés dosés à 6,25 mg, boîte de 14 et de 28

Comprimés dosés à 25 mg, boîte de 14 et de 28

INDICATIONS THERAPEUTIQUES:

CARDIX 6,25 et 25 mg

- Traitement de l'insuffisance cardiaque chronique stable, légère, modérée et sévère (fraction d'éjection $\leq 35\%$) en association avec le traitement conventionnel comportant un inhibiteur de l'enzyme de conversion, diurétique et le plus souvent digitalique.

CARDIX 25 mg

- Traitement de l'hypertension essentielle (dont l'origine organique n'est pas établie)

EFFETS INDESIRABLES:

Les effets indésirables le plus fréquemment observés sont les suivants :

Système nerveux central : étourdissements.

Cardiovasculaires :

- bradycardie, hypotension orthostatique, hypotension et, rarement, syncope ;

• oedème (périphérique, général, postural, des membres inférieurs, généralisé, rétention hydrique) ;

• possibilité de survenue d'un bloc auriculoventriculaire ;

• possibilité de décompensation de l'insuffisance cardiaque pendant la période d'augmentation de dose.

Gastro-intestinaux : nausées, diarrhée et vomissements.

Métaboliques : thrombocytopénie, nécessitant l'arrêt du traitement.

Métaboliques : hyperviscémie, prise de poids.

Augée : anomalies de la vision, • possibilité d'insuffisance rénale aiguë et anormales de la fonction rénale chez les patients présentant une atteinte vasculaire diffuse et/ou une altération de la fonction rénale.

CONTRE INDICATIONS:

Absolues :

• Patients ayant une insuffisance cardiaque sévère décompensée ;

• Signes cliniques de dysfonctionnement hépatique ;

• Hypersensibilité au carvédilol ou à l'un des excipients ;

• Antécédent de réaction anaphylactique ;

• Asthme et bronchopneumopathies chroniques obstructives ;

• Blocs auriculoventriculaires des 2^e et 3^e degrés ;

• Bradycardie sévère (< 50 contractions/min) ;

• Choc cardiogénique ;

• Maladie du sinus cardiaque (y compris bloc sino-auriculaire) ;

• Hypotension sévère (pression systolique < 85 mm Hg) ;

• Phénomènes de Raynaud et troubles circulatoires périphériques ;

• Association avec : Fluocétazine, sulfolipide ou cimetidine ;

• Association avec : Fluocétazine, sulfolipide ou cimetidine ;

F209013/005