

# RECOMMANDATIONS IMPORTANTES A LIRE POUR ACTIVER LES REMBOURSEMENTS ET EVITER LES REJETS

## Conditions générales :

- Le cadre réservé à l'adhérent doit être dûment renseigné.
- Le cadre réservé au médecin doit être renseigné par le praticien lui-même notamment la nature de la maladie.
- La validité de la feuille de soins est limitée à 3 mois à compter de la première consultation.
- L'entente préalable est exigée pour toute hospitalisation médicale, chirurgicale, soins dentaires spéciaux, extractions multiples, parodontie orthodontie, prothèses dentaires, prothèses auditives ou orthopédiques ainsi que pour tous les actes effectués en série.
- En cas d'accident, une déclaration précisant les causes et circonstances de l'accident est à joindre à la feuille de soins.

## Pharmacie :

- Les vignettes des médicaments doivent être obligatoirement jointes aux ordonnances.
- Pour les médicaments sans vignettes une facture de la pharmacie doit être jointe.

## Radiologie et Biologie :

- La facture ainsi qu'une copie des résultats des analyses ou du compte rendu (sous pli confidentiel) doivent être jointes à l'ordonnance médicale pour toute demande de remboursement.
- Un pli confidentiel du médecin prescripteur des analyses ou radios peut être demandé par le médecin conseil de la mutuelle.

## Optique :

- L'ordonnance du médecin prescripteur et la facture de l'opticien sont à joindre à la feuille de soins.

## Rééducation :

- L'entente préalable renseignée par le médecin prescripteur est exigée avant le début des séances de rééducations.
- Pour le remboursement, la facture et le calendrier des séances effectuées sont à joindre à la feuille de soins.

## Dentaire :

- En cas de prothèses ou de traitement canalaires, l'accord préalable renseigné sur la feuille de soins est obligatoire avant le début de traitement.
- La facture doit être jointe à la feuille de soins pour toute demande de remboursement.
- La radio-après soins est obligatoire en cas de prothèses ou de traitement canalaires.

## Maladie et Affection Longue Durée ALD et ALC :

- La déclaration de maladie chronique doit être renseignée par le médecin prescripteur et renouvelée tous les 6 mois.

## Adresses Mails utiles

- Reclamation : contact@mupras.com
- Prise en charge : pec@mupras.com
- Adhésion et changement de statut : adhesion@mupras.com

La MUPRAS garantit le respect de la loi n° 09-08 relative à la protection des personnes physiques à l'égard du traitement des données à caractère personnel.

**MUPRAS** : Centre Allal Ben Abdellah - 6ème Etage Angle Rue Mohamed Fakir et Rue Allal Ben Abdellah - Quartier Iloge Casablanca 20000 - Tél. : 05 22 20 45 45 (LG) - Fax : 05 22 22 78 18 - www.mupras.com



## Déclaration de Maladie

N° M21- 0061722

☒ Maladie ☐ Dentaire ☐ Optique ☐ Autres

### Cadre réservé à l'adhérent (e)

Matricule : 745 Société : RAM  
☐ Actif ☐ Pensionné(e) ☐ Autre : RETRAITE  
 Nom & Prénom : DEZAIOU BEN SALEM  
 Date de naissance : 1932  
 Adresse : 222 BV YAKOUB ELMANOUBI 21 APPT 03  
 MAY SALAM CASA  
 Tél. : 05 22 93 24 37 Total des frais engagés : 1111,90 Dhs

### Cadre réservé au Médecin

Cachet du médecin :



Date de consultation : 15/05/2023  
 Nom et prénom du malade : Mr Yousif Aicha Age :  
 Lien de parenté : ☐ Lui-même ☒ Conjoint ☐ Enfant  
 Nature de la maladie : HTA  
 En cas d'accident préciser les causes et circonstances :  
 Dans le cas où la maladie aurait un caractère confidentiel, communiquer les renseignements sous pli confidentiel à l'attention du médecin conseil de la Mutuelle.

J'atteste sur l'honneur l'exactitude des renseignements portés sur la présente déclaration. Je déclare avoir pris connaissance de la clause relative à la protection des données personnelles.

Fait à : Le :  
 Signature de l'adhérent(e) :

Autorisation CNDP N° : A-A-215 / 2019



# RELEVÉ DES FRAIS ET HONORAIRES

Dates des Actes Natures des Actes Nombre et Coefficient Montant détaillé des Honoraires Cachet et signature du Médecin attestant le Paiement des Actes

15/05/2023 G3+E1A 500DH

Professeur BERRAND  
CARDIOLOGUE  
B.P. 25 KOUN  
Tél : 22-22-99-10

# EXECUTION DES ORDONNANCES

Cachet du Pharmacien ou du Fournisseur Date Montant de la Facture

15/05/2023 611.90

# ANALYSES - RADIOGRAPHIES

Cachet et signature du Laboratoire et du Radiologue Date Désignation des Coefficients Montant des Honoraires

# AUXILIAIRES MEDICAUX

Cachet et signature du Praticien Date des Soins Nombre AM PC IM IV Montant détaillé des Honoraires

# RELEVÉ DES FRAIS ET HONORAIRES

Le praticien est prié de préciser la dent traitée, l'acte pratiqué en indiquant la nature des soins.

Important :

Veuillez joindre les radiographies en cas de prothèses ou de traitement canalaires, ainsi que le bilan de l'ODF.

# SOINS DENTAIRES

Dents Traitées Nature des Soins Coefficient

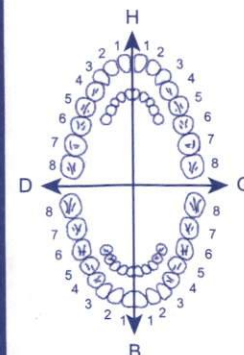

COEFFICIENT DES TRAVAUX

MONTANTS DES SOINS

DEBUT D'EXECUTION

FIN D'EXECUTION

# O.D.F PROTHESES DENTAIRES

# DETERMINATION DU COEFFICIENT MASTICATOIRE

H  
25533412 21433552  
00000000 00000000  
D G  
00000000 00000000  
35533411 11433553  
B

(Création, remont, adjonction)

Fonctionnel, Thérapeutique, nécessaire à la profession

COEFFICIENT DES TRAVAUX

MONTANTS DES SOINS

DATE DU DEVIS

DATE DE L'EXECUTION

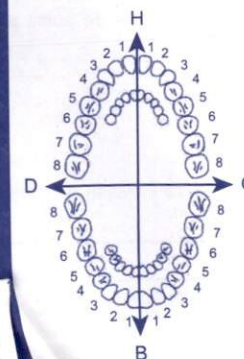

VISA ET CACHET DU PRATICIEN ATTESTANT LE DEVIS

VISA ET CACHET DU PRATICIEN ATTESTANT L'EXECUTION



# Cardio Control Workstation

Nom: AICHA MOUTIK  
Numéro: MOUT.00000000.8  
M ou Mme: Féminin  
né le: Age:

Enregistré: 15/05/2023 12:19:10  
Enregistré par: CARDIO-B9CC0E3C\User  
Médecin de référence  
Endroit:  
Commentaire:

P / PQ 93 / 123  
QRS dur: 154  
QT / QTc / QTd 450 / 440 / -  
P/QRS/T axis 14° / 5° / 19°  
Rythme cardiaque: 54

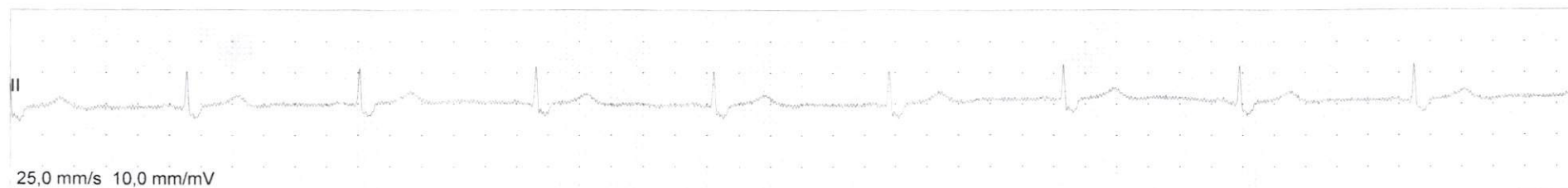
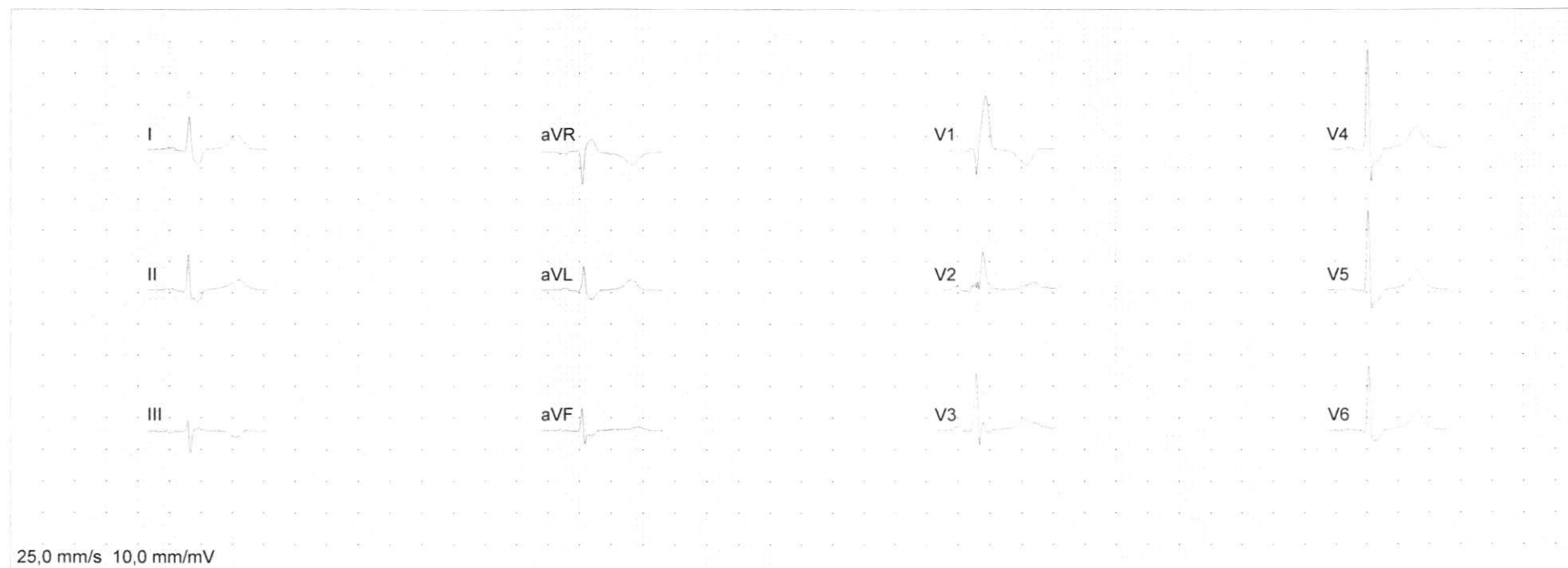



**Professeur BERRADA Mohamed**

CARDIOLOGUE

MALADIES DU COEUR ET DES VAISSEAUX

EXPLORATIONS CARDIOVASCULAIRES

ECHODOPPLER COULEUR - HOLTER

EPREUVES D'EFFORT

RESIDENCE TARFAYA

11, BD ZERKTOUNI CASABLANCA

TEL.: { C.: 0522 22 09 10 / 26 78 14  
D.: 0522 39 41 68

FAX : 0522 26 92 45

SUR RENDEZ-VOUS

الدكتور برادة محمد

أستاذ سابق بكلية الطب بالدار البيضاء

اختصاصي في أمراض القلب

اقامة طرفاية

11، شارع الزرقطوني - الدار البيضاء

الهاتف : ع : 0522 26 78 14 / 22 09 10

م : 0522 39 41 68

الفاكس : 0522 26 92 45

بالميعاد

Casablanca, le

15.05.2023

الدار البيضاء في

Mme MOUTIK Aicha

1 PREZAR 100

1 le matin, pendant 3 mois.

2 AMEP 5

1 comprimé le matin, pendant 3 mois

T = 611,50

Professeur BERRADA M.  
Cardiologue  
11, Bd ZERKTOUNI  
Casablanca - Tél. : 0522-09-10

PHARMACIE AL AMANA  
Mme Aïme Soukri Semira  
Docteur en Pharmacie  
13 - Rue Annanis Baalouseou  
Casablanca - Tél. : 0522 39 09 70



# PREZAR® 100 mg

## Losartan

Comprimé

**Veuillez lire attentivement l'intégralité de cette notice avant d'utiliser ce médicament.**

- Gardez cette notice, vous pourriez avoir besoin de la relire.
- Si vous avez toute autre question, si vous avez un doute, demandez plus d'informations à votre pharmacien.
- Ce médicament vous a été personnellement prescrit. Ne le donnez jamais à quelqu'un d'autre, même en cas de symptômes identiques, cela pourrait lui être nocif.
- Si l'un des effets indésirables devient grave ou si vous remarquez un effet indésirable non mentionné dans cette notice, parlez-en à votre médecin ou à votre pharmacien.

### COMPOSITION DU MÉDICAMENT :

La substance active est :

LOSARTAN POTASSIQUE

Les autres composants sont :

Lactose monohydrate, cellulose microcristalline, amidon de maïs pré-gélatinisé, stéarate de magnésium, opadry II OY-LS-28908 (white) par comprimé pelliculé.

Liste des excipients à effet notoire : Lactose

### CLASSE PHARMACO-THERAPEUTIQUE :

Le losartan (PREZAR®) appartient à un groupe de médicaments appelés antagonistes des récepteurs de l'angiotensine II. L'angiotensine est une substance produite par votre organisme qui se lie aux récepteurs sanguins entraînant leur contraction. Cela induit une augmentation de la pression artérielle. La liaison de l'angiotensine II à ces récepteurs entraînant la dilatation des vaisseaux sanguins, la pression artérielle. Le losartan ralentit la dégradation de la fonction rénale chez les patients atteints d'insuffisance rénale et un diabète de type 2.

### INDICATIONS THERAPEUTIQUES :

PREZAR® 100 mg, comprimé pelliculé est utilisé :

- Pour traiter les adultes ayant une pression artérielle élevée (hypertension).
- Pour préserver la fonction rénale des patients hypertendus diabétiques de type 2 présentant une protéinurie  $0,5g/jour$  (présence d'une quantité anormale de protéines dans les urines lors des examens biologiques).
- Pour traiter les patients insuffisants cardiaques lorsque le médecin juge qu'un traitement par une enzyme de conversion de l'angiotensine (IEC : médicaments antihypertenseurs) ne convient pas. Si la fonction cardiaque a été stabilisée par un IEC, le traitement ne doit pas être modifié pour le losartan.
- Chez les patients présentant une hypertension et un épaississement du ventricule gauche, le comprimé pelliculé réduit le risque d'accident vasculaire cérébral (Etude LIFE).

### POSOLOGIE, MODE ET VOIE(S) D'ADMINISTRATION :

Veuillez à toujours prendre ce médicament à l'heure indiquée par votre médecin ou de votre pharmacien.

Les comprimés doivent être pris à jeun.

chaque jour. Il est important de respecter les indications de votre médecin.

Votre médecin décidera de la dose à prendre. Vous pouvez prendre d'autres médicaments sans problème tant que vous suivez les recommandations de votre médecin.

longtemps que votre médecin vous le recommande.

PATIENTS ADULTES HYPERTENDUS

La dose habituelle d'initiation est de 50 mg (1 comprimé pelliculé sécable). L'effet se fait sentir au bout de 2 semaines de traitement. Chez certains patients, la dose peut être augmentée à 100 mg (1 comprimé pelliculé).

Si vous avez l'impression que le traitement ne vous convient pas, consultez votre médecin.

Enfants âgés de moins de 6 ans

PREZAR® n'est pas recommandé chez les enfants.

établies dans ce groupe d'âge.

Patients adultes hypertendus

La dose habituelle d'initiation est de 50 mg (1 comprimé pelliculé sécable). La dose peut être augmentée à 100 mg (1 comprimé pelliculé).

PREZAR® 50 mg, comprimé pelliculé sécable ou 1 comprimé pelliculé.

la réponse tensionnelle.

Les comprimés de losartan peuvent être pris avec ou sans nourriture.

et les autres médicaments à action cardiovasculaire.

et inhibiteurs alpha-glucosidases.

Patients adultes insuffisants cardiaques

La dose habituelle d'initiation est de 50 mg (1 comprimé pelliculé sécable).

par paliers chaque semaine (50 mg par jour la troisième semaine).

jusqu'à la dose d'entretien établie.

et les autres médicaments à action cardiovasculaire.

et les autres médicaments à action cardiovasculaire.

et les autres médicaments à action cardiovasculaire.

et les autres médicaments à action cardiovasculaire.

et les autres médicaments à action cardiovasculaire.

et les autres médicaments à action cardiovasculaire.

et les autres médicaments à action cardiovasculaire.

et les autres médicaments à action cardiovasculaire.

et les autres médicaments à action cardiovasculaire.

et les autres médicaments à action cardiovasculaire.

et les autres médicaments à action cardiovasculaire.

et les autres médicaments à action cardiovasculaire.

et les autres médicaments à action cardiovasculaire.

et les autres médicaments à action cardiovasculaire.

et les autres médicaments à action cardiovasculaire.

PPV : 138DH10

PER : 11/25

LOT : L3803



PREZAR 100mg

Losartan

28 comprimés pelliculés



6 118000 041337



أميب 5 ملغ و 10 ملغ  
علب من 28.14 و 56 قرصا  
ألملوبيين

يرجى الانتباه باتباعه على هذه النشرة بأكملها قبل تناول هذا الدواء. لأنها تحتوي على معلومات هامة لك.  
\* احتفظ بهذه النشرة قد تحتاج إلى قرائتها من جديد.  
\* إذا كانت لديك أسئلة أخرى اطالعها الزيد من المعلومات من الطبيب أو الصيدلي.  
\* لقد تم وصف هذا الدواء لك بشكل شخصي. لا تقدم بإعطائه لشخص آخر حتى في حال وجود الأعراض مشابهة لأنك قد تسبب الضرر له.  
\* إذا أصبح أحد الأعراض غير للزوب فيها خطراً أو إذا لاحظت وجود أعراض غير متوقَّع فيه غير مذكور في هذه النشرة. تحدث عن ذلك مع الطبيب أو مع الصيدلي.

ماذا تحتوي هذه النشرة

1. ما هو أميب 5 ملغ و 10 ملغ أقراص و متى يستعمل؟
2. ما هي المعلومات التي ينبغي معرفتها قبل تناول أميب 5 ملغ و 10 ملغ أقراص؟
3. كيفية تناول أميب 5 ملغ و 10 ملغ أقراص؟
4. ما هي التغيرات الغير المتوقَّع فيها؟
5. كيف يحفظ أميب 5 ملغ و 10 ملغ أقراص؟
6. معلومات إضافية

1. ما هو أميب 5 ملغ و 10 ملغ أقراص و متى يستعمل؟

يحتوي أميب 5 ملغ على المادة الفعالة ألملوبيين التي تنتمي إلى مجموعة أدوية تسمى مثبطات قنوات الكالسيوم. يستعمل أميب 5 ملغ لعلاج ارتفاع ضغط الدم أو بعض أنواع ألم الصدر المعروف باسم الذبحة الصدرية. ومن ضمنها شكل نادر يعرف بالذبحة برينزمتال (angor de Prinzmetal).

لدى المرضى الذين يعانون من ضغط الدم ينسب مرتفعه يعمل الدواء من خلال إرخاء الأوعية الدموية بحيث يمر الدم من خلالها بصورة أكثر سهولة. لدى المرضى الذين يعانون من الذبحة الصدرية، يعمل أميب 5 ملغ على تحسين تدفق الدم إلى عضلة القلب. ما يمكنه من تلقي المزيد من الأكسجين. ما يمنع ظهور ألم في الصدر. لا ينتج عن تناول الدواء ارتفاع في ضغط الدم أو تسبب في زيادة الوزن.

2. ما هي المعلومات التي ينبغي معرفتها قبل تناول أميب 5 ملغ و 10 ملغ أقراص؟

لا تتناولوا إذا أميب 5 ملغ أقراص:

\* إذا كنتم تعانيون من الحساسية (حساسية شديدة) إزاء الأملوبيين أو أي من العناصر التي يحتوي عليها الدواء والواردة في فقرة "مكونات الدواء". أو مثبطات أخرى لفئة الكالسيوم. وتظهر هذه الحساسية على شكل حكة، احمرار الجلد أو صعوبات في التنفس.

\* إذا كان لديكم انخفاض حاد في ضغط الدم.

\* إذا كنتم تعانيون من تضيق الصمام الأبهري (تضيق الأبهر) أو صمعة قلبية (حالة مرضية لا يقدر القلب فيها أن يوفر ما يكفي من الدم للجسم).

\* إذا كنتم تعانيون من قصور في القلب بعد نوبة قلبية.

احذروا أثناء استعمال أميب 5 ملغ أقراص:

استشيروا طبيبكم أو صيدليكم قبل تناول أميب 5 ملغ أقراص:

يجب أن تخبروا طبيبكم إذا كنتم تعانيون أو سبق أن عانيت من الحالات التالية:

\* نوبة قلبية مؤخرًا

\* قصور في وظيفة القلب

\* ارتفاع شديد لضغط الدم (أزمة ارتفاع ضغط الدم)

\* أمراض الكبد

\* إذا كان سنكم كبيراً وجرعتكم تحتاج إلى زيادة.

الأطفال والمراهقون

لم تتم دراسة أميب 5 ملغ أقراص بالنسبة للأطفال دون 6 سنوات. يجب أن لا يستعمل أميب 5 ملغ أقراص إلا لعلاج ارتفاع ضغط الدم عند الأطفال والمراهقين الذين تتراوح أعمارهم بين 6 و 17 سنة (انظر فقرة 3). للمزيد من المعلومات يرجى الاتصال بطبيبكم.

أدوية أخرى و أميب 5 ملغ أقراص:

إذا كنتم تتناولون أو تناولتم مؤخراً أي أدوية أخرى ما فيه دواء تم الحصول عليه من وصفة طبية أخبروا بذلك طبيبكم أو صيدليكم. يمكن أن يؤثر أميب 5 ملغ أو يتأثر بأدوية أخرى مثل:

\* الكينيدوكينازول (التهانوكينازول (أدوية مضادة للفطريات).

\* ريتونايفير (مضاد فيروسات للتهانوكينازول) وتسمى مثبطات الأنزيم البروتيني للاستعمال لعلاج عدوى فيروس نقص المناعة).

\* الريفامبين (مضاد حيوي).

\* هالوبريدول (مضاد للذهان).

\* فلويداميل (أدوية القلب).

\* دالتيدين (حقنة توصف في حالة الزيادة الحادة في درجة حرارة الجسم).

\* دالتيدين (حقنة توصف في حالة الزيادة الحادة في درجة حرارة الجسم).

\* دالتيدين (حقنة توصف في حالة الزيادة الحادة في درجة حرارة الجسم).

\* دالتيدين (حقنة توصف في حالة الزيادة الحادة في درجة حرارة الجسم).

\* دالتيدين (حقنة توصف في حالة الزيادة الحادة في درجة حرارة الجسم).

\* دالتيدين (حقنة توصف في حالة الزيادة الحادة في درجة حرارة الجسم).

\* دالتيدين (حقنة توصف في حالة الزيادة الحادة في درجة حرارة الجسم).

\* دالتيدين (حقنة توصف في حالة الزيادة الحادة في درجة حرارة الجسم).

\* دالتيدين (حقنة توصف في حالة الزيادة الحادة في درجة حرارة الجسم).

\* دالتيدين (حقنة توصف في حالة الزيادة الحادة في درجة حرارة الجسم).

\* دالتيدين (حقنة توصف في حالة الزيادة الحادة في درجة حرارة الجسم).

\* دالتيدين (حقنة توصف في حالة الزيادة الحادة في درجة حرارة الجسم).

\* دالتيدين (حقنة توصف في حالة الزيادة الحادة في درجة حرارة الجسم).

\* دالتيدين (حقنة توصف في حالة الزيادة الحادة في درجة حرارة الجسم).

\* دالتيدين (حقنة توصف في حالة الزيادة الحادة في درجة حرارة الجسم).

\* دالتيدين (حقنة توصف في حالة الزيادة الحادة في درجة حرارة الجسم).

\* دالتيدين (حقنة توصف في حالة الزيادة الحادة في درجة حرارة الجسم).

\* دالتيدين (حقنة توصف في حالة الزيادة الحادة في درجة حرارة الجسم).

\* دالتيدين (حقنة توصف في حالة الزيادة الحادة في درجة حرارة الجسم).

\* دالتيدين (حقنة توصف في حالة الزيادة الحادة في درجة حرارة الجسم).

\* دالتيدين (حقنة توصف في حالة الزيادة الحادة في درجة حرارة الجسم).

\* دالتيدين (حقنة توصف في حالة الزيادة الحادة في درجة حرارة الجسم).

\* دالتيدين (حقنة توصف في حالة الزيادة الحادة في درجة حرارة الجسم).

\* دالتيدين (حقنة توصف في حالة الزيادة الحادة في درجة حرارة الجسم).

\* دالتيدين (حقنة توصف في حالة الزيادة الحادة في درجة حرارة الجسم).

\* دالتيدين (حقنة توصف في حالة الزيادة الحادة في درجة حرارة الجسم).

\* دالتيدين (حقنة توصف في حالة الزيادة الحادة في درجة حرارة الجسم).

\* دالتيدين (حقنة توصف في حالة الزيادة الحادة في درجة حرارة الجسم).

\* دالتيدين (حقنة توصف في حالة الزيادة الحادة في درجة حرارة الجسم).

\* دالتيدين (حقنة توصف في حالة الزيادة الحادة في درجة حرارة الجسم).

AMEP® 5mg  
28 comprimés



6 118000 081524

LOT 221039

EXP 07/2025

PPV 49.40DH

كم.  
10 ملغ مرة في اليوم.  
الوقت كل يوم مع كوب من الماء.

ويجب أن يكون 2,5 ملغ يوميا. والجرعة القصوى للمرضى كبار السن.

أن تشعروا بالدوخة المبردة فغداً اليوم أو أن تشعروا بالدوخة وكم.

إذا تناولتم من قبل.



أميب 5 ملغ و 10 ملغ  
علب من 28.14 و 56 قرصا  
ألملوبيين

يرجى الانتباه باتباعه على هذه النشرة بأكملها قبل تناول هذا الدواء. لأنها تحتوي على معلومات هامة لك.  
\* احتفظ بهذه النشرة قد تحتاج إلى قراتها من جديد.  
\* إذا كانت لديك أسئلة أخرى اطالعها الزيد من المعلومات من الطبيب أو الصيدلي.  
\* لقد تم وصف هذا الدواء لك بشكل شخصي. لا تقدم بإعطائه لشخص آخر حتى في حال وجود المرض مشابهة لأنك قد تسبب الضرر له.  
\* إذا أصبح أحد الأقراص غير للارتوب فيها خطراً أو إذا لاحظت وجود أعراض غير مرغوب فيه غير مذكور في هذه النشرة. تحدث عن ذلك مع الطبيب أو مع الصيدلي.

ماذا تحتوي هذه النشرة

1. ما هو أميب 5 ملغ و 10 ملغ الأقراص و متى يستعمل؟
2. ما هي المعلومات التي ينبغي معرفتها قبل تناول أميب 5 ملغ و 10 ملغ الأقراص؟
3. كيفية تناول أميب 5 ملغ و 10 ملغ الأقراص؟
4. ما هي التغيرات الغير المرغوب فيها؟
5. كيف يحفظ أميب 5 ملغ و 10 ملغ الأقراص؟
6. معلومات إضافية

1. ما هو أميب 5 ملغ و 10 ملغ الأقراص و متى يستعمل؟

يحتوي أميب 5 ملغ على المادة الفعالة ألملوبيين التي تنتمي إلى مجموعة أدوية تسمى مثبطات قنوات الكالسيوم. يستعمل أميب 5 ملغ لعلاج ارتفاع ضغط الدم أو بعض أنواع ألم الصدر المعروف باسم الذبحة الصدرية. ومن ضمنها شكل نادر يعرف بالذبحة برينزمتال (angor de Prinzmetal).

لدى المرضى الذين يعانون من ضغط الدم ينسب مرتفعه يعمل الدواء من خلال إرخاء الأوعية الدموية بحيث يمر الدم من خلالها بصورة أكثر سهولة. لدى المرضى الذين يعانون من الذبحة الصدرية، يعمل أميب 5 ملغ على تحسين تدفق الدم إلى عضلة القلب. ما يمكنه من تلقي المزيد من الأكسجين. يمنع ظهور ألم في الصدر. لا ينتج عن تناول الدواء ارتفاع في ضغط الدم أو تسبب في زيادة الوزن.

2. ما هي المعلومات التي ينبغي معرفتها قبل تناول أميب 5 ملغ و 10 ملغ الأقراص؟

لا تتناولوا إذا أميب 5 ملغ الأقراص:

\* إذا كنتم تعانيون من الحساسية (حساسية شديدة) إزاء الأملوبيين أو أي من العناصر التي يحتوي عليها الدواء والواردة في فقرة "مكونات الدواء". أو مثبطات أخرى لفئة الكالسيوم. وتظهر هذه الحساسية على شكل حكة، احمرار الجلد أو صعوبات في التنفس.

\* إذا كان لديكم انخفاض حاد في ضغط الدم.

\* إذا كنتم تعانيون من تضيق الصمام الأبهري (تضيق الأبهري) أو صمعة قلبية (حالة مرضية لا يقدر القلب فيها أن يوفر ما يكفي من الدم للجسم).

\* إذا كنتم تعانيون من قصور في القلب بعد نوبة قلبية.

احذروا أثناء استعمال أميب 5 ملغ الأقراص:

استشيروا طبيبك أو صيدليكم قبل تناول أميب 5 ملغ الأقراص:

يجب أن تخبروا طبيبك إذا كنتم تعانيون أو سبق أن عانيت من الحالات التالية:

\* نوبة قلبية مؤخرًا

\* قصور في وظيفة القلب

\* ارتفاع شديد لضغط الدم (أزمة ارتفاع ضغط الدم)

\* أمراض الكبد

\* إذا كان سنكم كبيراً وجرعتكم تحتاج إلى زيادة.

الأطفال والمراهقون

لم تتم دراسة أميب 5 ملغ الأقراص بالنسبة للأطفال دون 6 سنوات. يجب أن لا يستعمل أميب 5 ملغ الأقراص إلا لعلاج ارتفاع ضغط الدم عند الأطفال والمراهقين الذين تتراوح أعمارهم بين 6 و 17 سنة (انظر فقرة 3). للمزيد من المعلومات يرجى الاتصال بطبيبكم.

-أدوية أخرى و أميب 5 ملغ الأقراص:

إذا كنتم تتناولون أو تناولتم مؤخراً أي أدوية أخرى ما فيه دواء تم الحصول عليه من وصفة طبية أخبروا بذلك طبيبك أو صيدليكم. يمكن أن يؤثر أميب 5 ملغ أو يتأثر بأدوية أخرى مثل:

\* الكينوكسارول (التهنوكسارول (أدوية مضادة للفطريات).

\* ريتونايفير (مضاد فيروسات) وتسمى مثبطات الأنزيم البروتيني للاستعمال لعلاج عدوى فيروس نقص المناعة).

\* الريفايسبين (الريفايسبين (مضادات حيوية).

\* هالوبريدول (الهدن للذهاب).

\* فلويداميل (أدوية القلب).

\* دالتونين (حفنة توصف في حالة الزيادة الحادة في درجة حرارة الجسم).

\* دالتونين (حفنة توصف في حالة الزيادة الحادة في درجة حرارة الجسم).

\* دالتونين (حفنة توصف في حالة الزيادة الحادة في درجة حرارة الجسم).

\* دالتونين (حفنة توصف في حالة الزيادة الحادة في درجة حرارة الجسم).

\* دالتونين (حفنة توصف في حالة الزيادة الحادة في درجة حرارة الجسم).

\* دالتونين (حفنة توصف في حالة الزيادة الحادة في درجة حرارة الجسم).

\* دالتونين (حفنة توصف في حالة الزيادة الحادة في درجة حرارة الجسم).

\* دالتونين (حفنة توصف في حالة الزيادة الحادة في درجة حرارة الجسم).

\* دالتونين (حفنة توصف في حالة الزيادة الحادة في درجة حرارة الجسم).

\* دالتونين (حفنة توصف في حالة الزيادة الحادة في درجة حرارة الجسم).

\* دالتونين (حفنة توصف في حالة الزيادة الحادة في درجة حرارة الجسم).

\* دالتونين (حفنة توصف في حالة الزيادة الحادة في درجة حرارة الجسم).

\* دالتونين (حفنة توصف في حالة الزيادة الحادة في درجة حرارة الجسم).

\* دالتونين (حفنة توصف في حالة الزيادة الحادة في درجة حرارة الجسم).

\* دالتونين (حفنة توصف في حالة الزيادة الحادة في درجة حرارة الجسم).

\* دالتونين (حفنة توصف في حالة الزيادة الحادة في درجة حرارة الجسم).

\* دالتونين (حفنة توصف في حالة الزيادة الحادة في درجة حرارة الجسم).

\* دالتونين (حفنة توصف في حالة الزيادة الحادة في درجة حرارة الجسم).

\* دالتونين (حفنة توصف في حالة الزيادة الحادة في درجة حرارة الجسم).

\* دالتونين (حفنة توصف في حالة الزيادة الحادة في درجة حرارة الجسم).

\* دالتونين (حفنة توصف في حالة الزيادة الحادة في درجة حرارة الجسم).

\* دالتونين (حفنة توصف في حالة الزيادة الحادة في درجة حرارة الجسم).

\* دالتونين (حفنة توصف في حالة الزيادة الحادة في درجة حرارة الجسم).

\* دالتونين (حفنة توصف في حالة الزيادة الحادة في درجة حرارة الجسم).

\* دالتونين (حفنة توصف في حالة الزيادة الحادة في درجة حرارة الجسم).

\* دالتونين (حفنة توصف في حالة الزيادة الحادة في درجة حرارة الجسم).

\* دالتونين (حفنة توصف في حالة الزيادة الحادة في درجة حرارة الجسم).

AMEP® 5mg  
28 comprimés



6 118000 081524

LOT 221039

EXP 07/2025

PPV 49.40DH

كم.  
10 ملغ مرة في اليوم.  
الوقت كل يوم مع كوب من الماء.

ويص بها هي 2,5 ملغ بوميدي. والجرعة القصوى للمرضى.  
بارة طبيبك.

أن تشعروا بالدوخة المول غفدان الوعي أو أن تشعروا  
بأنه ينبغي ويكثر أن تفقدوا وعيكم. استشيروا طبيبك

إذا تناولتم من غير تعليمات



أميب 5 ملغ و 10 ملغ  
علب من 28.14 و 56 قرصا  
ألملوبيين

يرجى الانتباه باتباعه على هذه النشرة بأكملها قبل تناول هذا الدواء. لأنها تحتوي على معلومات هامة لك.  
\* احتفظ بهذه النشرة قد تحتاج إلى قراتها من جديد.  
\* إذا كانت لديك أسئلة أخرى اطالع الزيد من المعلومات من الطبيب أو الصيدلي.  
\* لقد تم وصف هذا الدواء لك بشكل شخصي. لا تقدم بإعطائه لشخص آخر حتى في حال وجود المرض مشابهة لأنك قد تسبب الضرر له.  
\* إذا أصبح أحد الأقراص غير للربوب فيها خطراً أو إذا لاحظت وجود أعراض غير مرغوب فيه غير مذكور في هذه النشرة. تحدث عن ذلك مع الطبيب أو مع الصيدلي.

ماذا تحتوي هذه النشرة

1. ما هو أميب 5 ملغ و 10 ملغ الأقراص و متى يستعمل؟
2. ما هي المعلومات التي ينبغي معرفتها قبل تناول أميب 5 ملغ و 10 ملغ الأقراص؟
3. كيفية تناول أميب 5 ملغ و 10 ملغ الأقراص؟
4. ما هي التغيرات الغير المرغوب فيها؟
5. كيف يحفظ أميب 5 ملغ و 10 ملغ الأقراص؟
6. معلومات إضافية

1. ما هو أميب 5 ملغ و 10 ملغ الأقراص و متى يستعمل؟

يحتوي أميب 5 ملغ على المادة الفعالة ألملوبيين التي تنتمي إلى مجموعة أدوية تسمى مثبطات قنوات الكالسيوم. يستعمل أميب لعلاج ارتفاع ضغط الدم أو بعض أنواع ألم الصدر المعروف باسم الذبحة الصدرية. ومن ضمنها شكل نادر يعرف بالذبحة برينزمتال (angor de Prinzmetal).

لدى المرضى الذين يعانون من ضغط الدم ينسب مرتفعه يعمل الدواء من خلال إرخاء الأوعية الدموية بحيث يمر الدم من خلالها بصورة أكثر سهولة. لدى المرضى الذين يعانون من الذبحة الصدرية، يعمل أميب على تحسين تدفق الدم إلى عضلة القلب. ما يمكنه من تلقي المزيد من الأكسجين. ما يمنع ظهور ألم في الصدر. لا ينتج عن تناول الدواء ارتفاع في ضغط الدم أو تسبب في زيادة في ضغط الدم.

2. ما هي المعلومات التي ينبغي معرفتها قبل تناول أميب 5 ملغ و 10 ملغ الأقراص؟

لا تتناولوا إذا أميب 5 ملغ و 10 ملغ الأقراص:

\* إذا كنتم تعانيون من الحساسية (حساسية شديدة) إزاء ألملوبيين أو أي من العناصر التي يحتوي عليها الدواء والواردة في فقرة "مكونات الدواء". أو مثبطات أخرى لفئة الكالسيوم. وتظهر هذه الحساسية على شكل حكة، احمرار الجلد أو صعوبات في التنفس.

\* إذا كان لديكم انخفاض حاد في ضغط الدم.

\* إذا كنتم تعانيون من تضيق الصمام الأبهري (تضيق الأبهري) أو صمعة قلبية (حالة مرضية لا يقدر القلب فيها أن يوفر ما يكفي من الدم للجسم).

\* إذا كنتم تعانيون من قصور في القلب بعد نوبة قلبية.

احذروا أثناء استعمال أميب 5 ملغ و 10 ملغ الأقراص:

استشيروا طبيبك أو صيدليكم قبل تناول أميب 5 ملغ و 10 ملغ الأقراص:

يجب أن تخبروا طبيبك إذا كنتم تعانيون أو سبق أن عانيت من الحالات التالية:

\* نوبة قلبية مؤخرًا

\* قصور في وظيفة القلب

\* ارتفاع شديد لضغط الدم (أزمة ارتفاع ضغط الدم)

\* أمراض الكبد

\* إذا كان سنكم كبيراً وجرعتكم تحتاج إلى زيادة.

الأطفال والمراهقون

لم تتم دراسة أميب 5 ملغ و 10 ملغ الأقراص بالنسبة للأطفال دون 6 سنوات. يجب أن لا يستعمل أميب 5 ملغ و 10 ملغ الأقراص إلا لعلاج ارتفاع ضغط الدم عند الأطفال والمراهقين الذين تتراوح أعمارهم بين 6 و 17 سنة (انظر فقرة 3). للمزيد من المعلومات يرجى الاتصال بطبيبكم.

أدوية أخرى و أميب 5 ملغ و 10 ملغ الأقراص:

إذا كنتم تتناولون أو تناولتم مؤخراً أي أدوية أخرى ما فيه دواء تم الحصول عليه من وصفة طبية أخبروا بذلك طبيبك أو صيدليكم. يمكن أن يؤثر أميب 5 ملغ و 10 ملغ الأقراص أو يتأثر بأدوية أخرى مثل:

\* الكينيدوكينازول (التهانوكينازول (أدوية مضادة للفطريات).

\* ريتونايفير (مضاد فيروسات) وتسمى مثبطات الأنزيم البروتيني للاستعمال لعلاج عدوى فيروس نقص المناعة).

\* الريفامبين (مضاد حيوي).

\* هالوبريدول (مضاد حيوي).

\* فلويداميل (أدوية القلب).

\* دالتيدين (حقة توصف في حالة الزيادة الحادة في درجة حرارة الجسم).

\* دالتيدين (حقة توصف في حالة الزيادة الحادة في درجة حرارة الجسم).

\* دالتيدين (حقة توصف في حالة الزيادة الحادة في درجة حرارة الجسم).

\* دالتيدين (حقة توصف في حالة الزيادة الحادة في درجة حرارة الجسم).

\* دالتيدين (حقة توصف في حالة الزيادة الحادة في درجة حرارة الجسم).

\* دالتيدين (حقة توصف في حالة الزيادة الحادة في درجة حرارة الجسم).

\* دالتيدين (حقة توصف في حالة الزيادة الحادة في درجة حرارة الجسم).

\* دالتيدين (حقة توصف في حالة الزيادة الحادة في درجة حرارة الجسم).

\* دالتيدين (حقة توصف في حالة الزيادة الحادة في درجة حرارة الجسم).

\* دالتيدين (حقة توصف في حالة الزيادة الحادة في درجة حرارة الجسم).

\* دالتيدين (حقة توصف في حالة الزيادة الحادة في درجة حرارة الجسم).

\* دالتيدين (حقة توصف في حالة الزيادة الحادة في درجة حرارة الجسم).

\* دالتيدين (حقة توصف في حالة الزيادة الحادة في درجة حرارة الجسم).

\* دالتيدين (حقة توصف في حالة الزيادة الحادة في درجة حرارة الجسم).

\* دالتيدين (حقة توصف في حالة الزيادة الحادة في درجة حرارة الجسم).

\* دالتيدين (حقة توصف في حالة الزيادة الحادة في درجة حرارة الجسم).

\* دالتيدين (حقة توصف في حالة الزيادة الحادة في درجة حرارة الجسم).

\* دالتيدين (حقة توصف في حالة الزيادة الحادة في درجة حرارة الجسم).

\* دالتيدين (حقة توصف في حالة الزيادة الحادة في درجة حرارة الجسم).

\* دالتيدين (حقة توصف في حالة الزيادة الحادة في درجة حرارة الجسم).

\* دالتيدين (حقة توصف في حالة الزيادة الحادة في درجة حرارة الجسم).

\* دالتيدين (حقة توصف في حالة الزيادة الحادة في درجة حرارة الجسم).

\* دالتيدين (حقة توصف في حالة الزيادة الحادة في درجة حرارة الجسم).

\* دالتيدين (حقة توصف في حالة الزيادة الحادة في درجة حرارة الجسم).

\* دالتيدين (حقة توصف في حالة الزيادة الحادة في درجة حرارة الجسم).

\* دالتيدين (حقة توصف في حالة الزيادة الحادة في درجة حرارة الجسم).

\* دالتيدين (حقة توصف في حالة الزيادة الحادة في درجة حرارة الجسم).

\* دالتيدين (حقة توصف في حالة الزيادة الحادة في درجة حرارة الجسم).

\* دالتيدين (حقة توصف في حالة الزيادة الحادة في درجة حرارة الجسم).

AMEP® 5mg  
28 comprimés



6 118000 081524

LOT 221039  
EXP 07/2025  
PPV 49.40DH

كم.  
10 ملغ مرة في اليوم.  
الوقت كل يوم مع كوب من الماء.

ويص بها هي 2,5 ملغ يوميا. والجرعة القصوى للمريض.  
أدوية طبيبك.

أن تشعروا بالدوخة المول غفان الوعي أو أن تشعروا  
بأنه ينبغي ويكثر أن تفقدوا وعيكم. استشيروا طبيبك

إذا تناولتم من غير تعليمات



أميب 5 ملغ و 10 ملغ  
علب من 28.14 و 56 قرصا  
ألملوبيين

يرجى الانتباه باتباعه على هذه النشرة بأكملها قبل تناول هذا الدواء. لأنها تحتوي على معلومات هامة لك.  
\* احتفظ بهذه النشرة قد تحتاج إلى قراتها من جديد.  
\* إذا كانت لديك أسئلة أخرى اطالع الزيد من المعلومات من الطبيب أو الصيدلي.  
\* لقد تم وصف هذا الدواء لك بشكل شخصي. لا تقدم بإعطائه لشخص آخر حتى في حال وجود المرض مشابهة لأنك قد تسبب الضرر له.  
\* إذا أصبح أحد الأقراص غير للزروب فيها خطراً أو إذا لاحظت وجود أعراض غير مرغوب فيه غير مذكور في هذه النشرة. تحدث عن ذلك مع الطبيب أو مع الصيدلي.

ماذا تحتوي هذه النشرة

1. ما هو أميب 5 ملغ و 10 ملغ الأقراص و متى يستعمل؟
2. ما هي المعلومات التي ينبغي معرفتها قبل تناول أميب 5 ملغ و 10 ملغ الأقراص؟
3. كيفية تناول أميب 5 ملغ و 10 ملغ الأقراص؟
4. ما هي التغيرات الغير المرغوب فيها؟
5. كيف يحفظ أميب 5 ملغ و 10 ملغ الأقراص؟
6. معلومات إضافية

1. ما هو أميب 5 ملغ و 10 ملغ الأقراص و متى يستعمل؟

يحتوي أميب 5 ملغ على المادة الفعالة ألملوبيين التي تنتمي إلى مجموعة أدوية تسمى مثبطات قنوات الكالسيوم. يستعمل أميب 5 ملغ لعلاج ارتفاع ضغط الدم أو بعض أنواع ألم الصدر المعروف باسم الذبحة الصدرية. ومن ضمنها شكل نادر يعرف بالذبحة برينزمتال (angor de Prinzmetal).

لدى المرضى الذين يعانون من ضغط الدم ينسب مرتفعه يعمل الدواء من خلال إرخاء الأوعية الدموية بحيث يمر الدم من خلالها بصورة أكثر سهولة. لدى المرضى الذين يعانون من الذبحة الصدرية، يعمل أميب 5 ملغ على تحسين تدفق الدم إلى عضلة القلب. ما يمكنه من تلقي المزيد من الأكسجين. ما يمنع ظهور ألم في الصدر. لا ينتج عن تناول الدواء ارتفاع في ضغط الدم أو تسبب في زيادة في ضغط الدم.

2. ما هي المعلومات التي ينبغي معرفتها قبل تناول أميب 5 ملغ و 10 ملغ الأقراص؟

لا تتناولوا إذا أميب 5 ملغ الأقراص:

- \* إذا كنتم تعانيون من الحساسية (حساسية شديدة) إزاء الأملوبيين أو أي من العناصر التي يحتوي عليها الدواء والواردة في فقرة "مكونات الدواء". أو مثبطات أخرى لفئة الكالسيوم. وتظهر هذه الحساسية على شكل حكة، احمرار الجلد أو صعوبات في التنفس.
- \* إذا كان لديكم انخفاض حاد في ضغط الدم.
- \* إذا كنتم تعانيون من تضيق الصمام الأبهري (تضيق الأبهري) أو صدمة قلبية (حالة مرضية لا يقدر القلب فيها أن يوفر ما يكفي من الدم للجسم).

إذا كنتم تعانيون من قصور في القلب بعد نوبة قلبية.

احذروا أثناء استعمال أميب 5 ملغ الأقراص:

استشيروا طبيبك أو صيدليكم قبل تناول أميب 5 ملغ الأقراص. يجب أن تخبروا طبيبك إذا كنتم تعانيون أو سبق أن عانيت من الحالات التالية:

- \* نوبة قلبية مؤخرًا
- \* قصور في وظيفة القلب
- \* ارتفاع شديد لضغط الدم (أزمة ارتفاع ضغط الدم)
- \* أمراض الكبد
- \* إذا كان سنكم كبيراً وجرعتكم تحتاج إلى زيادة.

الأطفال والمراهقون

لم تتم دراسة أميب 5 ملغ الأقراص بالنسبة للأطفال دون 6 سنوات. يجب أن لا يستعمل أميب 5 ملغ الأقراص إلا لعلاج ارتفاع ضغط الدم عند الأطفال والمراهقين الذين تتراوح أعمارهم بين 6 و 17 سنة (انظر فقرة 3). للمزيد من المعلومات يرجى الاتصال بطبيبكم.

أدوية أخرى و أميب 5 ملغ الأقراص:

إذا كنتم تتناولون أو تناولتم مؤخراً أي أدوية أخرى ما فيه دواء تم الحصول عليه من وصفة طبية أخبروا بذلك طبيبك أو صيدليكم. يمكن أن يؤثر أميب 5 ملغ أو يتأثر بأدوية أخرى مثل:

- \* الكينيدوكينازول (أدوية مضادة للفطريات)،
- \* ريتونايفير (أدوية مضادة للفيروسات) وتسمى مثبطات الأنزيم البروتيني للاستعمال لعلاج عدوى فيروس نقص المناعة،
- \* الريفامبين (أدوية مضادة للعدوى)،
- \* هالوبريدول (أدوية مضادة للذهان)،
- \* فيريتاميل (أدوية القلب)،
- \* دالتونين (حقيقة توصف في حالة الزيادة الحادة في درجة حرارة الجسم).

إذا كنتم تتناولون أو تناولتم مؤخراً أي أدوية أخرى ما فيه دواء تم الحصول عليه من وصفة طبية أخبروا بذلك طبيبك أو صيدليكم.

ارتفاع ضغط الدم

AMEP® 5mg

28 comprimés



6 118000 081524

إلى ارتفاع تركيز المادة الفعالة ألملوبيين في الدم ما قد يسبب زيادة غير

من ذلك حاصل أو إذا كنت تحفظ طبقاً لذلك. يجب إخبار طبيبك قبل تناول

بعض أو إذا كنتم على وشك الإرضاع رضاعة طبيعية. يجب إخبار طبيبك

استشيري طبيبك أو الصيدلي قبل تناول هذا الدواء.

الآلات. إذا نصح عن تناول الأقراص غليان موحدة أو تعبد أو صناع فيجب

يمكن أن يؤثر أميب 5 ملغ على قدرتك على قيادة سيارة أو تشغيل آلات. وينبغي الاتصال بطبيبكم فوراً.

LOT 221039  
EXP 07/2025  
PPV 49.40DH

كم.  
10 ملغ مرة في اليوم.  
الوقت كل يوم مع كوب من الماء.

ويش بها هي 2,5 ملغ يومياً. والجرعة القصوى للمرضى  
بارة بطبيكم.

أن تشعروا بالدوخة المول غفان الوعي أو أن تشعروا  
بأنه ضعيف ومزكر أن تقفوا وعيكم. استشيري طبيبك

إذا تناولتم من غير إشراف طبي