

RECOMMANDATIONS IMPORTANTES A LIRE POUR ACTIVER LES REMBOURSEMENTS ET EVITER LES REJETES

Conditions générales :

- Le cadre réservé à l'adhérent doit être dûment renseigné.
- Le cadre réservé au médecin doit être renseigné par le praticien lui-même notamment la nature de la maladie.
- La validité de la feuille de soins est limitée à 3 mois à compter de la première consultation.
- L'entente préalable est exigée pour toute hospitalisation médicale, chirurgicale, soins dentaires spéciaux, extractions multiples, parodontie orthodontie, prothèses dentaires, prothèses auditives ou orthopédiques ainsi que pour tous les actes effectués en série.
- En cas d'accident, une déclaration précisant les causes et circonstances de l'accident est à joindre à la feuille de soins.

Pharmacie :

- Les vignettes des médicaments doivent être obligatoirement jointes aux ordonnances.
- Pour les médicaments sans vignettes une facture de la pharmacie doit être jointe.

Radiologie et Biologie :

- La facture ainsi qu'une copie des résultats des analyses ou du compte rendu (sous pli confidentiel) doivent être jointes à l'ordonnance médicale pour toute demande de remboursement.
- Un pli confidentiel du médecin prescripteur des analyses ou radios peut être demandé par le médecin conseil de la mutuelle.

Optique :

- L'ordonnance du médecin prescripteur et la facture de l'opticien sont à joindre à la feuille de soins.

Rééducation :

- L'entente préalable renseignée par le médecin prescripteur est exigée avant le début des séances de rééducations.
- Pour le remboursement, la facture et le calendrier des séances effectuées sont à joindre à la feuille de soins.

Dentaire :

- En cas de prothèses ou de traitement canaux, l'accord préalable renseigné sur la feuille de soins est obligatoire avant le début de traitement.
- La facture doit être jointe à la feuille de soins pour toute demande de remboursement.
- La radio-après soins est obligatoire en cas de prothèses ou de traitement canaux.

Maladie et Affection Longue Durée ALD et ALC :

- La déclaration de maladie chronique doit être renseignée par le médecin prescripteur et renouvelée tous les 6 mois.

Adresses Mails utiles

- Reclamation : contact@mupras.com
- Prise en charge : pec@mupras.com
- Adhésion et changement de statut : adhesion@mupras.com

La MUPRAS garantit le respect de la loi n° 09-08 relative à la protection des personnes physiques à l'égard du traitement des données à caractère personnel.

MUPRAS : Centre Allal Ben Abdellah - 6ème Etage Angle Rue Mohamed Fakir et Rue Allal Ben Abdellah - Quartier de l'Horloge Casablanca 20000 - Tél. : 05 22 20 45 45 (LG) - Fax : 05 22 22 78 18 - www.mupras.com



165927

Déclaration de Maladie : N° S19-0050848

☒ **Maladie** ☐ **Dentaire** ☐ **Optique** ☐ **Autres**

Cadre réservé à l'adhérent (e)

Matricule : 02220 Société :
☐ Actif ☐ Pensionné(e) ☒ Autre : Rue
Nom & Prénom : ERRAISS NINA Date de naissance : 1925
Adresse : HAY. HABANI Des. 2 R And Bloc 104 NS14
Tél. : 0663297955 Total des frais engagés : 35000 - 1318,110 = 1668,40 DH

Cadre réservé au Médecin

Cachet du médecin :

Docteur Abdelmoujib DOUIEB
CARDIOLOGUE
94, Rue El Araâr (Ex. Gay Lussac)
Mers Sultan - Casablanca
Tél. : 0522 12 07 01 / 12 07 50

Date de consultation : 15 Juin 2023

Nom et prénom du malade : ERRAISS NINA Age : 1925

Lien de parenté : ☐ Lui-même ☒ Conjoint ☐ Enfant

Nature de la maladie : HYPOTENSION

En cas d'accident préciser les causes et circonstances :

Dans le cas où la maladie aurait un caractère confidentiel, communiquer les renseignements sous pli confidentiel à l'attention du médecin conseil de la Mutuelle.

J'atteste sur l'honneur l'exactitude des renseignements portés sur la présente déclaration. Je déclare avoir pris connaissance de la clause relative à la protection des données personnelles.

Fait à : 21 JUIN 2023

Signature de l'adhérent(e) :

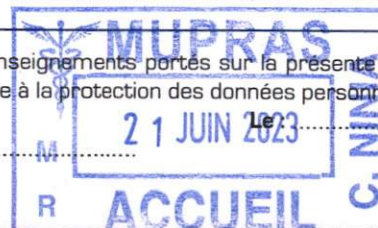

RELEVÉ DES FRAIS ET HONORAIRES

| Dates des Actes | Natures des Actes | Nombre et Coefficient | Montant détaillé des Honoraires | Cachet et signature du Médecin attestant le Paiement des Actes |
|-----------------|-------------------|-----------------------|---------------------------------|---|
| 5 Juin 2023 | | 2 + 100 | 352,00 | Docteur Abdelmouib D... CARDIOLOGUE 4, Rue El Araar (Ex. Say Lussac) Iers Sultan - Casablanca 0522 42 27 01 / 42 50 |
| | | | | |
| | | | | |
| | | | | |
| | | | | |

EXECUTION DES ORDONNANCES

Cachet du Pharmacien ou du Fourmisre Date Montant de la Facture

1318,40.

ANALYSES - RADIOGRAPHIES

Cachet et signature du Laboratoire et du Radiologue Date Désignation des Coefficients Montant des Honoraires

AUXILIAIRES MEDICAUX

Cachet et signature du Praticien Date des Soins Nombre AM PC IM IV Montant détaillé des Honoraires

RELEVÉ DES FRAIS ET HONORAIRES

Le praticien est prié de préciser la dent traitée, l'acte pratiqué et quant la nature des soins.

Important :

Veuillez joindre les radiographies en cas de prothèses ou de traitement canaux, ainsi que le bilan de l'ODF.

SOINS DENTAIRES

Dents Traitées Nature des Soins Coefficient

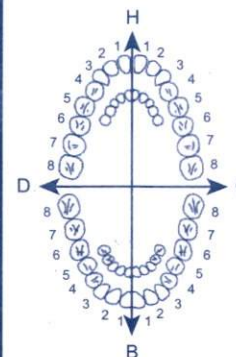

COEFFICIENT DES TRAVAUX

MONTANTS DES SOINS

DEBUT D'EXECUTION

FIN D'EXECUTION

O.D.F PROTHESES DENTAIRES

DETERMINATION DU COEFFICIENT MASTICATOIRE

H
25533412 21433552
00000000 00000000
D 00000000 00000000 G
35533411 11433553
B

COEFFICIENT DES TRAVAUX

MONTANTS DES SOINS

DATE DU DEVIS

DATE DE L'EXECUTION

(Création, remont, adjonction)
Fonctionnel, Thérapeutique, nécessaire à la profession

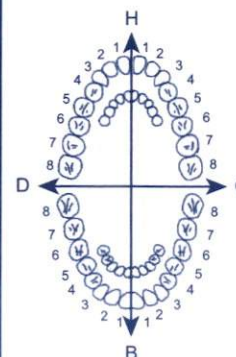

VISA ET CACHET DU PRATICIEN ATTESTANT LE DEVIS

VISA ET CACHET DU PRATICIEN ATTESTANT L'EXECUTION

CABINET DE CONSULTATION ET D'EXPLORATIONS CARDIO-VASCULAIRES

عيادة تشخيص واستكشاف أمراض القلب والشرايين

DOCTEUR ABDELMOUJIB DOUIEB

CARDIOLOGUE

DIPLOME DE L'UNIVERSITE DE LYON (FRANCE)
DIPLOME EN ECHOGRAPHIE ET DOPPLER CARDIAQUE
ANCIEN MEDECIN AU CHU DE LAUSANNE (SUISSE)
MEMBRE DE LA SOCIETE FRANCAISE DE CARDIOLOGIE



الدكتور عبد المجيب الذويب

عضو بالجمعية الفرنسية لأمراض القلب
طبيب سابق بالمستشفى الجامعي بلوزان (سويسرا)
دبلوم فحص القلب بالصدى
خريج كلية الطب بليون (فرنسا)
اختصاصي في أمراض القلب و الشرايين

Casablanca le :15.06.2023

Errais mina

175,20 x 5

Vartex 160 : 1 cp le matin

63,20 x 7

Zyrtec : 1 cp le soir



PHARMACIE HIBA
Dr. Ahmed CHARRY
51, Bis Rue Sanatsaje - Beausejour
Casablanca
0522 39 34 31 - 0522 94 99 34

= 1318,40



DOCTEUR ABDELMOUJIB DOUIEB
CARDIOLOGUE
94, Rue El Ahar (Ex. Gay Lussac)
Mers Sultan - Casablanca
Tél: 0522 48 37 91 / 48 63 58

4 mois

94. RUE AL ARAAR (ENTRE RONDPONT MERSULTAN ET ALPHA 55) - CASABLANCA

TEL : 05.22.48.37.91 ET 05.22.48.63.58

LUNDI Á VENDREDI SUR RDV UNIQUEMENT : DE 9H30 Á 12H30 ET DE 15H30 Á 18H30

URGENCES : CLINIQUE FRANCEVILLE

ECG

Cabinet d'explorations cardio-vasculaires Docteur Abdelmoujib DOUIEB

94 Rue Al Araar Rondpoint Mersultan - Casablanca - Tél : 0522483791 - 0522486358

NOM:ERRAIS MINA ID : Sexe : Age : Date Test :15-06-2023 16:58

Médecin Référent:Docteur Abdelmoujib DOUIEB

10mm/mV 25mm/s

Filtre Principal:On Filtre ADS:On

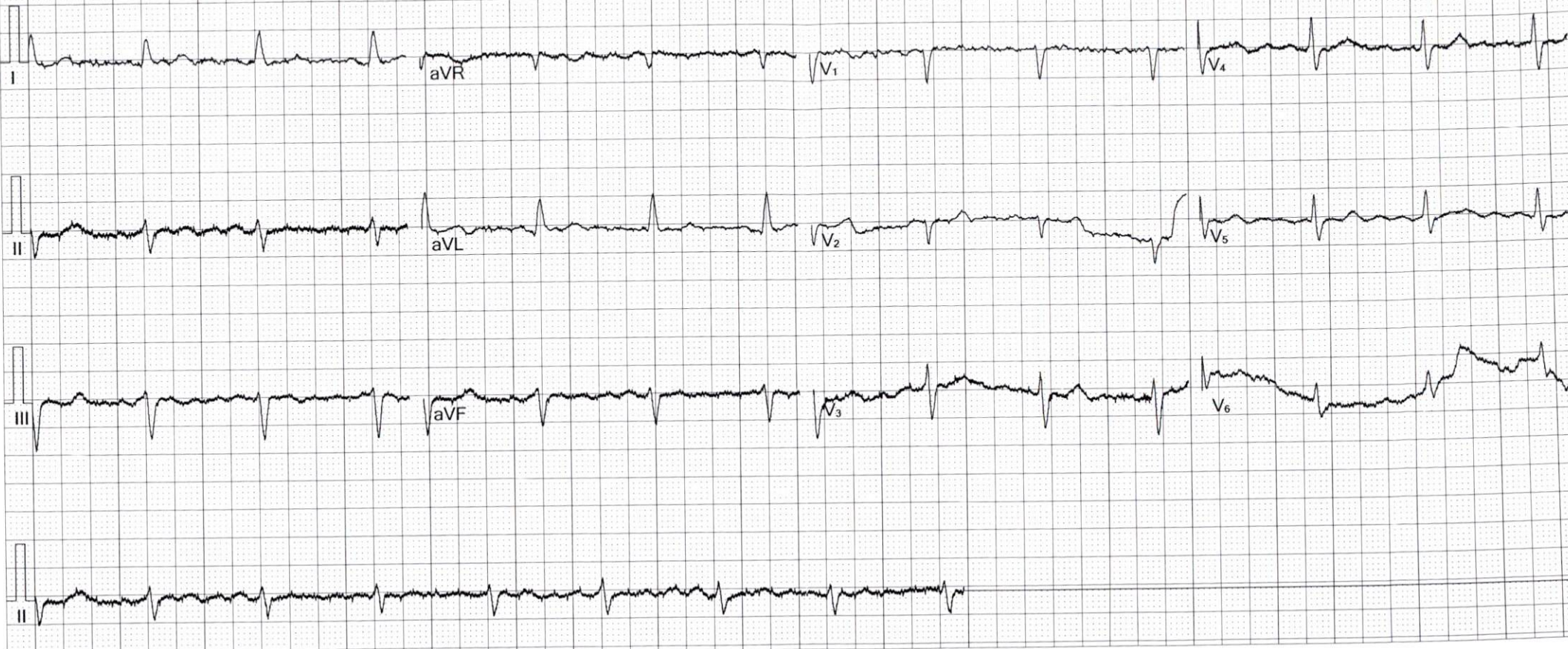

| | | | |
|---------------|---------|------------------|-------------|
| Fréquence : | 1000 Hz | Intervalle QT : | 463 ms |
| Durée Ech.: | 7 s | Intervalle QTc : | 514 ms |
| FC : | 74 bpm | Axe P : | -79.7° |
| Durée P : | 183 ms | Axe QRS : | -34.1° |
| Durée QRS : | 135 ms | Axe T : | 41.6° |
| Durée T : | 298 ms | RV5/SV1: | 0.47/0.52mV |
| Interval.PQ : | 219 ms | RV5+SV1: | 0.99mV |

Suggestion :

Docteur Abdelmoujib DOUIEB
CARDIOLOGUE
4, Rue El Araar (Ex: Gay Lussar)
Mers Sultan - Casablanca
Tél: 0522 48 37 91 / 48 63 58

Signature Médecin:

VARTEX® 40 mg, 80 mg et 160 mg,
Valsarta

ملغ 160

28 قرصا مغلفا قابلا للكسر
عن طريق الفم



كس

Veillez lire attentivement l'intégralité de cette notice avant de prendre ce médicament.
- Gardez cette notice, vous pourriez avoir besoin de la relire.
- Si vous avez toute autre question, si vous avez un doute, demandez plus d'informations.
- Ce médicament vous a été personnellement prescrit. Ne le donnez jamais à quelqu'un à qui il n'est pas destiné.
- Ce médicament peut être nocif.

1. QU'EST-CE QUE VARTEX, comprimés pelliculés sécables ET DANS QUELS CAS ?
Le valsartan appartient à la famille des antagonistes de l'angiotensine II qui aident à contrôler la pression artérielle. Le valsartan agit en bloquant l'effet de l'angiotensine II. Ceci entraîne un relâchement des vaisseaux sanguins.

Indications thérapeutiques

Ce médicament peut être utilisé pour trois affections différentes :

- pour traiter l'hypertension artérielle :

Comprimé dosé à 40 mg : chez les enfants et les adolescents âgés de 6 à 18 ans.

Comprimés dosés à 80 mg et 160 mg : chez les patients adultes et chez les enfants et les adolescents âgés de 6 à 18 ans.

L'hypertension artérielle augmente l'effort fourni par le cœur et les artères. En l'absence de traitement, l'hypertension peut endommager les vaisseaux sanguins du cerveau, du cœur et des reins et peut entraîner un accident vasculaire cérébral, une insuffisance cardiaque ou une insuffisance rénale. L'hypertension artérielle augmente le risque de crise cardiaque. Le fait d'abaisser votre pression artérielle jusqu'à un niveau normal permet de diminuer le risque d'apparition de ces pathologies.

- pour le traitement de patients adultes ayant récemment subi une crise cardiaque (infarctus du myocarde). « Récemment » signifie ici entre 12 heures et 10 jours.

- pour traiter les patients adultes atteints d'insuffisance cardiaque symptomatique. Le valsartan est utilisé quand les inhibiteurs de l'enzyme de conversion (IEC) (une autre famille de médicaments pour traiter l'insuffisance cardiaque) ne peuvent pas être utilisés. Il peut également être utilisé en plus des IEC lorsque les bêta-bloquants (un autre médicament pour l'insuffisance cardiaque) ne peuvent pas être utilisés.

L'insuffisance cardiaque comporte les symptômes suivants : souffle court et gonflement des pieds et des jambes par accumulation de liquide. Elle survient lorsque le muscle cardiaque ne parvient pas à pomper suffisamment de sang pour fournir la quantité de sang nécessaire à l'organisme.

2. QUELLES SONT LES INFORMATIONS A CONNAITRE AVANT DE PRENDRE VARTEX, comprimés pelliculés sécables ?

Ne prenez jamais VARTEX, comprimés pelliculés sécables :

- si vous êtes allergique (hypersensible) au valsartan ou à l'un des autres composants contenus dans VARTEX, comprimés pelliculés sécables listés à la fin de cette notice.

- si vous avez une maladie grave du foie,

- si vous êtes enceinte de plus de 3 mois (il est également préférable d'éviter de prendre VARTEX, comprimés pelliculés sécables en début de grossesse - voir la rubrique Grossesse).

Si votre médecin vous a informé(e) d'une intolérance à certains sucres, contactez-le avant de prendre ce médicament.

Ne pas prendre VARTEX, comprimés pelliculés sécables si l'une de ces situations s'applique à vous.

Faites attention avec VARTEX, comprimés pelliculés sécables :

- si vous avez une maladie du foie,

- si vous avez une grave maladie rénale ou si vous êtes dialysé,

- si vous souffrez d'un rétrécissement des artères du rein,

- si vous avez récemment subi une transplantation rénale (vous avez reçu un nouveau rein),

- si vous êtes traité après avoir subi une crise cardiaque ou pour une insuffisance cardiaque. Votre médecin pourrait, dans ce cas, vérifier votre fonction rénale,

- si vous avez une grave maladie cardiaque en dehors d'une insuffisance cardiaque ou d'une crise cardiaque,

- si vous avez déjà présenté un gonflement, essentiellement du visage et de la gorge en prenant d'autres médicaments (dont les IEC). Si vous présentez ces symptômes, arrêtez votre traitement par VARTEX et contactez immédiatement votre médecin. Vous ne devrez plus jamais prendre de VARTEX. Voir également à la rubrique 4, « Quels sont les effets indésirables éventuels ? ».

- si vous prenez des médicaments qui augmentent la quantité de potassium dans le sang, y compris les suppléments potassiques ou des sels de potassium, des médicaments épargneurs du potassium ou encore de l'héparine. Il peut être nécessaire de vérifier régulièrement la quantité de potassium dans votre sang,

- si vous êtes âgé de moins de 18 ans et si vous prenez VARTEX, comprimés pelliculés sécables en association avec d'autres médicaments qui inhibent le système aldostérone rénine angiotensine (médicaments diminuant la pression artérielle), votre médecin pourrait vérifier régulièrement votre fonction rénale et la quantité de potassium dans votre sang,

- si vous souffrez d'hyperaldostéronisme. Il s'agit d'une maladie dans laquelle les glandes surrénales fabriquent une quantité trop importante d'hormone aldostérone. L'utilisation de VARTEX, comprimés pelliculés sécables est déconseillée si vous êtes dans ce cas,

- si vous avez perdu une grande quantité de liquide (déshydratation) à la suite d'une diarrhée, de vomissements ou de la prise de fortes doses de diurétiques (qui servent à éliminer l'eau en excès dans votre organisme).

- Vous devez informer votre médecin si vous pensez être (ou susceptible de devenir) enceinte. VARTEX, comprimés pelliculés sécables est déconseillé en début de grossesse.



LOT 222924 1

EXP 09 2025

PPV 175.20 DH

VARTEX® 40 mg, 80 mg et 160 mg,
Valsarta

ملغ 160

28 قرصا مغلفا قابلا للكسر
عن طريق الفم



كس

Veillez lire attentivement l'intégralité de cette notice avant de prendre ce médicament.
- Gardez cette notice, vous pourriez avoir besoin de la relire.
- Si vous avez toute autre question, si vous avez un doute, demandez plus d'informations.
- Ce médicament vous a été personnellement prescrit. Ne le donnez jamais à quelqu'un à qui il n'est pas destiné.
- Ce médicament peut être nocif.

1. QU'EST-CE QUE VARTEX, comprimés pelliculés sécables ET DANS QUELS CAS ?
Le valsartan appartient à la famille des antagonistes de l'angiotensine II qui aident à contrôler la pression artérielle. L'angiotensine II est une substance présente dans l'organisme, qui stimule la contraction des vaisseaux sanguins, ce qui augmente la pression artérielle. Le valsartan agit en bloquant l'effet de l'angiotensine II. Ceci entraîne un relâchement des vaisseaux sanguins et une diminution de la pression artérielle.

Indications thérapeutiques

Ce médicament peut être utilisé pour trois affections différentes :

- pour traiter l'hypertension artérielle :

Comprimé dosé à 40 mg : chez les enfants et les adolescents âgés de 6 à 18 ans.

Comprimés dosés à 80 mg et 160 mg : chez les patients adultes et chez les enfants et les adolescents âgés de 6 à 18 ans.

L'hypertension artérielle augmente l'effort fourni par le cœur et les artères. En l'absence de traitement, l'hypertension peut endommager les vaisseaux sanguins du cerveau, du cœur et des reins et peut entraîner un accident vasculaire cérébral, une insuffisance cardiaque ou une insuffisance rénale. L'hypertension artérielle augmente le risque de crise cardiaque. Le fait d'abaisser votre pression artérielle jusqu'à un niveau normal permet de diminuer le risque d'apparition de ces pathologies.

- pour le traitement de patients adultes ayant récemment subi une crise cardiaque (infarctus du myocarde). « Récemment » signifie ici entre 12 heures et 10 jours.

- pour traiter les patients adultes atteints d'insuffisance cardiaque symptomatique. Le valsartan est utilisé quand les inhibiteurs de l'enzyme de conversion (IEC) (une autre famille de médicaments pour traiter l'insuffisance cardiaque) ne peuvent pas être utilisés. Il peut également être utilisé en plus des IEC lorsque les bêta-bloquants (un autre médicament pour l'insuffisance cardiaque) ne peuvent pas être utilisés.

L'insuffisance cardiaque comporte les symptômes suivants : souffle court et gonflement des pieds et des jambes par accumulation de liquide. Elle survient lorsque le muscle cardiaque ne parvient pas à pomper suffisamment de sang pour fournir la quantité de sang nécessaire à l'organisme.

2. QUELLES SONT LES INFORMATIONS A CONNAITRE AVANT DE PRENDRE VARTEX, comprimés pelliculés sécables ?

Ne prenez jamais VARTEX, comprimés pelliculés sécables :

- si vous êtes allergique (hypersensible) au valsartan ou à l'un des autres composants contenus dans VARTEX, comprimés pelliculés sécables listés à la fin de cette notice.

- si vous avez une maladie grave du foie,

- si vous êtes enceinte de plus de 3 mois (il est également préférable d'éviter de prendre VARTEX, comprimés pelliculés sécables en début de grossesse - voir la rubrique Grossesse).

Si votre médecin vous a informé(e) d'une intolérance à certains sucres, contactez-le avant de prendre ce médicament.

Ne pas prendre VARTEX, comprimés pelliculés sécables si l'une de ces situations s'applique à vous.

Faites attention avec VARTEX, comprimés pelliculés sécables :

- si vous avez une maladie du foie,

- si vous avez une grave maladie rénale ou si vous êtes dialysé,

- si vous souffrez d'un rétrécissement des artères du rein,

- si vous avez récemment subi une transplantation rénale (vous avez reçu un nouveau rein),

- si vous êtes traité après avoir subi une crise cardiaque ou pour une insuffisance cardiaque. Votre médecin pourrait, dans ce cas, vérifier votre fonction rénale,

- si vous avez une grave maladie cardiaque en dehors d'une insuffisance cardiaque ou d'une crise cardiaque,

- si vous avez déjà présenté un gonflement, essentiellement du visage et de la gorge en prenant d'autres médicaments (dont les IEC). Si vous présentez ces symptômes, arrêtez votre traitement par VARTEX et contactez immédiatement votre médecin. Vous ne devez plus jamais prendre de VARTEX. Voir également à la rubrique 4, « Quels sont les effets indésirables éventuels ? ».

- si vous prenez des médicaments qui augmentent la quantité de potassium dans le sang, y compris les suppléments potassiques ou des sels de potassium, des médicaments épargneurs du potassium ou encore de l'héparine. Il peut être nécessaire de vérifier régulièrement la quantité de potassium dans votre sang,

- si vous êtes âgé de moins de 18 ans et si vous prenez VARTEX, comprimés pelliculés sécables en association avec d'autres médicaments qui inhibent le système aldostérone rénine angiotensine (médicaments diminuant la pression artérielle), votre médecin pourrait vérifier régulièrement votre fonction rénale et la quantité de potassium dans votre sang,

- si vous souffrez d'hyperaldostéronisme. Il s'agit d'une maladie dans laquelle les glandes surrénales fabriquent une quantité trop importante d'hormone aldostérone. L'utilisation de VARTEX, comprimés pelliculés sécables est déconseillée si vous êtes dans ce cas,

- si vous avez perdu une grande quantité de liquide (déshydratation) à la suite d'une diarrhée, de vomissements ou de la prise de fortes doses de diurétiques (qui servent à éliminer l'eau en excès dans votre organisme).

- Vous devez informer votre médecin si vous pensez être (ou susceptible de devenir) enceinte. VARTEX, comprimés pelliculés sécables est déconseillé en début de grossesse.



LOT 222924 1

EXP 09 2025

PPV 175.20 DH

VARTEX® 40 mg, 80 mg et 160 mg,
Valsarta

ملغ 160

28 قرصا مغلفا قابلا للكسر
عن طريق الفم



كس

Veillez lire attentivement l'intégralité de cette notice avant de prendre ce médicament.
- Gardez cette notice, vous pourriez avoir besoin de la relire.
- Si vous avez toute autre question, si vous avez un doute, demandez plus d'informations.
- Ce médicament vous a été personnellement prescrit. Ne le donnez jamais à quelqu'un à qui il n'est pas destiné.
- Ce médicament est un médicament. Il peut être nocif.

1. QU'EST-CE QUE VARTEX, comprimés pelliculés sécables ET DANS QUELS CAS ?
Le valsartan appartient à la famille des antagonistes de l'angiotensine II qui aident à contrôler la pression artérielle. Le valsartan agit en bloquant l'effet de l'angiotensine II. Ceci entraîne un relâchement des vaisseaux sanguins.

Indications thérapeutiques

Ce médicament peut être utilisé pour trois affections différentes :

- pour traiter l'hypertension artérielle :

Comprimé dosé à 40 mg : chez les enfants et les adolescents âgés de 6 à 18 ans.

Comprimés dosés à 80 mg et 160 mg : chez les patients adultes et chez les enfants et les adolescents âgés de 6 à 18 ans.

L'hypertension artérielle augmente l'effort fourni par le cœur et les artères. En l'absence de traitement, l'hypertension peut endommager les vaisseaux sanguins du cerveau, du cœur et des reins et peut entraîner un accident vasculaire cérébral, une insuffisance cardiaque ou une insuffisance rénale. L'hypertension artérielle augmente le risque de crise cardiaque. Le fait d'abaisser votre pression artérielle jusqu'à un niveau normal permet de diminuer le risque d'apparition de ces pathologies.

- pour le traitement de patients adultes ayant récemment subi une crise cardiaque (infarctus du myocarde). « Récemment » signifie ici entre 12 heures et 10 jours.

- pour traiter les patients adultes atteints d'insuffisance cardiaque symptomatique. Le valsartan est utilisé quand les inhibiteurs de l'enzyme de conversion (IEC) (une autre famille de médicaments pour traiter l'insuffisance cardiaque) ne peuvent pas être utilisés. Il peut également être utilisé en plus des IEC lorsque les bêta-bloquants (un autre médicament pour l'insuffisance cardiaque) ne peuvent pas être utilisés.

L'insuffisance cardiaque comporte les symptômes suivants : souffle court et gonflement des pieds et des jambes par accumulation de liquide. Elle survient lorsque le muscle cardiaque ne parvient pas à pomper suffisamment de sang pour fournir la quantité de sang nécessaire à l'organisme.

2. QUELLES SONT LES INFORMATIONS A CONNAITRE AVANT DE PRENDRE VARTEX, comprimés pelliculés sécables ?

Ne prenez jamais VARTEX, comprimés pelliculés sécables :

- si vous êtes allergique (hypersensible) au valsartan ou à l'un des autres composants contenus dans VARTEX, comprimés pelliculés sécables listés à la fin de cette notice.

- si vous avez une maladie grave du foie,

- si vous êtes enceinte de plus de 3 mois (il est également préférable d'éviter de prendre VARTEX, comprimés pelliculés sécables en début de grossesse - voir la rubrique Grossesse).

Si votre médecin vous a informé(e) d'une intolérance à certains sucres, contactez-le avant de prendre ce médicament.

Ne pas prendre VARTEX, comprimés pelliculés sécables si l'une de ces situations s'applique à vous.

Faites attention avec VARTEX, comprimés pelliculés sécables :

- si vous avez une maladie du foie,

- si vous avez une grave maladie rénale ou si vous êtes dialysé,

- si vous souffrez d'un rétrécissement des artères du rein,

- si vous avez récemment subi une transplantation rénale (vous avez reçu un nouveau rein),

- si vous êtes traité après avoir subi une crise cardiaque ou pour une insuffisance cardiaque. Votre médecin pourrait, dans ce cas, vérifier votre fonction rénale,

- si vous avez une grave maladie cardiaque en dehors d'une insuffisance cardiaque ou d'une crise cardiaque,

- si vous avez déjà présenté un gonflement, essentiellement du visage et de la gorge en prenant d'autres médicaments (dont les IEC). Si vous présentez ces symptômes, arrêtez votre traitement par VARTEX et contactez immédiatement votre médecin. Vous ne devrez plus jamais prendre de VARTEX. Voir également à la rubrique 4, « Quels sont les effets indésirables éventuels ? ».

- si vous prenez des médicaments qui augmentent la quantité de potassium dans le sang, y compris les suppléments potassiques ou des sels de potassium, des médicaments épargneurs du potassium ou encore de l'héparine. Il peut être nécessaire de vérifier régulièrement la quantité de potassium dans votre sang,

- si vous êtes âgé de moins de 18 ans et si vous prenez VARTEX, comprimés pelliculés sécables en association avec d'autres médicaments qui inhibent le système aldostérone rénine angiotensine (médicaments diminuant la pression artérielle), votre médecin pourrait vérifier régulièrement votre fonction rénale et la quantité de potassium dans votre sang,

- si vous souffrez d'hyperaldostéronisme. Il s'agit d'une maladie dans laquelle les glandes surrénales fabriquent une quantité trop importante d'hormone aldostérone. L'utilisation de VARTEX, comprimés pelliculés sécables est déconseillée si vous êtes dans ce cas,

- si vous avez perdu une grande quantité de liquide (déshydratation) à la suite d'une diarrhée, de vomissements ou de la prise de fortes doses de diurétiques (qui servent à éliminer l'eau en excès dans votre organisme).

- Vous devez informer votre médecin si vous pensez être (ou susceptible de devenir) enceinte. VARTEX, comprimés pelliculés sécables est déconseillé en début



LOT 222924 1

EXP 09 2025

PPV 175.20 DH



VARTEX® 40 mg, 80 mg et 160 mg,
Valsarta

ملغ 160

28 قرصا مغلفا قابلا للكسر
عن طريق الفم



كس

Veillez lire attentivement l'intégralité de cette notice avant de prendre ce médicament.
- Gardez cette notice, vous pourriez avoir besoin de la relire.
- Si vous avez toute autre question, si vous avez un doute, demandez plus d'informations.
- Ce médicament vous a été personnellement prescrit. Ne le donnez jamais à quelqu'un à qui il n'est pas destiné.
- Ce médicament est un médicament. Il peut être nocif.

1. QU'EST-CE QUE VARTEX, comprimés pelliculés sécables ET DANS QUELS CAS ?
Le valsartan appartient à la famille des antagonistes de l'angiotensine II qui aide à contrôler la pression artérielle dans l'organisme, qui stimule la contraction des vaisseaux sanguins, ce qui bloque l'effet de l'angiotensine II. Ceci entraîne un relâchement des vaisseaux sanguins.

Indications thérapeutiques

Ce médicament peut être utilisé pour trois affections différentes :

- pour traiter l'hypertension artérielle :

Comprimé dosé à 40 mg : chez les enfants et les adolescents âgés de 6 à 18 ans.

Comprimés dosés à 80 mg et 160 mg : chez les patients adultes et chez les enfants et les adolescents âgés de 6 à 18 ans.

L'hypertension artérielle augmente l'effort fourni par le cœur et les artères. En l'absence de traitement, l'hypertension peut endommager les vaisseaux sanguins du cerveau, du cœur et des reins et peut entraîner un accident vasculaire cérébral, une insuffisance cardiaque ou une insuffisance rénale. L'hypertension artérielle augmente le risque de crise cardiaque. Le fait d'abaisser votre pression artérielle jusqu'à un niveau normal permet de diminuer le risque d'apparition de ces pathologies.

- pour le traitement de patients adultes ayant récemment subi une crise cardiaque (infarctus du myocarde). « Récemment » signifie ici entre 12 heures et 10 jours.

- pour traiter les patients adultes atteints d'insuffisance cardiaque symptomatique. Le valsartan est utilisé quand les inhibiteurs de l'enzyme de conversion (IEC) (une autre famille de médicaments pour traiter l'insuffisance cardiaque) ne peuvent pas être utilisés. Il peut également être utilisé en plus des IEC lorsque les bêta-bloquants (un autre médicament pour l'insuffisance cardiaque) ne peuvent pas être utilisés.

L'insuffisance cardiaque comporte les symptômes suivants : souffle court et gonflement des pieds et des jambes par accumulation de liquide. Elle survient lorsque le muscle cardiaque ne parvient pas à pomper suffisamment de sang pour fournir la quantité de sang nécessaire à l'organisme.

2. QUELLES SONT LES INFORMATIONS A CONNAITRE AVANT DE PRENDRE VARTEX, comprimés pelliculés sécables ?

Ne prenez jamais VARTEX, comprimés pelliculés sécables :

- si vous êtes allergique (hypersensible) au valsartan ou à l'un des autres composants contenus dans VARTEX, comprimés pelliculés sécables listés à la fin de cette notice.

- si vous avez une maladie grave du foie,

- si vous êtes enceinte de plus de 3 mois (il est également préférable d'éviter de prendre VARTEX, comprimés pelliculés sécables en début de grossesse - voir la rubrique Grossesse).

Si votre médecin vous a informé(e) d'une intolérance à certains sucres, contactez-le avant de prendre ce médicament.

Ne pas prendre VARTEX, comprimés pelliculés sécables si l'une de ces situations s'applique à vous.

Faites attention avec VARTEX, comprimés pelliculés sécables :

- si vous avez une maladie du foie,

- si vous avez une grave maladie rénale ou si vous êtes dialysé,

- si vous souffrez d'un rétrécissement des artères du rein,

- si vous avez récemment subi une transplantation rénale (vous avez reçu un nouveau rein),

- si vous êtes traité après avoir subi une crise cardiaque ou pour une insuffisance cardiaque. Votre médecin pourrait, dans ce cas, vérifier votre fonction rénale,

- si vous avez une grave maladie cardiaque en dehors d'une insuffisance cardiaque ou d'une crise cardiaque,

- si vous avez déjà présenté un gonflement, essentiellement du visage et de la gorge en prenant d'autres médicaments (dont les IEC). Si vous présentez ces symptômes, arrêtez votre traitement par VARTEX et contactez immédiatement votre médecin. Vous ne devez plus jamais prendre de VARTEX. Voir également à la rubrique 4, « Quels sont les effets indésirables éventuels ? ».

- si vous prenez des médicaments qui augmentent la quantité de potassium dans le sang, y compris les suppléments potassiques ou des sels de potassium, des médicaments épargneurs du potassium ou encore de l'héparine. Il peut être nécessaire de vérifier régulièrement la quantité de potassium dans votre sang,

- si vous êtes âgé de moins de 18 ans et si vous prenez VARTEX, comprimés pelliculés sécables en association avec d'autres médicaments qui inhibent le système aldostérone rénine angiotensine (médicaments diminuant la pression artérielle), votre médecin pourrait vérifier régulièrement votre fonction rénale et la quantité de potassium dans votre sang,

- si vous souffrez d'hyperaldostéronisme. Il s'agit d'une maladie dans laquelle les glandes surrénales fabriquent une quantité trop importante d'hormone aldostérone. L'utilisation de VARTEX, comprimés pelliculés sécables est déconseillée si vous êtes dans ce cas,

- si vous avez perdu une grande quantité de liquide (déshydratation) à la suite d'une diarrhée, de vomissements ou de la prise de fortes doses de diurétiques (qui servent à éliminer l'eau en excès dans votre organisme).

- Vous devez informer votre médecin si vous pensez être (ou susceptible de devenir) enceinte. VARTEX, comprimés pelliculés sécables est déconseillé en début de grossesse.



LOT 222924 1

EXP 09 2025

PPV 175.20 DH

ZYRTEC® 10 mg, comprimé pelliculé séc.
ZYRTEC® 10 mg/ml, solution buvable e
ZYRTEC® 1 mg/ml, solution buvable e
Dichlorhydrate de cétirizine



83,20

Veillez lire attentivement l'intégralité de cette notice avant de prendre ce médicament.

- Gardez cette notice, vous pourriez avoir besoin de la relire.
- Si vous avez toute autre question, si vous avez un doute, demandez plus d'informations à votre médecin ou à votre pharmacien.
- Ce médicament vous a été personnellement prescrit. Ne le donnez jamais à quelqu'un d'autre, même en cas de symptômes identiques, cela pourrait lui être nocif.
- Si l'un des effets indésirables devient grave ou si vous remarquez un effet indésirable non mentionné dans cette notice, parlez-en à votre médecin ou à votre pharmacien.

Dans cette notice :

1. QU'EST-CE QUE ZYRTEC ET DANS QUELS CAS EST-IL UTILISÉ ?
2. QUELLES SONT LES INFORMATIONS A CONNAÎTRE AVANT DE PRENDRE ZYRTEC ?
3. COMMENT PRENDRE ZYRTEC ?
4. QUELS SONT LES EFFETS INDÉSIRABLES ÉVENTUELS ?
5. COMMENT CONSERVER ZYRTEC ?
6. INFORMATIONS SUPPLÉMENTAIRES

1. QU'EST-CE QUE ZYRTEC ET DANS QUELS CAS EST-IL UTILISÉ ?

Le dichlorhydrate de cétirizine est la substance active de ZYRTEC.
ZYRTEC est un médicament antihistaminique utilisé dans le traitement de l'allergie.

ZYRTEC solution buvable en gouttes et Zyrtec solution buvable en flacon sont indiqués chez l'adulte et l'enfant à partir de 2 ans :
ZYRTEC comprimé est indiqué chez l'adulte et l'enfant à partir de 6 ans :

- Pour le traitement des symptômes nasaux et oculaires de la rhinite allergique saisonnière ou perannuelle.
- Pour le traitement des symptômes de l'urticaire.

2. QUELLES SONT LES INFORMATIONS A CONNAÎTRE AVANT DE PRENDRE ZYRTEC ?

Ne prenez jamais ZYRTEC

- Si vous avez une maladie grave des reins (insuffisance rénale sévère avec une clairance de la créatinine inférieure à 10 ml/min).
- Si vous êtes allergique au dichlorhydrate de cétirizine ou à l'un des autres composants contenus dans ce médicament (voir rubrique 6 INFORMATIONS SUPPLÉMENTAIRES), à l'hydroxyzine ou aux dérivés de la pipérazine (substances actives apparentées contenues dans d'autres médicaments).

Faites attention avec ZYRTEC

Si vous avez une insuffisance rénale, demandez conseil à votre médecin ; si nécessaire, vous devrez prendre une dose inférieure. La posologie adaptée sera déterminée par votre médecin.

Si vous êtes épileptique ou si vous présentez des risques de convulsions, demandez conseil à votre médecin.

Il n'a pas été observé d'interaction spécifique entre la cétirizine utilisée aux doses recommandées et l'alcool (jusqu'à la concentration sanguine d'alcool de 0,5 pour mille (g/l) correspondant à un verre de vin).

Toutefois, aucune donnée n'est disponible lors de la prise de doses plus importantes de cétirizine et d'alcool. Par conséquent, comme avec tout autre antihistaminique, il est recommandé d'éviter la prise d'alcool avec ZYRTEC.

Si vous devez subir des tests pour le diagnostic de l'allergie (test cutané par exemple), il convient d'arrêter de prendre ce médicament au moins 3 jours avant leur réalisation car il peut en modifier les résultats. Demandez à votre médecin ce qu'il convient de faire avant la réalisation des tests pour le diagnostic de l'allergie.

Prise d'autres médicaments

Informez votre médecin ou votre pharmacien si vous prenez, avez pris récemment ou pourriez prendre tout autre médicament.

Aliments et boissons

L'absorption de la cétirizine contenue dans ZYRTEC n'est pas modifiée par la prise concomitante d'aliments.

Grossesse et allaitement

Si vous êtes enceinte ou que vous allaitez, si vous pensez être enceinte ou si vous envisagez une grossesse, demandez conseil à votre médecin ou à votre pharmacien avant de prendre ce médicament.

ZYRTEC® 10 mg, comprimé pelliculé séc.
ZYRTEC® 10 mg/ml, solution buvable e
ZYRTEC® 1 mg/ml, solution buvable e
Dichlorhydrate de cétirizine



83,20

Veillez lire attentivement l'intégralité de cette notice avant de prendre ce médicament.

- Gardez cette notice, vous pourriez avoir besoin de la relire.
- Si vous avez toute autre question, si vous avez un doute, demandez plus d'informations à votre médecin ou à votre pharmacien.
- Ce médicament vous a été personnellement prescrit. Ne le donnez jamais à quelqu'un d'autre, même en cas de symptômes identiques, cela pourrait lui être nocif.
- Si l'un des effets indésirables devient grave ou si vous remarquez un effet indésirable non mentionné dans cette notice, parlez-en à votre médecin ou à votre pharmacien.

Dans cette notice :

1. QU'EST-CE QUE ZYRTEC ET DANS QUELS CAS EST-IL UTILISÉ ?
2. QUELLES SONT LES INFORMATIONS A CONNAÎTRE AVANT DE PRENDRE ZYRTEC ?
3. COMMENT PRENDRE ZYRTEC ?
4. QUELS SONT LES EFFETS INDÉSIRABLES ÉVENTUELS ?
5. COMMENT CONSERVER ZYRTEC ?
6. INFORMATIONS SUPPLÉMENTAIRES

1. QU'EST-CE QUE ZYRTEC ET DANS QUELS CAS EST-IL UTILISÉ ?

Le dichlorhydrate de cétirizine est la substance active de ZYRTEC.
ZYRTEC est un médicament antihistaminique utilisé dans le traitement de l'allergie.

ZYRTEC solution buvable en gouttes et Zyrtec solution buvable en flacon sont indiqués chez l'adulte et l'enfant à partir de 2 ans :
ZYRTEC comprimé est indiqué chez l'adulte et l'enfant à partir de 6 ans :

- Pour le traitement des symptômes nasaux et oculaires de la rhinite allergique saisonnière ou perannuelle.
- Pour le traitement des symptômes de l'urticaire.

2. QUELLES SONT LES INFORMATIONS A CONNAÎTRE AVANT DE PRENDRE ZYRTEC ?

Ne prenez jamais ZYRTEC

- Si vous avez une maladie grave des reins (insuffisance rénale sévère avec une clairance de la créatinine inférieure à 10 ml/min).
- Si vous êtes allergique au dichlorhydrate de cétirizine ou à l'un des autres composants contenus dans ce médicament (voir rubrique 6 INFORMATIONS SUPPLÉMENTAIRES), à l'hydroxyzine ou aux dérivés de la pipérazine (substances actives apparentées contenues dans d'autres médicaments).

Faites attention avec ZYRTEC

Si vous avez une insuffisance rénale, demandez conseil à votre médecin ; si nécessaire, vous devrez prendre une dose inférieure. La posologie adaptée sera déterminée par votre médecin.

Si vous êtes épileptique ou si vous présentez des risques de convulsions, demandez conseil à votre médecin.

Il n'a pas été observé d'interaction spécifique entre la cétirizine utilisée aux doses recommandées et l'alcool (jusqu'à la concentration sanguine d'alcool de 0,5 pour mille (g/l) correspondant à un verre de vin).

Toutefois, aucune donnée n'est disponible lors de la prise de doses plus importantes de cétirizine et d'alcool. Par conséquent, comme avec tout autre antihistaminique, il est recommandé d'éviter la prise d'alcool avec ZYRTEC.

Si vous devez subir des tests pour le diagnostic de l'allergie (test cutané par exemple), il convient d'arrêter de prendre ce médicament au moins 3 jours avant leur réalisation car il peut en modifier les résultats. Demandez à votre médecin ce qu'il convient de faire avant la réalisation des tests pour le diagnostic de l'allergie.

Prise d'autres médicaments

Informez votre médecin ou votre pharmacien si vous prenez, avez pris récemment ou pourriez prendre tout autre médicament.

Aliments et boissons

L'absorption de la cétirizine contenue dans ZYRTEC n'est pas modifiée par la prise concomitante d'aliments.

Grossesse et allaitement

Si vous êtes enceinte ou que vous allaitez, si vous pensez être enceinte ou si vous envisagez une grossesse, demandez conseil à votre médecin ou à votre pharmacien avant de prendre ce médicament.

ZYRTEC® 10 mg, comprimé pelliculé séc
ZYRTEC® 10 mg/ml, solution buvable e
ZYRTEC® 1 mg/ml, solution buvable e
Dichlorhydrate de cétirizine



83,20

Veillez lire attentivement l'intégralité de cette notice avant de prendre ce médicament.

- Gardez cette notice, vous pourriez avoir besoin de la relire.
- Si vous avez toute autre question, si vous avez un doute, demandez plus d'informations à votre médecin ou à votre pharmacien.
- Ce médicament vous a été personnellement prescrit. Ne le donnez jamais à quelqu'un d'autre, même en cas de symptômes identiques, cela pourrait lui être nocif.
- Si l'un des effets indésirables devient grave ou si vous remarquez un effet indésirable non mentionné dans cette notice, parlez-en à votre médecin ou à votre pharmacien.

Dans cette notice :

1. QU'EST-CE QUE ZYRTEC ET DANS QUELS CAS EST-IL UTILISÉ ?
2. QUELLES SONT LES INFORMATIONS A CONNAÎTRE AVANT DE PRENDRE ZYRTEC ?
3. COMMENT PRENDRE ZYRTEC ?
4. QUELS SONT LES EFFETS INDÉSIRABLES ÉVENTUELS ?
5. COMMENT CONSERVER ZYRTEC ?
6. INFORMATIONS SUPPLÉMENTAIRES

1. QU'EST-CE QUE ZYRTEC ET DANS QUELS CAS EST-IL UTILISÉ ?

Le dichlorhydrate de cétirizine est la substance active de ZYRTEC.
ZYRTEC est un médicament antihistaminique utilisé dans le traitement de l'allergie.

ZYRTEC solution buvable en gouttes et Zyrtec solution buvable en flacon sont indiqués chez l'adulte et l'enfant à partir de 2 ans ;
ZYRTEC comprimé est indiqué chez l'adulte et l'enfant à partir de 6 ans :

- Pour le traitement des symptômes nasaux et oculaires de la rhinite allergique saisonnière ou perannuelle.
- Pour le traitement des symptômes de l'urticaire.

2. QUELLES SONT LES INFORMATIONS A CONNAÎTRE AVANT DE PRENDRE ZYRTEC ?

Ne prenez jamais ZYRTEC

- Si vous avez une maladie grave des reins (insuffisance rénale sévère avec une clairance de la créatinine inférieure à 10 ml/min).
- Si vous êtes allergique au dichlorhydrate de cétirizine ou à l'un des autres composants contenus dans ce médicament (voir rubrique 6 INFORMATIONS SUPPLÉMENTAIRES), à l'hydroxyzine ou aux dérivés de la pipérazine (substances actives apparentées contenues dans d'autres médicaments).

Faites attention avec ZYRTEC

Si vous avez une insuffisance rénale, demandez conseil à votre médecin ; si nécessaire, vous devrez prendre une dose inférieure. La posologie adaptée sera déterminée par votre médecin.

Si vous êtes épileptique ou si vous présentez des risques de convulsions, demandez conseil à votre médecin.

Il n'a pas été observé d'interaction spécifique entre la cétirizine utilisée aux doses recommandées et l'alcool (jusqu'à la concentration sanguine d'alcool de 0,5 pour mille (g/l) correspondant à un verre de vin).

Toutefois, aucune donnée n'est disponible lors de la prise de doses plus importantes de cétirizine et d'alcool. Par conséquent, comme avec tout autre antihistaminique, il est recommandé d'éviter la prise d'alcool avec ZYRTEC.

Si vous devez subir des tests pour le diagnostic de l'allergie (test cutané par exemple), il convient d'arrêter de prendre ce médicament au moins 3 jours avant leur réalisation car il peut en modifier les résultats. Demandez à votre médecin ce qu'il convient de faire avant la réalisation des tests pour le diagnostic de l'allergie.

Prise d'autres médicaments

Informez votre médecin ou votre pharmacien si vous prenez, avez pris récemment ou pourriez prendre tout autre médicament.

Aliments et boissons

L'absorption de la cétirizine contenue dans ZYRTEC n'est pas modifiée par la prise concomitante d'aliments.

Grossesse et allaitement

Si vous êtes enceinte ou que vous allaitez, si vous pensez être enceinte ou si vous envisagez une grossesse, demandez conseil à votre médecin ou à votre pharmacien avant de prendre ce médicament.

ZYRTEC® 10 mg, comprimé pelliculé séc.
ZYRTEC® 10 mg/ml, solution buvable e
ZYRTEC® 1 mg/ml, solution buvable e
Dichlorhydrate de cétirizine



83,20

Veillez lire attentivement l'intégralité de cette notice avant de prendre ce médicament.

- Gardez cette notice, vous pourriez avoir besoin de la relire.
- Si vous avez toute autre question, si vous avez un doute, demandez plus d'informations à votre médecin ou à votre pharmacien.
- Ce médicament vous a été personnellement prescrit. Ne le donnez jamais à quelqu'un d'autre, même en cas de symptômes identiques, cela pourrait lui être nocif.
- Si l'un des effets indésirables devient grave ou si vous remarquez un effet indésirable non mentionné dans cette notice, parlez-en à votre médecin ou à votre pharmacien.

Dans cette notice :

1. QU'EST-CE QUE ZYRTEC ET DANS QUELS CAS EST-IL UTILISÉ ?
2. QUELLES SONT LES INFORMATIONS A CONNAÎTRE AVANT DE PRENDRE ZYRTEC ?
3. COMMENT PRENDRE ZYRTEC ?
4. QUELS SONT LES EFFETS INDÉSIRABLES ÉVENTUELS ?
5. COMMENT CONSERVER ZYRTEC ?
6. INFORMATIONS SUPPLÉMENTAIRES

1. QU'EST-CE QUE ZYRTEC ET DANS QUELS CAS EST-IL UTILISÉ ?

Le dichlorhydrate de cétirizine est la substance active de ZYRTEC.
ZYRTEC est un médicament antihistaminique utilisé dans le traitement de l'allergie.

ZYRTEC solution buvable en gouttes et Zyrtec solution buvable en flacon sont indiqués chez l'adulte et l'enfant à partir de 2 ans :
ZYRTEC comprimé est indiqué chez l'adulte et l'enfant à partir de 6 ans :

- Pour le traitement des symptômes nasaux et oculaires de la rhinite allergique saisonnière ou perannuelle.
- Pour le traitement des symptômes de l'urticaire.

2. QUELLES SONT LES INFORMATIONS A CONNAÎTRE AVANT DE PRENDRE ZYRTEC ?

Ne prenez jamais ZYRTEC

- Si vous avez une maladie grave des reins (insuffisance rénale sévère avec une clairance de la créatinine inférieure à 10 ml/min).
- Si vous êtes allergique au dichlorhydrate de cétirizine ou à l'un des autres composants contenus dans ce médicament (voir rubrique 6 INFORMATIONS SUPPLÉMENTAIRES), à l'hydroxyzine ou aux dérivés de la pipérazine (substances actives apparentées contenues dans d'autres médicaments).

Faites attention avec ZYRTEC

Si vous avez une insuffisance rénale, demandez conseil à votre médecin ; si nécessaire, vous devrez prendre une dose inférieure. La posologie adaptée sera déterminée par votre médecin.

Si vous êtes épileptique ou si vous présentez des risques de convulsions, demandez conseil à votre médecin.

Il n'a pas été observé d'interaction spécifique entre la cétirizine utilisée aux doses recommandées et l'alcool (jusqu'à la concentration sanguine d'alcool de 0,5 pour mille (g/l) correspondant à un verre de vin).

Toutefois, aucune donnée n'est disponible lors de la prise de doses plus importantes de cétirizine et d'alcool. Par conséquent, comme avec tout autre antihistaminique, il est recommandé d'éviter la prise d'alcool avec ZYRTEC.

Si vous devez subir des tests pour le diagnostic de l'allergie (test cutané par exemple), il convient d'arrêter de prendre ce médicament au moins 3 jours avant leur réalisation car il peut en modifier les résultats. Demandez à votre médecin ce qu'il convient de faire avant la réalisation des tests pour le diagnostic de l'allergie.

Prise d'autres médicaments

Informez votre médecin ou votre pharmacien si vous prenez, avez pris récemment ou pourriez prendre tout autre médicament.

Aliments et boissons

L'absorption de la cétirizine contenue dans ZYRTEC n'est pas modifiée par la prise concomitante d'aliments.

Grossesse et allaitement

Si vous êtes enceinte ou que vous allaitez, si vous pensez être enceinte ou si vous envisagez une grossesse, demandez conseil à votre médecin ou à votre pharmacien avant de prendre ce médicament.

ZYRTEC® 10 mg, comprimé pelliculé séc.
ZYRTEC® 10 mg/ml, solution buvable e
ZYRTEC® 1 mg/ml, solution buvable e
Dichlorhydrate de cétirizine



83,20

Veillez lire attentivement l'intégralité de cette notice avant de prendre ce médicament.

- Gardez cette notice, vous pourriez avoir besoin de la relire.
- Si vous avez toute autre question, si vous avez un doute, demandez plus d'informations à votre médecin ou à votre pharmacien.
- Ce médicament vous a été personnellement prescrit. Ne le donnez jamais à quelqu'un d'autre, même en cas de symptômes identiques, cela pourrait lui être nocif.
- Si l'un des effets indésirables devient grave ou si vous remarquez un effet indésirable non mentionné dans cette notice, parlez-en à votre médecin ou à votre pharmacien.

Dans cette notice :

1. QU'EST-CE QUE ZYRTEC ET DANS QUELS CAS EST-IL UTILISÉ ?
2. QUELLES SONT LES INFORMATIONS A CONNAÎTRE AVANT DE PRENDRE ZYRTEC ?
3. COMMENT PRENDRE ZYRTEC ?
4. QUELS SONT LES EFFETS INDESIRABLES EVENTUELS ?
5. COMMENT CONSERVER ZYRTEC ?
6. INFORMATIONS SUPPLEMENTAIRES

1. QU'EST-CE QUE ZYRTEC ET DANS QUELS CAS EST-IL UTILISÉ ?

Le dichlorhydrate de cétirizine est la substance active de ZYRTEC.
ZYRTEC est un médicament antihistaminique utilisé dans le traitement de l'allergie.

ZYRTEC solution buvable en gouttes et Zyrtec solution buvable en flacon sont indiqués chez l'adulte et l'enfant à partir de 2 ans :
ZYRTEC comprimé est indiqué chez l'adulte et l'enfant à partir de 6 ans :

- Pour le traitement des symptômes nasaux et oculaires de la rhinite allergique saisonnière ou perannuelle.
- Pour le traitement des symptômes de l'urticaire.

2. QUELLES SONT LES INFORMATIONS A CONNAÎTRE AVANT DE PRENDRE ZYRTEC ?

Ne prenez jamais ZYRTEC

- Si vous avez une maladie grave des reins (insuffisance rénale sévère avec une clairance de la créatinine inférieure à 10 ml/min).
- Si vous êtes allergique au dichlorhydrate de cétirizine ou à l'un des autres composants contenus dans ce médicament (voir rubrique 6 INFORMATIONS SUPPLEMENTAIRES), à l'hydroxyzine ou aux dérivés de la pipérazine (substances actives apparentées contenues dans d'autres médicaments).

Faites attention avec ZYRTEC

Si vous avez une insuffisance rénale, demandez conseil à votre médecin ; si nécessaire, vous devrez prendre une dose inférieure. La posologie adaptée sera déterminée par votre médecin.

Si vous êtes épileptique ou si vous présentez des risques de convulsions, demandez conseil à votre médecin.

Il n'a pas été observé d'interaction spécifique entre la cétirizine utilisée aux doses recommandées et l'alcool (jusqu'à la concentration sanguine d'alcool de 0,5 pour mille (g/l) correspondant à un verre de vin).

Toutefois, aucune donnée n'est disponible lors de la prise de doses plus importantes de cétirizine et d'alcool. Par conséquent, comme avec tout autre antihistaminique, il est recommandé d'éviter la prise d'alcool avec ZYRTEC.

Si vous devez subir des tests pour le diagnostic de l'allergie (test cutané par exemple), il convient d'arrêter de prendre ce médicament au moins 3 jours avant leur réalisation car il peut en modifier les résultats. Demandez à votre médecin ce qu'il convient de faire avant la réalisation des tests pour le diagnostic de l'allergie.

Prise d'autres médicaments

Informez votre médecin ou votre pharmacien si vous prenez, avez pris récemment ou pourriez prendre tout autre médicament.

Aliments et boissons

L'absorption de la cétirizine contenue dans ZYRTEC n'est pas modifiée par la prise concomitante d'aliments.

Grossesse et allaitement

Si vous êtes enceinte ou que vous allaitez, si vous pensez être enceinte ou si vous envisagez une grossesse, demandez conseil à votre médecin ou à votre pharmacien avant de prendre ce médicament.

ZYRTEC® 10 mg, comprimé pelliculé séc.
ZYRTEC® 10 mg/ml, solution buvable e
ZYRTEC® 1 mg/ml, solution buvable e
Dichlorhydrate de cétirizine



83,20

Veillez lire attentivement l'intégralité de cette notice avant de prendre ce médicament.

- Gardez cette notice, vous pourriez avoir besoin de la relire.
- Si vous avez toute autre question, si vous avez un doute, demandez plus d'informations à votre médecin ou à votre pharmacien.
- Ce médicament vous a été personnellement prescrit. Ne le donnez jamais à quelqu'un d'autre, même en cas de symptômes identiques, cela pourrait lui être nocif.
- Si l'un des effets indésirables devient grave ou si vous remarquez un effet indésirable non mentionné dans cette notice, parlez-en à votre médecin ou à votre pharmacien.

Dans cette notice :

1. QU'EST-CE QUE ZYRTEC ET DANS QUELS CAS EST-IL UTILISÉ ?
2. QUELLES SONT LES INFORMATIONS A CONNAÎTRE AVANT DE PRENDRE ZYRTEC ?
3. COMMENT PRENDRE ZYRTEC ?
4. QUELS SONT LES EFFETS INDESIRABLES EVENTUELS ?
5. COMMENT CONSERVER ZYRTEC ?
6. INFORMATIONS SUPPLEMENTAIRES

1. QU'EST-CE QUE ZYRTEC ET DANS QUELS CAS EST-IL UTILISÉ ?

Le dichlorhydrate de cétirizine est la substance active de ZYRTEC.
ZYRTEC est un médicament antihistaminique utilisé dans le traitement de l'allergie.

ZYRTEC solution buvable en gouttes et Zyrtec solution buvable en flacon sont indiqués chez l'adulte et l'enfant à partir de 2 ans :
ZYRTEC comprimé est indiqué chez l'adulte et l'enfant à partir de 6 ans :

- Pour le traitement des symptômes nasaux et oculaires de la rhinite allergique saisonnière ou perannuelle.
- Pour le traitement des symptômes de l'urticaire.

2. QUELLES SONT LES INFORMATIONS A CONNAÎTRE AVANT DE PRENDRE ZYRTEC ?

Ne prenez jamais ZYRTEC

- Si vous avez une maladie grave des reins (insuffisance rénale sévère avec une clairance de la créatinine inférieure à 10 ml/min).
- Si vous êtes allergique au dichlorhydrate de cétirizine ou à l'un des autres composants contenus dans ce médicament (voir rubrique 6 INFORMATIONS SUPPLEMENTAIRES), à l'hydroxyzine ou aux dérivés de la pipérazine (substances actives apparentées contenues dans d'autres médicaments).

Faites attention avec ZYRTEC

Si vous avez une insuffisance rénale, demandez conseil à votre médecin ; si nécessaire, vous devrez prendre une dose inférieure. La posologie adaptée sera déterminée par votre médecin.

Si vous êtes épileptique ou si vous présentez des risques de convulsions, demandez conseil à votre médecin.

Il n'a pas été observé d'interaction spécifique entre la cétirizine utilisée aux doses recommandées et l'alcool (jusqu'à la concentration sanguine d'alcool de 0,5 pour mille (g/l) correspondant à un verre de vin).

Toutefois, aucune donnée n'est disponible lors de la prise de doses plus importantes de cétirizine et d'alcool. Par conséquent, comme avec tout autre antihistaminique, il est recommandé d'éviter la prise d'alcool avec ZYRTEC.

Si vous devez subir des tests pour le diagnostic de l'allergie (test cutané par exemple), il convient d'arrêter de prendre ce médicament au moins 3 jours avant leur réalisation car il peut en modifier les résultats. Demandez à votre médecin ce qu'il convient de faire avant la réalisation des tests pour le diagnostic de l'allergie.

Prise d'autres médicaments

Informez votre médecin ou votre pharmacien si vous prenez, avez pris récemment ou pourriez prendre tout autre médicament.

Aliments et boissons

L'absorption de la cétirizine contenue dans ZYRTEC n'est pas modifiée par la prise concomitante d'aliments.

Grossesse et allaitement

Si vous êtes enceinte ou que vous allaitez, si vous pensez être enceinte ou si vous envisagez une grossesse, demandez conseil à votre médecin ou à votre pharmacien avant de prendre ce médicament.

ZYRTEC® 10 mg, comprimé pelliculé séc.
ZYRTEC® 10 mg/ml, solution buvable e
ZYRTEC® 1 mg/ml, solution buvable e
Dichlorhydrate de cétirizine



83,20

Veillez lire attentivement l'intégralité de cette notice avant de prendre ce médicament.

- Gardez cette notice, vous pourriez avoir besoin de la relire.
- Si vous avez toute autre question, si vous avez un doute, demandez plus d'informations à votre médecin ou à votre pharmacien.
- Ce médicament vous a été personnellement prescrit. Ne le donnez jamais à quelqu'un d'autre, même en cas de symptômes identiques, cela pourrait lui être nocif.
- Si l'un des effets indésirables devient grave ou si vous remarquez un effet indésirable non mentionné dans cette notice, parlez-en à votre médecin ou à votre pharmacien.

Dans cette notice :

1. QU'EST-CE QUE ZYRTEC ET DANS QUELS CAS EST-IL UTILISÉ ?
2. QUELLES SONT LES INFORMATIONS A CONNAÎTRE AVANT DE PRENDRE ZYRTEC ?
3. COMMENT PRENDRE ZYRTEC ?
4. QUELS SONT LES EFFETS INDÉSIRABLES ÉVENTUELS ?
5. COMMENT CONSERVER ZYRTEC ?
6. INFORMATIONS SUPPLÉMENTAIRES

1. QU'EST-CE QUE ZYRTEC ET DANS QUELS CAS EST-IL UTILISÉ ?

Le dichlorhydrate de cétirizine est la substance active de ZYRTEC.
ZYRTEC est un médicament antihistaminique utilisé dans le traitement de l'allergie.

ZYRTEC solution buvable en gouttes et Zyrtec solution buvable en flacon sont indiqués chez l'adulte et l'enfant à partir de 2 ans :
ZYRTEC comprimé est indiqué chez l'adulte et l'enfant à partir de 6 ans :

- Pour le traitement des symptômes nasaux et oculaires de la rhinite allergique saisonnière ou perannuelle.
- Pour le traitement des symptômes de l'urticaire.

2. QUELLES SONT LES INFORMATIONS A CONNAÎTRE AVANT DE PRENDRE ZYRTEC ?

Ne prenez jamais ZYRTEC

- Si vous avez une maladie grave des reins (insuffisance rénale sévère avec une clairance de la créatinine inférieure à 10 ml/min).
- Si vous êtes allergique au dichlorhydrate de cétirizine ou à l'un des autres composants contenus dans ce médicament (voir rubrique 6 INFORMATIONS SUPPLÉMENTAIRES), à l'hydroxyzine ou aux dérivés de la pipérazine (substances actives apparentées contenues dans d'autres médicaments).

Faites attention avec ZYRTEC

Si vous avez une insuffisance rénale, demandez conseil à votre médecin ; si nécessaire, vous devrez prendre une dose inférieure. La posologie adaptée sera déterminée par votre médecin.

Si vous êtes épileptique ou si vous présentez des risques de convulsions, demandez conseil à votre médecin.

Il n'a pas été observé d'interaction spécifique entre la cétirizine utilisée aux doses recommandées et l'alcool (jusqu'à la concentration sanguine d'alcool de 0,5 pour mille (g/l) correspondant à un verre de vin).

Toutefois, aucune donnée n'est disponible lors de la prise de doses plus importantes de cétirizine et d'alcool. Par conséquent, comme avec tout autre antihistaminique, il est recommandé d'éviter la prise d'alcool avec ZYRTEC.

Si vous devez subir des tests pour le diagnostic de l'allergie (test cutané par exemple), il convient d'arrêter de prendre ce médicament au moins 3 jours avant leur réalisation car il peut en modifier les résultats. Demandez à votre médecin ce qu'il convient de faire avant la réalisation des tests pour le diagnostic de l'allergie.

Prise d'autres médicaments

Informez votre médecin ou votre pharmacien si vous prenez, avez pris récemment ou pourriez prendre tout autre médicament.

Aliments et boissons

L'absorption de la cétirizine contenue dans ZYRTEC n'est pas modifiée par la prise concomitante d'aliments.

Grossesse et allaitement

Si vous êtes enceinte ou que vous allaitez, si vous pensez être enceinte ou si vous envisagez une grossesse, demandez conseil à votre médecin ou à votre pharmacien avant de prendre ce médicament.