

RECOMMANDATIONS IMPORTANTES A LIRE POUR ACTIVER LES REMBOURSEMENTS ET EVITER LES REJETS

Conditions générales :

- Le cadre réservé à l'adhérent doit être dûment renseigné.
- Le cadre réservé au médecin doit être renseigné par le praticien lui-même notamment la nature de la maladie.
- La validité de la feuille de soins est limitée à 3 mois à compter de la première consultation.
- L'entente préalable est exigée pour toute hospitalisation médicale, chirurgicale, soins dentaires spéciaux, extractions multiples, parodontie orthodontie, prothèses dentaires, prothèses auditives ou orthopédiques ainsi que pour tous les actes effectués en série.
- En cas d'accident, une déclaration précisant les causes et circonstances de l'accident est à joindre à la feuille de soins.

Pharmacie :

- Les vignettes des médicaments doivent être obligatoirement jointes aux ordonnances.
- Pour les médicaments sans vignettes une facture de la pharmacie doit être jointe.

Radiologie et Biologie :

- La facture ainsi qu'une copie des résultats des analyses ou du compte rendu (sous pli confidentiel) doivent être jointes à l'ordonnance médicale pour toute demande de remboursement.
- Un pli confidentiel du médecin prescripteur des analyses ou radios peut être demandé par le médecin conseil de la mutuelle.

Optique :

- L'ordonnance du médecin prescripteur et la facture de l'opticien sont à joindre à la feuille de soins.

Rééducation :

- L'entente préalable renseignée par le médecin prescripteur est exigée avant le début des séances de rééducations.
- Pour le remboursement, la facture et le calendrier des séances effectuées sont à joindre à la feuille de soins.

Dentaire :

- En cas de prothèses ou de traitement canaux, l'accord préalable renseigné sur la feuille de soins est obligatoire avant le début de traitement.
- La facture doit être jointe à la feuille de soins pour toute demande de remboursement.
- La radio-après soins est obligatoire en cas de prothèses ou de traitement canaux.

Maladie et Affection Longue Durée ALD et ALC :

- La déclaration de maladie chronique doit être renseignée par le médecin prescripteur et renouvelée tous les 6 mois.

Adresses Mails utiles

- Réclamation : contact@mupras.com
- Prise en charge : pec@mupras.com
- Adhésion et changement de statut : adhesion@mupras.com

La MUPRAS garantit le respect de la loi n° 09-08 relative à la protection des personnes physiques à l'égard du traitement des données à caractère personnel.

MUPRAS : Centre Allal Ben Abdellah - 6ème Etage Angle Rue Mohamed Fakir et Rue Allal Ben Abdellah - Quartier de l'Horloge Casablanca 20000 - Tél. : 05 22 20 45 45 (LG) - Fax : 05 22 22 78 18 - www.mupras.com



Déclaration de Maladie

N° P19-0032075

☐ Maladie

☐ Dentaire

☐ Optique

☐ Autres

Cadre réservé à l'adhérent (e)

Matricule : 2136 Société : RAM par awad

☐ Actif ☒ Pensionné(e) ☐ Autre :

Nom & Prénom : CHEW TOUF ABDELHALC

Date de naissance : 1955

Adresse : TANGER

Tél. : 06 66 88 29 54 Total des frais engagés : 2750,80 Dhs

Cadre réservé au Médecin

Cachet du médecin :

Date de consultation : 9/8/23

Nom et prénom du malade : Bentayel Laila Age :

Lien de parenté ☐ Lui-même ☐ Conjoint ☐ Enfant

Nature de la maladie : Suspense de poitrine

En cas d'accident préciser les causes et circonstances :

Dans le cas où la maladie aurait un caractère confidentiel, communiquer les renseignements sous pli confidentiel à l'attention du médecin conseil de la Mutuelle.

J'atteste sur l'honneur l'exactitude des renseignements portés sur la présente déclaration. Je déclare avoir pris connaissance de la clause relative à la protection des données personnelles.

Fait à : TANGER Le : 29/08/23

Signature de l'adhérent(e) :

VOLET ADHERENT

Déclaration de maladie N° P19-032075

Remplissez ce volet, découpez le et conservez le. Il sera nécessaire de le présenter pour toute réclamation ultérieure.

Coupon à conserver par l'adhérent(e).

Matricule :

Nom de l'adhérent(e) :

Total des frais engagés :

Date de dépôt :

RELEVÉ DES FRAIS ET HONORAIRES				
Dates des Actes	Natures des Actes	Nombre et Coefficient	Montant détaillé des Honoraires	Cachet et signature du Médecin attestant le Paiement des Actes
09/08/23		CSE Pch Drp	800,00	
11/8/23	Gz		GT	

EXECUTION DES ORDONNANCES		
Cachet du Pharmacien ou du Fournisseur	Date	Montant de la Facture
Pharmacie TAJ EDDINE Rue Echahid Bentancien n° 56B Hay Branes - TANGER TEL: 05 41 102628	11.08.23	PL 150.80

[illegible][illegible]

* Il est entendu que le règlement est conditionné par la fourniture de tous les justificatifs exigés par la Mutuelle.

RELEVÉ DES FRAIS ET HONORAIRES

Le praticien est prié de préciser la dent traitée, l'acte pratiqué en indiquant la nature des soins.

Important :

Veuillez joindre les radiographies en cas de prothèses ou de traitement canaux, ainsi que le bilan de l'ODF.

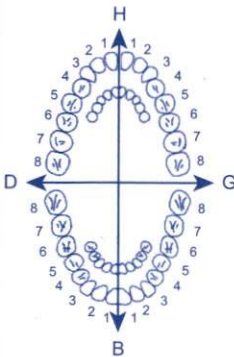
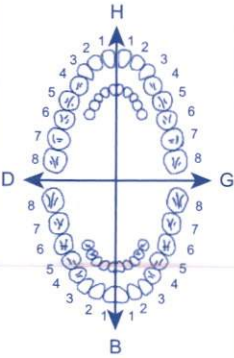
SOINS DENTAIRES	Dents Traitées	Nature des Soins	Coefficient	
				<div style="display: flex; justify-content: space-between; align-items: center;"> <div style="text-align: right;">COEFFICIENT DES TRAVAUX</div> <input style="width: 150px; height: 30px;" type="text"/> </div> <div style="display: flex; justify-content: space-between; align-items: center; margin-top: 20px;"> <div style="text-align: right;">MONTANTS DES SOINS</div> <input style="width: 150px; height: 30px;" type="text"/> </div> <div style="display: flex; justify-content: space-between; align-items: center; margin-top: 20px;"> <div style="text-align: right;">DEBUT D'EXECUTION</div> <input style="width: 150px; height: 30px;" type="text"/> </div> <div style="display: flex; justify-content: space-between; align-items: center; margin-top: 20px;"> <div style="text-align: right;">FIN D'EXECUTION</div> <input style="width: 150px; height: 30px;" type="text"/> </div>
O.D.F PROTHESES DENTAIRES	DETERMINATION DU COEFFICIENT MASTICATOIRE			<div style="display: flex; justify-content: space-between; align-items: center;"> <div style="text-align: right;">COEFFICIENT DES TRAVAUX</div> <input style="width: 150px; height: 30px;" type="text"/> </div> <div style="display: flex; justify-content: space-between; align-items: center; margin-top: 20px;"> <div style="text-align: right;">MONTANTS DES SOINS</div> <input style="width: 150px; height: 30px;" type="text"/> </div> <div style="display: flex; justify-content: space-between; align-items: center; margin-top: 20px;"> <div style="text-align: right;">DATE DU DEVIS</div> <input style="width: 150px; height: 30px;" type="text"/> </div> <div style="display: flex; justify-content: space-between; align-items: center; margin-top: 20px;"> <div style="text-align: right;">DATE DE L'EXECUTION</div> <input style="width: 150px; height: 30px;" type="text"/> </div>
	<div style="display: flex; justify-content: space-around; align-items: center;"> <div style="text-align: center;"> H 25533412 21433552 00000000 00000000 D ————— G 00000000 00000000 35533411 11433553 B </div> </div> <p>(Création, remont, adjonction) Fonctionnel, Thérapeutique, nécessaire à la profession</p>			

VISA ET CACHET DU PRATICIEN ATTESTANT LE DEVIS

VISA ET CACHET DU PRATICIEN ATTESTANT L'EXECUTION

Veillez joindre les radiographies en cas de prothèses ou de traitement canaux, ainsi que le bilan de l'ODF.

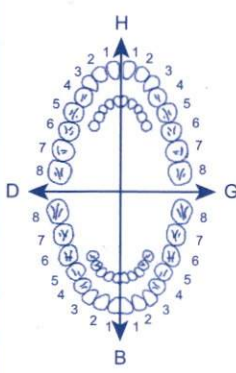
SOINS DENTAIRES		Dents Traitées	Nature des Soins	Coefficient		
					CCEFFICIENT DES TRAVAUX	
						MONTANTS DES SOINS
						FIN D'EXECUTION

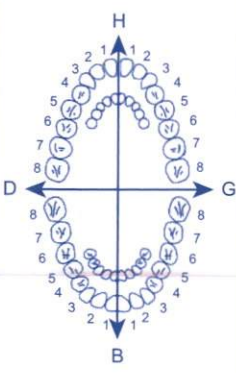
O.D.F PROTHESES DENTAIRES		DETERMINATION DU CCEFFICIENT MASTICATOIRE		
	<div><div>H</div><div>2553341221433552</div><div>0000000000000000</div><div>D</div><div>0000000000000000</div><div>3553341111433553</div><div>B</div></div>			CCEFFICIENT DES TRAVAUX
	<div>(Création, remont, adjonction)</div> <div>Fonctionnel, Thérapeutique, nécessaire à la profession</div>		MONTANTS DES SOINS	
				DATE DU DEVIS
			DATE DE L'EXECUTION	

VISA ET CACHET DU PRATICIEN ATTESTANT L'EXECUTION

Dr. Othman LAARIBI

Spécialiste

Endocrinologie

Diabétologie et Nutrition

Diabètes, Goitres, Troubles
hormonaux, Obésités
Maladies Métaboliques
Cholestérol

- Membre de l'Américain Diabetes Association
- AFSA d'Endocrinologie à la Faculté
Claude-Bernard de Lyon (France)
- Ex. Diabétologue aux Hospices Civils de Lyon



الدكتور عثمان لعريبي

طبيب اختصاصي

أمراض الغدد والسكري والتغذية
الغدة الدرقية، اضطرابات هرمونية

السمنة، العقم الهرموني

العجز الجنسي

الكوليسترول

- عضوفي الجمعية الأمريكية للسكري
- طبيب سابق بمستشفيات ليون بفرنسا

Tanger, le : 09/08/13 طنجة في

ICE: 000158721000090

NOTE D'HONORAIRES

Nom et Prénom : BEN AYER CAÏLA

NATURE DE L'ACTE :

- | | | |
|--------------------------------------|---|--------|
| - CONSULTATION | : | 300 Dh |
| - Echographie doppler de la thyroïde | : | 500 Dh |

Arrêtée la présente note d'honoraires a la somme
de **HUIT CENT DIRHAMS**.

Sur Rendez-vous بالموعد

Dr. Othman LAARIBI
Spécialiste
Endocrinologie Diabétologie et Nutrition
47 Av. Hassan II, Im. Miramonté 4ème Etage N° 23, (en face de Sidi Bouarrakia)
Tél. 0539 33 03 72

47 شارع الحسن الثاني عمارة ميرامونتي الطابق الرابع رقم 23 (قبالة سيدي بوعراقية) - طنجة - الهاتف: 05 39 33 03 72
47, Av. Hassan II, Im. Miramonté 4ème Etage N° 23, (en face de Sidi Bouarrakia) TANGER
Tél. : 0539 33 03 72 - E-mail : diabeto@outlook.com - INP : 161171467

Dr. Othman LAARIBI

Spécialiste

Endocrinologie

Diabétologie et Nutrition

Diabète, Goitres, Troubles
hormonaux, Obésités
Maladies Métaboliques
Cholestérol

- Membre de l'Américain Diabetes Association
- AFSA d'Endocrinologie à la Faculté
Claude-Bernard de Lyon (France)
- Ex. Diabétologue aux Hospices Civils de Lyon



الدكتور عثمان لعريبي

طبيب اختصاصي

أمراض الغدد والسكري والتغذية
الغدة الدرقية، اضطرابات هرمونية
السمانة، العقم الهرموني

العجز الجنسي

الكوليسترول

• عضو في الجمعية الأمريكية للسكري

• طبيب سابق بمستشفيات ليون بفرنسا

09/08/2023

Tanger, le : طنجة في

ÉCHOGRAPHIE DOPPLER DE LA THYROÏDE et des PARATHYROIDES

NOM et PRENOM : Mme BENTAYEB LAILA

TECHNIQUE : Appareil Samsung Medison, Sonde Haute Fréquence à 13 Mhz.

INDICATION

bilan

RÉSULTATS

Glande thyroïde aux contours réguliers.

Les deux lobes sont de volume normal et d'echostructure homogène

Au doppler, la vascularisation est physiologique.

Il n'y a pas d'élément ganglionnaire cervical significatif.

Glandes parathyroïdes non visualisées.

CONCLUSION

Echographie thyroïdienne normale.

Dr. Othman LAARIBI
Endocrinologue, Diabétologue et Nutritionniste
47 Av. Hassan II, Im. Miramonté N° 23
Tél. 05 39 33 03 72

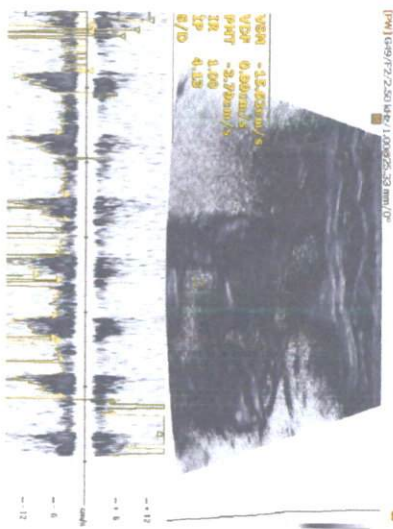
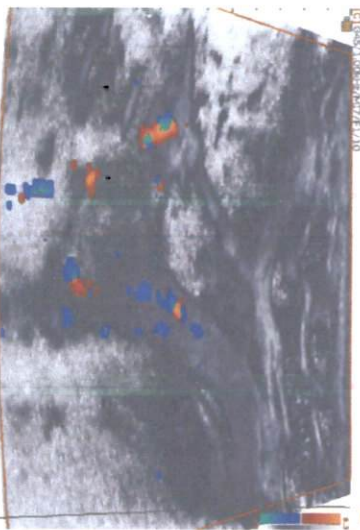

Dr. Othman LAARIBI

Spécialiste

Endocrinologie

Diabétologie et Nutrition

Diabète, Goîtres, Troubles

hormonaux, Obésités

Maladies Métaboliques

Cholestérol

- Membre de l'Américain Diabetes Association
- AFSA d'Endocrinologie à la Faculté Claude-Bernard de Lyon (France)
- Ex. Diabétologue aux Hospices Civils de Lyon



الدكتور عثمان لعربي

طبيب اختصاصي

أمراض الغدد والسكري والتغذية

الغدة الدرقية، اضطرابات هرمونية

السمنة، العقم الهرموني

العجز الجنسي

الكوليسترول

• عضوفي الجمعية الأمريكية للسكري

• طبيب سابق بمستشفيات ليون بفرنسا

09/08/2023

Tanger, le : طنجة في

Mme BENTAYEB LAILA

Bilan biologique

Faire pratiquer S.V.P:

Créatinine

ASAT, ALAT

CT, HDL, LDL, TG

NFS

TSH

Vit D

Vit B12

VS, CRP

LABORATOIRE D'ANALYSES MEDICALES
D. Y. SEKKAT
60 Av. Omar Ibn Khatab- Tanger
T. 05 39 32 22 90 - Fax: 05 39 32 25 90
INP- 163000367

Othman LAARIBI
Spécialiste
Endocrinologie et Nutrition
47, Av. Hassan II, Im. Miramonté N° 23
(en face de Sidi Bouarrakia)
Tél. : 05 39 33 03 72

Sur Rendez-vous بالموعد

47 شارع الحسن الثاني عمارة ميرامونطي الطابق الرابع رقم 23 (قبالة سيدي بوعرفاية) - طنجة - الهاتف: 05 39 33 03 72
47, Av. Hassan II, Im. Miramonté 4ème Etage N° 23, (en face de Sidi Bouarrakia) TANGER
Tél. : 0539 33 03 72 - E-mail : diabeto@outlook.com - INP : 161171467

LABORATOIRE D'ANALYSES MEDICALES MEDI - LAB

Docteur Youssef SEKKAT

Pharmacien Biologiste

60, avenue Ibn Al Khattab - TANGER

INPE : 163000367



Tanger le 9 août 2023

Mme BENTAYEB LAILA

FACTURE N°	158850
------------	--------

Analyses :

Numération formule sanguine -----	B	80	
- Bilan lipidique (Chol.Trig., HDL;LDL) -----	B	140	
Vitamine B 12 -----	B	400	
25 HDROXY CALCIFEROL D2+3 -----	B	400	
Protéine C réactive -----	B	100	
Thyreostimuline (TSH us) -----	B	250	Total : B 1370

Prélèvements :

Sang-----	Pc	2	
-----------	----	---	--

TOTAL DOSSIER	1 800,00 DH
---------------	-------------

Arrêtée la présente facture à la somme de :

Mille Huit Cents Dirhams

LABORATOIRE D'ANALYSES MEDICALES
MEDI-Lab
Dr. Y. SEKKAT
60 Av. Omar Ibn Al Khattab - Tanger
Tél: 05 39 32 22 81 Fax: 05 39 32 25 90
INPE: 163000367

Dossier ouvert le : 09/08/23

Edité le : 10/08/23

Prélèvement effectué à 14:49

Mme BENTAYEB LAILA

Dossier N° : 23H365

Docteur OTHMANE LAARIBI

DDN : 24/03/1969

Code patient :



Page : 1/3

HEMATOLOGIE

NUMERATION FORMULE SANGUINE (SYSMEX XT 1800i)

			Normales (Femme Adulte)	Antérieures 14/07/2012
HEMATIES	4,74	M/mm ³	4,2 - 5,4	4,75
HEMOGLOBINE	13,5	g/100 ml	12 - 16	12,8
HEMATOCRITE	40	%	37 - 46	38
- VGM	84	μ ³	80 - 95	
- TCMH	29	pg	28 - 32	
- CCMH	34	g/100 ml	30 - 35	
LEUCOCYTES	5 130	/mm ³	4000 - 10000	5970
POLYNUCLEAIRES NEUTROPHILES	52,7	% soit 2 704 /mm ³	2000 - 7500	
POLYNUCLEAIRES EOSINOPHILES	1,6	% soit 82 /mm ³	100 - 400	
POLYNUCLEAIRES BASOPHILES	0,2	% soit 10 /mm ³	< 100	
LYMPHOCYTES	40,0	% soit 2 052 /mm ³	1500 - 4000	
MONOCYTES	5,5	% soit 282 /mm ³	200 - 800	
PLAQUETTES	297 000	/mm ³	150000 - 400000	260000

(Cytométrie de flux sur automate Sysmex XT 4000 ou Yumizen H550)

VITESSE DE SEDIMENTATION

1 ère HEURE	22	* mm	< 10
2 ère HEURE	57	* mm	< 20

LABORATOIRE D'ANALYSES MEDICALES
Medi-Lab
Dr Youssef SEKKAT
10 Av. Omar el-Khatib - Tanger
Tél: 05 39 32 25 90 / Fax: 05 39 32 25 90

Dossier ouvert le : 09/08/23

Edité le : 10/08/23

Prélèvement effectué à 14:49

Mme BENTAYEB LAILA

Dossier N° : 23H365

DDN : 24/03/1969

Docteur OTHMANE LAARIBI

Code patient :

Page : 2/3

BIOCHIMIE

EXAMEN D'ANOMALIE LIPIDIQUE

ASPECT du sérum Clair

			Normales	Antériorités
CHOLESTEROL TOTAL	2,04	g/l	1,5 - 2,2	1,68
(Colorimétrie; oxydase sur KONELAB 30i)	Soit	5,26	3,87 - 5,67	4,33
TRIGLYCERIDES	1,04	g/l	0,35 - 1,4	0,72
(Colorimétrie sur KONELAB30i)	Soit	1,19	0,4 - 1,6	0,82
CHOLESTEROL HDL	0,81 *	g/l	0,4 - 0,65	0,74
(direct mesure sur KONELAB 30i)	Soit	2,09	1 - 1,68	1,91
CHOLESTEROL TOTAL / HDL	2,52		< 5	
CHOLESTEROL LDL	1,02	g/l	< 1,5	0,80
(Calculated sur KONELAB 30i)	Soit	2,63	< 3,87	2,06

VALEURS CONSIDEREES COMME NORMALES CHEZ UN PATIENT SANS FACTEUR DE RISQUE

CHOL. TOT.	< 2,00 g/l	(4,1 mmol/l)
LDL - CHO	< 1,60 g/l	(4,1 mmol/l)
TG	< 1,50 g/l	(1,7 mmol/l)
HDL - CHO	> 0,40 g/l	(1,0 mmol/l)

VALEURS SEUILS DECLANCHANT UNE PRISE EN CHARGE THERAPEUTIQUE selon AFSSAPS

LDL - CHO	> 2,20 g/l	(4,1 mmol/l)	En absence de fact. de risque.
LDL - CHO	> 1,90 g/l	(4,1 mmol/l)	Avec un facteur de risque.
LDL - CHO	> 1,60 g/l	(4,1 mmol/l)	Avec deux facteurs de risque.
LDL - CHO	> 1,30 g/l	(4,1 mmol/l)	Avec trois facteurs de risque.
LDL - CHO	> 1,00 g/l	(4,1 mmol/l)	Si haut risque CV (Antécédents CV).

CREATININE	5,8	mg/l	5,5 - 10,5	5,7
(Jaffé compensée sur KONELAB 30i)	Soit	51	48,7 - 92,9	50
TRANSAMINASES -SGOT (ASAT)	30	UI/l	7 - 35	
(Méthode enzymatique sur KONELAB 30i)				
TRANSAMINASES -SGPT (ALAT)	44 *	UI/l	7 - 35	
(Méthode enzymatique KONELAB30i)				

VITAMINES

Vitamine B 12 (Cyanocobalamine)	192	pmol/l	133 - 675
(IMMUNOANALYSE- ACCESS)	Soit	260	180 - 915

LABORATOIRE D'ANALYSES MEDICALES
Médi-Lab
Dr Y. SEKKAT
30 Av. Omar Ibn Al Khattab - Tanger
Tél: 0539 32 22 90 / Fax: 0539 32 25 90 / E-mail: medi_lab@yahoo.fr
163000367

Dossier ouvert le : 09/08/23

Edité le : 10/08/23

Prélèvement effectué à 14:49

Mme BENTAYEB LAILA

Dossier N° : 23H365

Docteur OTHMANE LAARIBI

DDN : 24/03/1969

Code patient :

Page : 3/3

VITAMINE D (25 Hydroxy-cholécalférol- D2+D3):
(VIDAS-Immunoenzymatique)

25,6 µg/l

Normales Antériorités

30 - 80

interprétation:

Carence < à 10 µg/l
Insufisane Entre 10 et 30 µg/l
Taux recommandés Entre 30 et 70 µg/l
Possible toxicité > 150 µg/l

IMMUNO-SEROLOGIE

PROTEINE C REACTIVE (CRP)
(Néphélométrie)

3,0 mg/l

< 6

HORMONOLOGIE

Traitement en cours Sans Traitement

Normales Antériorités

TSH. Hyper Sensible
(Technique Chemiluminescence- ACCESS)

1,325 µUI/ml

0,3 - 5,6

14/07/2012

1,260

LABORATOIRE D'ANALYSES MEDICALES
Médi-Lab
Dr. Youssef SEKKAT
30 Av. Omar Ibn Al-Khattab - Tanger
Tél: 05 39 32 22 90 - Fax: 05 39 32 25 90
N°: 1000000000

Dr. Othman LAARIBI

Spécialiste

**Endocrinologie
Diabétologie et Nutrition**

Diabètes, Goitres, Troubles
hormonaux, Obésités
Maladies Métaboliques
Cholestérol

- Membre de l'Américain Diabetes Association
- AFSA d'Endocrinologie à la Faculté
Claude-Bernard de Lyon (France)
- Ex. Diabétologue aux Hospices Civils de Lyon



الدكتور عثمان لعريبي

طبيب اختصاصي

أمراض الغدد والسكري والتغذية
الغدة الدرقية، اضطرابات هرمونية

السمنة، العقم الهرموني

العجز الجنسي

الكوليسترول

- عضوفي الجمعية الأمريكية للسكري
- طبيب سابق بمستشفيات ليون بفرنسا

11/08/2023

Tanger, le : طنجة في

Mme BENTAYEB LAILA

ORDONNANCE

49.60

D-CURE FORTE

1 amp par mois pd 3 mois

50.60 x 2

PRINCI-B FORT

1 cp x 2/j pd 1 mois



→ L. 150.80

Pharmacie TAJ EDDINE
Rue Echahid Benlahcen n°56B
Hay Branes I - TANGER
Tél: 05 39 31 18 27

Dr. Othman LAARIBI

Spécialiste

Endocrinologie Diabétologie et Nutrition

47, Av. Hassan II, Im. Miramonté N° 23

(en face de Sidi Bouarrakia)

Tél : 05 39 33 03 72

Sur Rendez-vous بالموعد

47 شارع الحسن الثاني عمارة ميرامونطي الطابق الرابع رقم 23 (قبالة سيدي بوعراقية) - طنجة - الهاتف: 05 39 33 03 72
47, Av. Hassan II, Im. Miramonté 4ème Etage N° 23, (en face de Sidi Bouarrakia) TANGER
Tél. : 0539 33 03 72 - E-mail : diabeto@outlook.com - INP : 161171467

PRINCI-B FORT®

Vit B1, Vit B6, Vit B12

Boîte de 30 comprimés enrobés

Pour les médicaments non soumis à prescription médicale :

Veillez lire attentivement cette notice avant de prendre ce médicament car elle contient des informations importantes pour vous. Vous devez toujours prendre ce médicament en suivant scrupuleusement les informations fournies dans cette notice ou par votre médecin ou votre pharmacien.

- Garder cette notice, vous pourriez avoir besoin de la relire.
- Adressez-vous à votre pharmacien pour tout conseil ou information.
- Si vous ressentez l'un des effets indésirables, parlez-en à votre médecin ou à votre pharmacien ou si vous remarquez un effet indésirable.
- Vous devez vous adresser à votre médecin si vous ne ressentez aucune amélioration ou si vous vous sentez moins bien après.

1. Que contient cette notice ?
2. Qu'est-ce que PRINCI-B FORT et dans quel cas est-il utilisé ?
3. Quelles sont les informations à connaître avant de prendre PRINCI-B FORT, comprimé enrobé ?
4. Comment prendre PRINCI-B FORT, comprimé enrobé ?
5. Quels sont les effets indésirables éventuels ?
6. Comment conserver PRINCI-B FORT, comprimé enrobé ?
7. Informations supplémentaires.

1. Qu'est-ce que PRINCI-B FORT et dans quel cas est-il utilisé ?

Classe pharmaco-thérapeutique :

Vitamines (A : Appareil digestif et métabolisme).
Code ATC : (Vit B1 : A10A01), (Vit B6 : A11A02), (Vit B12 : B03BA01).

Indications thérapeutiques :

Ce médicament est indiqué en cas de :
- Prophylaxie et traitement des états de carence nutritionnelle en vitamines du groupe B en association avec d'autres vitamines de ce groupe.
- Traitement des algies à composante neurologique et neuromusculaire.

- Asthénie

2. QUELLES SONT LES INFORMATIONS A CONNAÎTRE AVANT DE PRENDRE PRINCI-B FORT ?

Liste des informations nécessaires avant la prise du médicament :

Contre-indications :

Ne prenez jamais PRINCI-B FORT, comprimé enrobé dans les cas suivants :
- Hypersensibilité à l'un des constituants du comprimé.

- En association avec la Lévodopa.

Mises en garde spéciales et précautions particulières d'emploi :

Faites attention avec PRINCI-B FORT, comprimé enrobé :

Ce médicament ne doit pas être utilisé de façon prolongée.

Ne pas associer la pyridoxine (Vitamine B6) à la lévodopa sauf si celle-ci est associée à un inhibiteur de la dopa décarboxylase.

EN CAS DE DOUTE, NE PAS HESITER A DEMANDER L'AVIS DE VOTRE MEDECIN OU DE VOTRE PHARMACIEN.

Interactions avec d'autres médicaments :

Prise ou l'utilisation d'autres médicaments :

Ce médicament est contre-indiqué en association avec la lévodopa.

Si vous prenez ou avez pris récemment un autre médicament, y compris un médicament obtenu sans ordonnance, parlez-en à votre médecin ou à votre pharmacien.

Interactions avec les aliments et les boissons :

Sans objet.

Interactions avec les produits de phytothérapie ou thérapies alternatives :

Sans objet.

Utilisation pendant la grossesse et l'allaitement :

Grossesse :

Il est préférable de ne pas utiliser ce médicament pendant la grossesse.

Si vous découvrez que vous êtes enceinte pendant le traitement, consultez votre médecin car lui seul peut juger de la nécessité de poursuivre ce traitement.

Allaitement :

En cas d'allaitement, éviter de prendre ce médicament.

D'UNE FAÇON GÉNÉRALE, IL CONVIENT AU COURS DE LA GROSSESSE OU DE L'ALLAITEMENT DE DEMANDER L'AVIS DE VOTRE MEDECIN OU DE VOTRE PHARMACIEN AVANT DE PRENDRE TOUT MÉDICAMENT.

Sportifs :

Sans objet.

Effets sur l'aptitude de conduire un véhicule ou à utiliser des machines :

Sans objet.

Excipients à effets notoire :

Ce médicament contient le glycérol et laque de coccine.

3. COMMENT PRENDRE PRINCI-B FORT ?

Instruction pour un bon usage

Posologie, mode et/ou voie d'administration, fréquence d'administration :

Respectez toujours la posologie indiquée par votre médecin. En cas de doute, consultez votre médecin ou votre pharmacien.

Posologie :

RESERVE À L'ADULTE.

1 comprimé 2 ou 3 fois par jour.

Mode et voie d'administration :

Voie orale.

Les comprimés sont à avaler sans croquer au début ou au milieu des repas avec un peu d'eau.

Durée du traitement :

Se conformer à l'ordonnance de votre médecin.

Symptômes et conduite à tenir en cas de surdosage :

Prenez PRINCI-B Fort uniquement comme il vous a été prescrit. Si vous avez utilisé ou pris plus de PRINCI-B Fort, prenez immédiatement contact avec votre médecin ou votre pharmacien. Un excédent de l'association de vitamines B dans le corps n'est, en principe, pas connu. A signaler toutefois, que lors de l'utilisation de doses beaucoup trop fortes (c'est-à-dire, dépassant beaucoup les quantités recommandées), la vitamine B6 peut provoquer une atteinte des nerfs périphériques, du foie ou une éruption sur la peau.

Conduite à tenir en cas d'omission d'une ou plusieurs doses :

Ne prenez pas de dose double pour compenser la dose que vous avez oublié de prendre.

Mention, si nécessaire, d'un risque de syndrome de sevrage :

Sans objet.

Si vous avez d'autres questions sur l'utilisation de ce médicament, demandez plus d'informations à votre médecin ou à votre pharmacien.

4. QUELS SONT LES EFFETS INDÉSIRABLES ÉVENTUELS ?

Comme tous les médicaments, PRINCI-B FORT, comprimé enrobé est susceptible d'avoir des effets indésirables, bien que tout le monde n'y soit pas sujet.

Ces effets indésirables sont liés à la vitamine B6, ils sont caractérisés par des manifestations neurologiques exceptionnelles et réversibles à l'arrêt du traitement suite à des fortes doses et/ou en cures prolongées.

Si vous remarquez des effets indésirables non mentionnés dans cette notice, ou si certains effets indésirables deviennent graves, veuillez en informer votre médecin ou votre pharmacien.

5. COMMENT CONSERVER PRINCI-B FORT, comprimé enrobé ?

Tenir hors de la portée et de la vue des enfants.

Ne pas utiliser après la date de péremption figurant sur la boîte (La date d'expiration fait référence au dernier jour du mois mentionné).

A conserver à une température ne dépassant pas 25°C.

« Ne jetez aucun médicament au tout à l'égout ni avec les ordures ménagères ».

Demandez à votre pharmacien d'éliminer les médicaments que vous n'utilisez plus. Ces mesures contribueront à protéger l'environnement.

6. INFORMATIONS SUPPLÉMENTAIRES :

Que contient PRINCI-B FORT, comprimé enrobé :

Composition qualitative et quantitative en substance(s) active(s) par unité de prise :

Thiamine mononitrate (Vitamine B1) 250, 00 mg

Pyridoxine chlorhydrate (Vitamine B6) 250,00 mg

Cyanocobalamine (Vitamine B12) 1,00 mg

Composition qualitative en excipients :

Povidone K90, Aérosol 200, Cellulose microcristalline, Stéarate de Magnésium, Hypromellose, Laque coccine (20%), Glycérol, Dioxyde de titane.

Nom et adresse de l'ÉPI titulaire de l'AMM au Maroc :

Laboratoires SYNTHEMEDIC

20-22, Rue Zoubair Ibnou Al Aouam, Roches noires, 20300 Casablanca, Maroc

La dernière date à laquelle cette notice a été révisée : 12/2017.

Conditions de prescription et de délivrance :

Médicament délivré sans ordonnance.



PRINCI-B FORT

Vit B1, Vit B6, Vit B12
Boîte de 30 comprimés enrobés

PRINCI-B

PPV 50.60 DH
LOT L0315 PER 03/26

Pour les médicaments non soumis à prescription médicale :

Veuillez lire attentivement cette notice avant de prendre ce médicament car elle contient des informations importantes. Vous devez toujours prendre ce médicament en suivant scrupuleusement les informations fournies dans cette notice ou celles de votre pharmacien.

- Garder cette notice, vous pourriez avoir besoin de la relire.
- Adressez-vous à votre pharmacien pour tout conseil ou information.
- Si vous ressentez l'un des effets indésirables, parlez-en à votre médecin ou à votre pharmacien ou si vous remarquez un effet indésirable non mentionné dans cette notice.
- Vous devez vous adresser à votre médecin si vous ne sentez aucune amélioration ou si vous vous sentez moins bien après.

1. Que contient cette notice ?
2. Où est-ce que PRINCI-B FORT et dans quel cas est-il utilisé ?
3. Quelles sont les informations à connaître avant de prendre PRINCI-B FORT, comprimé enrobé ?
4. Comment prendre PRINCI-B FORT, comprimé enrobé ?
5. Quels sont les effets indésirables éventuels ?
6. Comment conserver PRINCI-B FORT, comprimé enrobé ?
7. Informations supplémentaires.

1. Où est-ce que PRINCI-B FORT et dans quel cas est-il utilisé ?

Classe pharmacothérapeutique :

Vitamines (A : Appareil digestif et métabolisme).

Code ATC : (Vit B1 : A11DA01), (Vit B6 : A11HA02), (Vit B12 : B03BA01).

Indications thérapeutiques :

Ce médicament est indiqué en cas de :

- Prophylaxie et traitement des états de carence nutritionnelle en vitamines du groupe B en association avec d'autres vitamines de ce groupe, notamment des carences induites par l'alcoolisme chronique
- Traitement des algies à composante neurologique et neuromusculaire.
- Asthénie

2. QUELLES SONT LES INFORMATIONS À CONNAÎTRE AVANT DE PRENDRE PRINCI-B FORT ?

Liste des informations nécessaires avant la prise du médicament :

Contre-indications :

- Ne prenez jamais PRINCI-B FORT, comprimé enrobé dans les cas suivants :
- Hypersensibilité à l'un des constituants du comprimé.
- En association avec la Lévodopa.

Mises en garde spéciales et précautions particulières d'emploi :

Faites attention avec PRINCI-B FORT, comprimé enrobé :

Ce médicament ne doit pas être utilisé de façon prolongée.

Ne pas associer la pyridoxine (Vitamine B6) à la lévodopa sauf si celle-ci est associée à un inhibiteur de la dopa décarboxylase.

EN CAS DE DOUTE, NE PAS HESITER À DEMANDER L'AVIS DE VOTRE MÉDECIN OU DE VOTRE PHARMACIEN.

Interactions avec d'autres médicaments :

Prise ou l'utilisation d'autres médicaments :

Ce médicament est contre-indiqué en association avec la lévodopa.

Si vous prenez ou avez pris récemment un autre médicament, y compris un médicament obtenu sans ordonnance, parlez-en à votre médecin ou à votre pharmacien.

Interactions avec les aliments et les boissons :

Sans objet.

Interactions avec les produits de phytothérapie ou thérapies alternatives :

Sans objet.

Utilisation pendant la grossesse et l'allaitement :

Grossesse :

Il est préférable de ne pas utiliser ce médicament pendant la grossesse.

Si vous découvrez que vous êtes enceinte pendant le traitement, consultez votre médecin car il seul peut juger de la nécessité de poursuivre ce traitement.

Allaitement :

En cas d'allaitement, éviter de prendre ce médicament.

D'UNE FAÇON GÉNÉRALE, IL CONVIENT AU COURS DE LA GROSSESSE OU DE L'ALLAITEMENT DE DEMANDER L'AVIS DE VOTRE MÉDECIN OU DE VOTRE PHARMACIEN AVANT DE PRENDRE TOUT

MÉDICAMENT.

Sportifs :

Sans objet.

Effets sur l'aptitude de conduire un véhicule ou à utiliser des machines :

Sans objet.

Excipients à effets notoire :

Ce médicament contient le glycérol et laque de coccoline.

3. COMMENT PRENDRE PRINCI-B FORT ?

Instruction pour un bon usage

Posologie, mode et/ou voie d'administration, fréquence d'administration :

Respectez toujours la posologie indiquée par votre médecin. En cas de doute, consultez votre médecin ou votre pharmacien.

Posologie :

RÉSERVE À L'ADULTE.

1 comprimé 2 ou 3 fois par jour.

Mode et voie d'administration :

Voie orale.

Les comprimés sont à avaler sans croquer au début ou au milieu des repas avec un peu d'eau.

Durée du traitement :

Se conformer à l'ordonnance de votre médecin.

Symptômes et conduite à tenir en cas de surdosage :

Prenez PRINCI-B FORT uniquement comme il vous a été prescrit. Si vous avez utilisé ou pris plus de PRINCI-B FORT, prenez immédiatement contact avec votre médecin ou votre pharmacien. Un excédent de l'association de vitamines B dans le corps n'est, en principe, pas connu. À signaler toutefois, que lors de l'utilisation de doses beaucoup trop fortes (c'est-à-dire, dépassant beaucoup les quantités recommandées), la vitamine B6 peut provoquer une atteinte des nerfs périphériques, du foie ou une éruption sur la peau.

Conduite à tenir en cas d'omission d'une ou plusieurs doses :

Ne prenez pas de dose double pour compenser la dose que vous avez oublié de prendre.

Mention, si nécessaire, d'un risque de syndrome de sevrage :

Sans objet.

Si vous avez d'autres questions sur l'utilisation de ce médicament, demandez plus d'informations à votre médecin ou à votre pharmacien.

4. QUELS SONT LES EFFETS INDÉSIRABLES ÉVENTUELS ?

Comme tous les médicaments, PRINCI-B FORT, comprimé enrobé est susceptible d'avoir des effets indésirables, bien que tout le monde n'y soit pas sujet.

Ces effets indésirables sont liés à la vitamine B6, ils sont caractérisés par des manifestations neurologiques exceptionnelles et réversibles à l'arrêt du traitement suite à des fortes doses et/ou en cures prolongées.

Si vous remarquez des effets indésirables non mentionnés dans cette notice, ou si certains effets indésirables deviennent graves, veuillez en informer votre médecin ou votre pharmacien.

5. COMMENT CONSERVER PRINCI-B FORT, COMPRIMÉ ENROBÉ ?

Tenir hors de la portée et de la vue des enfants.

Ne pas utiliser après la date de péremption figurant sur la boîte (La date d'expiration fait référence au dernier jour du mois mentionné).

À conserver à une température ne dépassant pas 25°C.

« Ne jetez aucun médicament au tout à l'égout ni avec les ordures ménagères ».

Demandez à votre pharmacien d'éliminer les médicaments que vous n'utilisez plus. Ces mesures contribuent à protéger l'environnement.

6. INFORMATIONS SUPPLÉMENTAIRES :

Que contient PRINCI-B FORT, comprimé enrobé :

Composition qualitative et quantitative en substance(s) active(s) par unité de prise :

Thiamine mononitrate (Vitamine B1).....	250, 00 mg
Pyridoxine chlorhydrate (Vitamine B6).....	250,00 mg
Cyanocobalamine (Vitamine B12).....	1,00 mg

Composition qualitative en excipients :

Povidone K90, Aérosil 200, Cellulose microcristalline, Stéarate de Magnésium, Hypromellose, Laque de titane.

Nom et adresse de l'EPH titulaire de l'AMM au Maroc :

Laboratoires SYNTHEMEDIC

20-22, Rue Zoubair Ibnou Al Aouam, Roches noires, 20300 Casablanca, Maroc

La dernière date à laquelle cette notice a été révisée : 12/2017.

Conditions de prescription et de délivrance :

Médicament délivré sans ordonnance.

001

PPV: 49,60 DH
LOT: 23C14
EXP: 03/2026

Notice :

Information de l'utilis

**D-CURE FORTE 100.000 U.I.,
solution buvable en ampoule, boîtes de 3.**

Cholécalficérol (Vitamine D 3).

Veillez lire attentivement l'intégralité de cette notice avant de prendre ce médicament car elle contient des informations importantes pour vous.

Vous devez toujours prendre ce médicament en suivant scrupuleusement les informations fournies dans cette notice ou par votre médecin ou votre pharmacien.

- Gardez cette notice, vous pourriez avoir besoin de la relire.
- Adressez vous à votre pharmacien pour tout conseil ou information.
- Si vous ressentez l'un des effets indésirables, parlez-en à votre médecin ou à votre pharmacien ou si vous remarquez un effet indésirable non mentionné dans cette notice
- Vous devez-vous adresser à votre médecin si vous ne ressentez aucune amélioration ou si vous vous sentez moins bien .

QUE CONTIENT CETTE NOTICE ?

1. Qu'est-ce que D-Cure forte et dans quel cas est-il utilisé ?
2. Quelles sont les informations à connaître avant d'utiliser D-Cure forte?
3. Comment prendre D-Cure forte?
4. Quels sont les effets indésirables éventuels ?
5. Comment conserver D-Cure forte?
6. Information supplémentaires.

1. QU'EST-CE QUE D-CURE FORTE ET DANS QUEL CAS EST-IL UTILISÉ ?

- Classe pharmaceutique : Vitamines.
- Indications thérapeutiques : D-CURE FORTE 100.000 UI est utilisé en tant que traitement d'attaque pour la carence en vitamine D.

2. QUELLES SONT LES INFORMATIONS À CONNAÎTRE AVANT D'UTILISER D-CURE FORTE?

N'utilisez pas D-CURE FORTE :

- si vous êtes allergique (hypersensible) au cholécalficérol ou à tout autre excipient de D-CURE FORTE (cf. rubrique 6).
- si vous avez moins de 18 ans.
- si vous souffrez d'hypercalcémie (augmentation du taux de calcium dans le sang) et/ou
- si vous souffrez d'hypercalciurie (augmentation du taux de calcium dans les urines).
- si vous souffrez de pseudo-hypoparathyroïdisme (perturbation du métabolisme de l'hormone parathyroïdienne), puisque le besoin en vitamine D peut être réduit lors de phases de sensibilité normale à la vitamine D. Dans ce cas, il y a un risque de surdosage prolongé. Des dérivés de la vitamine D qui se régulent mieux sont disponibles dans ces cas.
- si vous avez une prédisposition à la formation de calculs rénaux contenant du calcium.
- si vous avez une hypervitaminose D.

Mises en garde spéciales et précautions particulières d'emploi :

Utilisez D-CURE FORTE avec précaution :

- si vous présentez des troubles de l'excrétion urinaire de calcium et de phosphate .
- si vous êtes actuellement traité par des dérivés de benzothiadiazine (utilisés pour stimuler l'excrétion urinaire).
- chez les patients immobilisés puisqu'ils risquent de développer une hypercalcémie, (augmentation du taux de calcium dans le sang) et une hypercalciurie (augmentation du taux de calcium dans les urines)
- si vous souffrez de sarcoidose compte tenu du risque accru de conversion de la vitamine D en son métabolite actif. Dans ce cas, il y a lieu de surveiller la calcémie et la calciurie.

Il y a lieu de surveiller l'effet sur le métabolisme calcique et phosphorique chez les patients souffrant d'insuffisance rénale traités avec D-CURE FORTE.

Si d'autres médicaments contenant de la vitamine D sont prescrits, la dose de vitamine D contenue dans D-CURE FORTE doit être prise en considération. L'administration supplémentaire de vitamine D ou de calcium ne peut se faire que sous surveillance médicale. Dans ces cas, les taux de calcium dans le sang et dans les urines doivent être contrôlés.

En cas de traitement prolongé avec D-CURE FORTE, il est recommandé de contrôler les taux de calcium dans le sang et les urines ainsi que la fonction rénale par dosage de la créatinine sérique. La surveillance est particulièrement importante chez les personnes âgées recevant un traitement concomitant par glycosides cardiaques (utilisés pour stimuler la fonction cardiaque) ou diurétiques (utilisés pour stimuler l'excrétion urinaire). En cas d'hypercalcémie (augmentation du taux de calcium dans le sang) ou de signes de dysfonction rénale, la dose doit être réduite ou le traitement interrompu. Il est recommandé de réduire le dosage ou d'interrompre le traitement momentanément si la calciurie dépasse 7,5 mmol/24 heures (300 mg/24 heures).

Autres médicaments et D-Cure forte:

N'oubliez pas de mentionner à votre médecin ou pharmacien si vous prenez ou avez pris récemment d'autres médicaments. Les médicaments obtenus sans ordonnance.

L'utilisation concomitante de phénytoïne (utilisée pour traiter l'épilepsie) ou de barbituriques (utilisés pour

et en tant qu'anesthésique) peut réduire l'efficacité de D-Cure forte.

Les diurétiques thiazidiques (par exemple furosémide) peuvent provoquer une hypercalcémie.

provoquer une hypercalcémie.

convient de surveiller la calcémie et la calciurie.