

RECOMMANDATIONS IMPORTANTES A LIRE POUR ACTIVER LES REMBOURSEMENTS ET EVITER LES REJETS

Conditions générales :

- Le cadre réservé à l'adhérent doit être dûment renseigné.
- Le cadre réservé au médecin doit être renseigné par le praticien lui-même, notamment la nature de la maladie.
- La validité de la feuille de soins est limitée à 3 mois à compter de la première consultation.
- L'entente préalable est exigée pour toute hospitalisation médicale, chirurgicale, soins dentaires spéciaux, extractions multiples, parodontie orthodontie, prothèses dentaires, prothèses auditives ou orthopédiques ainsi que pour tous les actes effectués en série.
- En cas d'accident, une déclaration précisant les causes et circonstances de l'accident est à joindre à la feuille de soins.

Pharmacie :

- Les vignettes des médicaments doivent être obligatoirement jointes aux ordonnances.
- Pour les médicaments sans vignettes une facture de la pharmacie doit être jointe.

Radiologie et Biologie :

- La facture ainsi qu'une copie des résultats des analyses ou du compte rendu (sous pli confidentiel) doivent être jointes à l'ordonnance médicale pour toute demande de remboursement.
- Un pli confidentiel du médecin prescripteur des analyses ou radios peut être demandé par le médecin conseil de la mutuelle.

Optique :

- L'ordonnance du médecin prescripteur et la facture de l'opticien sont à joindre à la feuille de soins.

Rééducation :

- L'entente préalable renseignée par le médecin prescripteur est exigée avant le début des séances de rééducations.
- Pour le remboursement, la facture et le calendrier des séances effectuées sont à joindre à la feuille de soins.

Dentaire :

- En cas de prothèses ou de traitement canalaires, l'accord préalable renseigné sur la feuille de soins est obligatoire avant le début de traitement.
- La facture doit être jointe à la feuille de soins pour toute demande de remboursement.
- La radio-après soins est obligatoire en cas de prothèses ou de traitement canalaires.

Maladie et Affection Longue Durée ALD et ALC :

- La déclaration de maladie chronique doit être renseignée par le médecin prescripteur et renouvelée tous les 6 mois.

Adresses Mails utiles

- O Réclamation : contact@mupras.com
- O Prise en charge : pec@mupras.com
- O Adhésion et changement de statut : adhesion@mupras.com

La MUPRAS garantit le respect de la loi n° 09-08 relative à la protection des personnes physiques à l'égard du traitement des données à caractère personnel.

MUPRAS : Centre Allal Ben Abdellah - 6ème Etage Angle Rue Mohamed Fakir et Rue Allal Ben Abdellah - Quartier de l'He
Casablanca 20000 - Tél. : 05 22 20 45 45 (LG) - Fax : 05 22 22 78 18 - www.mupras.com



MUPRAS
Mutuelle de Prévoyance
& d'Actions Sociales
de Royal Air Maroc

Déclaration de Maladie

M23-007819

☒ Maladie

☐ Dentaire

☐ Optique

☐ Autres

Cadre réservé à l'adhérent (e)

Matricule : 1608 Société : RAM
☐ Actif ☒ Pensionné(e) ☐ Autre :
 Nom & Prénom : AZZOUZI - ELIDRISSI My Zohar
 Date de naissance : 1950
 Adresse : Rue Ahmed Kadmiri Res Nodia Apt 13 Casablanca
 Tél. : 0663082895 Total des frais engagés : 1547,40 Dhs

Cadre réservé au Médecin

Dr. J. SIBAI
 CARDIOLOGUE
 Cachet du médecin : Angle 38, Bd. Yacout et 1, Rue El Arar - Casablanca
 Tél. : 05 22 48 75 79 - 05 22 48 78 90
 Date de consultation : 11 JUL 2023
 Nom et prénom du malade : TALIB Aicha ei AZZOUZI
 Lien de parenté : ☐ Lui-même ☐ Conjoint ☐ Enfant
 Nature de la maladie : HTA chronique, diabète
 Affection longue durée ou chronique : ☐ ALD ☐ ALC Pathologie :
 En cas d'accident préciser les causes et circonstances
 Dans le cas où la maladie aurait un caractère confidentiel, communiquer les renseignements sous pli confidentiel à l'attention du médecin conseil de la Mutuelle.

J'atteste sur l'honneur l'exactitude des renseignements portés sur la présente déclaration. Je déclare avoir pris connaissance de la clause relative à la protection des données personnelles.

Fait à : CASABLANCA Le : 16 / 8 / 2023
 Signature de l'adhérent(e) :

Autorisation CNCP N° A-A-215 / 2015

RELEVÉ DES FRAIS ET HONORAIRES				
Dates des Actes	Natures des Actes	Nombre et Coefficient	Montant détaillé des Honoraires	Cachet et signature du Médecin attestant le Palier des Actes
JUIL. 2023	C ₂ + ECG		300 dh	CARDIOLOGUE Angle 38, Bd. Kalla Yacout et 1, Rue El Araar - Casablanca Tel.: 05 22 48 79 79 - 05 22 48 78 90

Angle 38. Ed. Lalla Yacout et
1, Rue El Araar - Casablanca
tel.: 05 22 48 79 79 - 05 22 48 78 90

EXECUTION DES ORDONNANCES		
<p>PHARMACIEN</p> <p>77, Rue de la Pharmacie Cité Olympe Tél: 022 23 96 06</p> <p>2024256</p>	<p>Date</p> <p>11 07 23</p>	<p>Montant de la Facture</p> <p>1247,40</p>

1247, 40

[illegible][illegible]Montant détaillé
des Honoraires

RELEVÉ DES FRAIS ET HONORAIRES

Le praticien est prié de préciser la dent traitée, l'acte pratiqué en indiquant la nature des soins.

Important :

Veuillez joindre les radiographies en cas de prothèses ou de traitement canalaires, ainsi que le bilan de l'ODF.

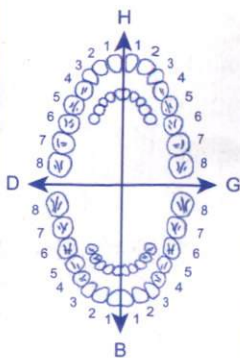
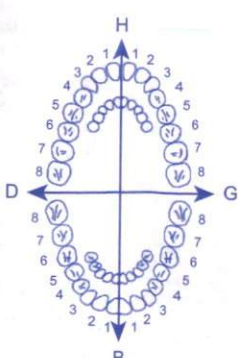
SOINS DENTAIRES	Dents Traitées	Nature des Soins	Coefficient															
				Coefficient DES TRAVAUX <input type="text"/>														
				MONTANTS DES SOINS <input type="text"/>														
				DEBUT D'EXECUTION <input type="text"/>														
				FIN D'EXECUTION <input type="text"/>														
O.D.F. PROTHESES DENTAIRES	DETERMINATION DU COEFFICIENT MASTICATOIRE																	
	<table border="1"> <thead> <tr> <th colspan="2">H</th> </tr> </thead> <tbody> <tr> <td>25533412</td> <td>21433552</td> </tr> <tr> <td>00000000</td> <td>00000000</td> </tr> <tr> <th>D</th> <th>G</th> </tr> <tr> <td>00000000</td> <td>00000000</td> </tr> <tr> <td>35533411</td> <td>11433553</td> </tr> <tr> <th colspan="2">B</th> </tr> </tbody> </table>			H		25533412	21433552	00000000	00000000	D	G	00000000	00000000	35533411	11433553	B		Coefficient DES TRAVAUX <input type="text"/>
	H																	
	25533412	21433552																
	00000000	00000000																
	D	G																
	00000000	00000000																
	35533411	11433553																
	B																	
	(Création, remont, adjonction) Fonctionnel, Thérapeutique, nécessaire à la profession			MONTANTS DES SOINS <input type="text"/>														
				DATE DU DEVIS <input type="text"/>														
			DATE DE L'EXECUTION <input type="text"/>															

VISA ET CACHET DU PRATICIEN ATTESTANT LE DEVIS

VISA ET CACHET DU PRATICIEN ATTESTANT L'EXECUTION

Coefficient des Travaux	
Montants des Soins	
Début d'exécution	
Fin d'exécution	

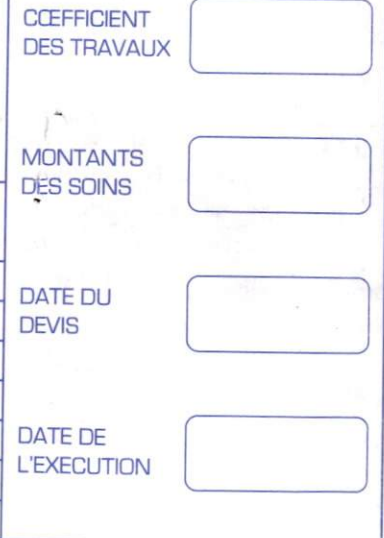

VISA ET CACHET DU PRATICIEN ATTESTANT L'EXECUTION

Docteur Jamal SIBAI

CARDIOLOGUE

Diplômé de la Faculté de Médecine
de Paris

Horaires d'ouverture :
du Lundi au Jeudi 9h à 15h.
Samedi 9h à 11h

Fermé le vendredi, samedi après-midi et le dimanche

الدكتور جمال السباعي

اختصاصي في أمراض القلب و الشرايين
خريج كلية الطب بباريس

أوقات العمل من الإثنين إلى الخميس من 9 إلى 15
و السبت من 9 إلى 11
العيادة مغلقة يوم الجمعة و السبت بعد الزوال و الأحد

N° d'identification du praticien : 091129718 : الرقم الوطني الاستدالي

Casablanca, le 1.1 JUL 2023

Dr. J. SIBAI
CARDIOLOGUE
1, Rue El Araar - Casablanca
Tél: 05 22 48 79 79 - 05 22 48 78 90

MC TALEB Aicha y. Azzou EL Snam

REGIME SANS SEL

131,50 x 26

SV

Starval 800

19 x 21

TRAITEMENT DE 3 MOIS

87,50 x 3

SV

Nelret 50

19 1/2

TRAITEMENT DE 3 MOIS

31,50 x 3

SV

Zyloric 200

19 1/2

TRAITEMENT DE 3 MOIS

102,00

SV

Bi Radozyl

15 mg/250, 19 x 21 1/2

PHARMACIE EL HILAL
LAABOUDI Selwa
77, Rue Al Bachir Lahlou
Cité Platanus - Casablanca
Tél: 0522 25 96 06 - ICE: 00151523944444

1247,40

Dr. J. SIBAI
CARDIOLOGUE

Angle 38, Bd. Lalla Yacout et
1, Rue El Araar - Casablanca
Tél: 05 22 48 79 79 - 05 22 48 78 90

بيروودوجيل®

سيرواميسين / ميترونيدازول

أقراص مغلفة

يرجى الاطلاع بانتباه على هذه النشرة قبل استعمال هذا الدواء، لأنها تضم معلومات هامة من أجله.

احتفظ بهذه النشرة، قد تحتاج إلى قراءتها من جديد. • إذا كان لديك سؤال آخر، استفسر لدى الطبيب أو الصيدلي. • لقد تم وصف هذا الدواء لك بشكل شخصي. لا تلتزم بإعطائه لشخص آخر. حتى في حال وجود أعراض مشابهة، لأنك قد تسبب الضرر له. • إذا شعرت بأحد الأعراض المرفوعة فيها، أخبر الطبيب أو الصيدلي. وينطبق ذلك على أي تأثير غير مرغوب فيها لم يذكر في هذه النشرة. انظر الفقرة 4.

1. ما هو بيروودوجيل: أقراص مغلفة وما هي الحالات التي يجب استعمالها فيها؟

الصف الصيدلي البيروودوجيل: تركيبة من مضادات الجراثيم

سيرواميسين / ميترونيدازول - رمز J01RA04: ATC

هذا الدواء، تركيبة من مضادين حيويين، أحدهما ينتمي إلى عائلة المضادات الحيوية التي تسمى سيرواميسين و

الميترونيدازول. المواد الفعالة هي في التوالي سيرواميسين و

يوسف هذا الدواء للبالغين والأطفال في علاج نضجات 1

2. ما هي المعلومات الواجب معرفتها قبل تناول بيروودوجيل

إذا أخبرك الطبيب بعدم تحمل بعض السكريات، إنسلم

لا تتناول أياداً بيروودوجيل: أقراص مغلفة:

• إذا كانت لديك حساسية لسيرواميسين وآلا ميترونيدازول

• إذا كان المريض دون 15 سنة

في حالة الشك من الضرر في إرشارة الطبيب أو الصيدلي.

تحذيرات واحتياطات:

أخذ الطبيب أو الصيدلي قبل تناول بيروودوجيل: أقراص مغلفة.

قبل استعمال بيروودوجيل: أقراص مغلفة، أخبر الطبيب إذا كنت تعاني من: اضطرابات عصبية،

اضطرابات نفسية، اضطرابات دموية، موانع التهاب السحايا عند استعمال ميترونيدازول، • إذا

سبق أن عانيت من مشاكل قلبية: يجب توخي الحذر عند استعمال هذا الدواء إذا وكنت أو إذا كنت

لديك موانع مثالية اعتماد الفاصل الزمني QT (للملاحظة على المخطط الكهربائي للقلب)، إذا كنت

تعاني من اختلال توازن الشوارد الكهربائي في الدم (خاصة نسب منخفضة للبوتاسيوم أو المغنيسيوم

في الدم)، إذا كان لديك نظم قلبي غير طبيعي (يسمى بطء القلب)، إذا كنت تعاني من قلب ضعيف

(فقر قلبي)، إذا كنت لديك موانع قوية (احتشاء عضلة القلب)، إذا كنت من النساء أو من

الأشخاص المسنين • إذا كنت تتناول أدوية أخرى قد تؤدي إلى بعض اختلالات المخطط الكهربائي

للقلب (انظر فقرة "أدوية أخرى وبيروودوجيل أقراص مغلفة"). • إذا كنت تعاني أنت أو فرد من



LOT : 22E007
PFR-02 2025

6

1

2

3

4

5

6

7

8

9

0

1

2

3

4

5

6

7

8

9

0

1

2

3

4

5

6

7

8

9

0

1

2

3

4

5

6

7

8

9

0

1

2

3

4

5

6

7

8

9

0

1

2

3

4

5

6

7

8

9

0

1

2

3

4

5

6

7

8

9

0

1

2

3

4

5

6

7

8

9

0

1

2

3

4

5

6

7

8

9

0

1

2

3

4

5

6

7

8

9

0

1

2

3

4

5

6

7

8

9

0

1

2

3

4

5

6

7

8

9

0

1

2

3

4

5

6

7

8

9

0

1

2

3

4

5

6

7

8

9

0

1

2

3

4

5

6

7

8

9

0

1

2

3

4

5

6

7

8

9

0

1

2

3

4

5

6

7

8

9

0

1

2

3

4

5

6

7

8

9

0

1

2

3

4

5

6

7

8

9

0

1

2

3

4

5

6

7

8

9

0

1

2

3

4

5

6

7

8

9

0

1

2

3

4

5

6

7

8

9

0

1

2

3

4

5

6

7

8

9

0

1

2

3

4

5

6

7

8

9

0

1

2

3

4

5

6

7

8

9

0

1

2

3

4

5

6

7

8

9

0

1

2

3

4

5



ZYLORIC® 100 mg, 200 mg et 300 mg, comprimés ALLOPURINOL

Veillez lire attentivement l'intégralité de cette notice avant de prendre le médicament car elle contient des informations importantes pour vous.

- Gardez cette notice, vous pourriez avoir besoin de la relire.
- Si vous avez d'autres questions, demandez plus d'informations à votre médecin ou à votre pharmacien ou votre infirmier/ère.
- Ce médicament vous a été personnellement prescrit. Ne le donnez pas à d'autres personnes. Il pourrait leur être nocif, même si les signes de leur maladie sont identiques aux vôtres.
- Si l'un des effets indésirables devient grave ou si vous remarquez un effet indésirable non mentionné dans cette notice, parlez-en à votre médecin ou à votre pharmacien.

Que contient cette notice :

1. Qu'est-ce que ZYLORIC comprimés, et dans quels cas est-il utilisé ?

LOT 230302
EXP 12 2026
PPV 31-30



une augmentation de l'acidité urinaire, des calculs urinaires ou de certains autres types de problèmes rénaux.

2. QUELLES SONT LES INFORMATIONS A CONNAITRE AVANT DE PRENDRE ZYLORIC comprimés ?

Si votre médecin vous a informé(e) d'une intolérance à certains médicaments, contactez-le avant de prendre ce médicament.

Ne prenez jamais ZYLORIC, comprimé :

- En cas d'allergie connue à l'allopurinol ou à l'un des constituants du médicament mentionnés dans la rubrique 6.
- Chez l'enfant de moins de 6 ans (contre-indication liée à la forme pharmaceutique).

En cas de doute, il est indispensable de demander l'avis de votre médecin ou votre pharmacien.

Avertissements et précautions :

Adressez-vous à votre médecin, pharmacien ou infirmier/ère avant de prendre ZYLORIC mg, comprimé si vous :

- Avez des problèmes au niveau de votre foie ou de vos reins.
- Souffrez de problèmes cardiaques ou d'une hypertension artérielle et si vous prenez des diurétiques et/ou un médicament appelé un IEC (inhibiteur de l'enzyme de conversion de l'angiotensine).
- Souffrez actuellement d'une crise de goutte.
- Etes d'origine chinoise, ethnies Han, africaine ou indienne.
- Avez des problèmes de thyroïde.

Faites particulièrement attention avec ZYLORIC, comprimé :

- Des éruptions cutanées ont été signalées chez des patients prenant l'allopurinol. Fréquemment, l'éruption cutanée peut entraîner des ulcères au niveau de la bouche, de la gorge, du nez, des organes génitaux et une conjonctivite (yeux rouges et gonflés). Ces éruptions cutanées graves sont précédées par des symptômes pseudo-grippaux, fièvre, maux de tête, courbatures (symptômes ressemblant à la grippe). L'éruption peut évoluer vers une apparition de vésicules sur tout le corps et une desquamation de la peau. En cas d'éruption cutanée ou de symptômes cutanés, arrêtez de prendre le médicament et consultez votre médecin.



ZYLORIC® 100 mg, 200 mg et 300 mg, comprimés ALLOPURINOL

Veillez lire attentivement l'intégralité de cette notice avant de prendre ce médicament car elle contient des informations importantes pour vous.

- Gardez cette notice, vous pourriez avoir besoin de la relire.
- Si vous avez d'autres questions, demandez plus d'informations à votre médecin ou à votre pharmacien ou votre infirmier/ère.
- Ce médicament vous a été personnellement prescrit. Ne le donnez pas à d'autres personnes. Il pourrait leur être nocif, même si les signes de leur maladie sont identiques aux vôtres.
- Si l'un des effets indésirables devient grave ou si vous remarquez un effet indésirable non mentionné dans cette notice, parlez-en à votre médecin ou à votre pharmacien.

Que contient cette notice :

1. Qu'est-ce que ZYLORIC comprimés, et dans quels cas est-il utilisé ?

LOT 230302
EXP 12 2026
PPV 31-30



une augmentation de l'acidité urinaire ou de certains autres types de problèmes rénaux.

2. QUELLES SONT LES INFORMATIONS A CONNAITRE AVANT DE PRENDRE ZYLORIC comprimés ?

Si votre médecin vous a informé(e) d'une intolérance à certains médicaments, contactez-le avant de prendre ce médicament.

Ne prenez jamais ZYLORIC, comprimé :

- En cas d'allergie connue à l'allopurinol ou à l'un des constituants du médicament mentionnés dans la rubrique 6.
- Chez l'enfant de moins de 6 ans (contre-indication liée à la forme pharmaceutique).

En cas de doute, il est indispensable de demander l'avis de votre médecin ou votre pharmacien.

Avertissements et précautions :

Adressez-vous à votre médecin, pharmacien ou infirmier/ère avant de prendre ZYLORIC mg, comprimé si vous :

- Avez des problèmes au niveau de votre foie ou de vos reins.
- Souffrez de problèmes cardiaques ou d'une hypertension artérielle et si vous prenez des diurétiques et/ou un médicament appelé un IEC (inhibiteur de l'enzyme de conversion de l'angiotensine).
- Souffrez actuellement d'une crise de goutte.
- Etes d'origine chinoise, ethnies Han, africaine ou indienne.
- Avez des problèmes de thyroïde.

Faites particulièrement attention avec ZYLORIC, comprimé :

- Des éruptions cutanées ont été signalées chez des patients prenant l'allopurinol. Fréquemment, l'éruption cutanée peut entraîner des ulcères au niveau de la bouche, de la gorge, du nez, des organes génitaux et une conjonctivite (yeux rouges et gonflés). Ces éruptions cutanées graves sont précédées par des symptômes pseudo-grippaux, fièvre, maux de tête, courbatures (symptômes ressemblant à la grippe). L'éruption peut évoluer vers une apparition de vésicules sur tout le corps et une desquamation de la peau. En cas d'éruption cutanée ou de symptômes cutanés, arrêtez de prendre le médicament et consultez votre médecin.



ZYLORIC® 100 mg, 200 mg et 300 mg, comprimés ALLOPURINOL

Veillez lire attentivement l'intégralité de cette notice avant de prendre ce médicament car elle contient des informations importantes pour vous.

- Gardez cette notice, vous pourriez avoir besoin de la relire.
- Si vous avez d'autres questions, demandez plus d'informations à votre médecin ou à votre pharmacien ou votre infirmier/ère.
- Ce médicament vous a été personnellement prescrit. Ne le donnez pas à d'autres personnes. Il pourrait leur être nocif, même si les signes de leur maladie sont identiques aux vôtres.
- Si l'un des effets indésirables devient grave ou si vous remarquez un effet indésirable non mentionné dans cette notice, parlez-en à votre médecin ou à votre pharmacien.

Que contient cette notice :

1. Qu'est-ce que ZYLORIC comprimés, et dans quels cas est-il utilisé ?

LOT 230302
EXP 12 2026
PPV 31-30



une augmentation de l'acidité urinaire ou de certains autres types de problèmes rénaux.

2. QUELLES SONT LES INFORMATIONS A CONNAITRE AVANT DE PRENDRE ZYLORIC comprimés ?

Si votre médecin vous a informé(e) d'une intolérance à certains médicaments, contactez-le avant de prendre ce médicament.

Ne prenez jamais ZYLORIC, comprimé :

- En cas d'allergie connue à l'allopurinol ou à l'un des constituants du médicament mentionnés dans la rubrique 6.
- Chez l'enfant de moins de 6 ans (contre-indication liée à la forme pharmaceutique).

En cas de doute, il est indispensable de demander l'avis de votre médecin ou votre pharmacien.

Avertissements et précautions :

Adressez-vous à votre médecin, pharmacien ou infirmier/ère avant de prendre ZYLORIC mg, comprimé si vous :

- Avez des problèmes au niveau de votre foie ou de vos reins.
- Souffrez de problèmes cardiaques ou d'une hypertension artérielle et si vous prenez des diurétiques et/ou un médicament appelé un IEC (inhibiteur de l'enzyme de conversion de l'angiotensine).
- Souffrez actuellement d'une crise de goutte.
- Etes d'origine chinoise, ethnies Han, africaine ou indienne.
- Avez des problèmes de thyroïde.

Faites particulièrement attention avec ZYLORIC, comprimé :

- Des éruptions cutanées ont été signalées chez des patients prenant l'allopurinol. Fréquemment, l'éruption cutanée peut entraîner des ulcères au niveau de la bouche, de la gorge, du nez, des organes génitaux et une conjonctivite (yeux rouges et gonflés). Ces éruptions cutanées graves sont précédées par des symptômes pseudo-grippaux, fièvre, maux de tête, courbatures (symptômes ressemblant à la grippe). L'éruption peut évoluer vers une apparition de vésicules sur tout le corps et une desquamation de la peau. En cas d'éruption cutanée ou de symptômes cutanés, arrêtez de prendre le médicament et consultez votre médecin.

NEBILET® 5 mg

Veillez lire attentivement l'intégralité de cette notice avant d'utiliser ce médicament.

- Gardez cette notice, vous pourriez avoir besoin de la relire.
 - Si vous avez d'autres questions, si vous avez un doute, demandez plus d'informations à votre médecin ou votre pharmacien.
- Ce médicament vous a été personnellement prescrit. Ne le donnez jamais à quelqu'un d'autre, même en cas de symptômes identiques, cela pourrait lui être nocif.

NEBILET 5 mg, comprimé quadrisécable

La substance active est :

Nébivolol 5,00 mg

Sous forme de chlorhydrate de nébivolol 5,45 mg
pour un comprimé quadrisécable

Les autres composants sont :

Polysorbate 80, hypromellose, lactose monohydraté, amidon de maïs, croscarmellose sodique, cellulose microcristalline, silice colloïdale anhydre, stéarate de magnésium.

1. QU'EST-CE QUE NEBILET 5 mg, comprimé quadrisécable

ET DANS QUEL CAS EST-IL UTILISÉ ?

Ce médicament se présente sous la forme d'un comprimé quadrisécable en boîte de 28 comprimés.

Ce médicament est un bêta-bloquant sélectif.

Ce médicament est préconisé dans le traitement de l'hypertension artérielle essentielle (d'origine inconnue).

Ce médicament est également utilisé pour traiter les patients présentant une insuffisance cardiaque chronique stable légère à modérée, en complément du traitement habituel de l'insuffisance cardiaque, chez les patients âgés de 70 ans ou plus.

2. QUELLES SONT LES INFORMATIONS NÉCESSAIRES AVANT DE PRENDRE NEBILET 5 mg, comprimé quadrisécable ?

Ne prenez jamais NEBILET 5 mg, comprimé quadrisécable dans les cas suivants :

- Allergie au nébivolol ou à l'un des constituants de ce médicament.
- Insuffisance hépatique (*du foie*) ou altération de la fonction hépatique.
- Grossesse ou allaitement (cf. rubriques Grossesse et Allaitement).
- Insuffisance cardiaque aiguë, choc cardiogénique ou dé compensation de l'insuffisance cardiaque.
- Certains troubles de la conduction cardiaque (blocs auriculo-ventriculaires des 2ème et 3ème degrés sans pace-maker, bloc sino-auriculaire).
- Asthme ou problèmes respiratoires sévères (actuels ou passés).
- Phéochromocytome non traité (*atteinte de la glande surrénale provoquant une hypertension artérielle sévère*).
- Acidose métabolique.
- Bradycardie (rythme cardiaque inférieur à 60 battements par minute) ou rythme cardiaque irrégulier (mala die du sinus).
- Hypotension (pression artérielle systolique inférieure à 90 mmHg).

(un médicament protecteur utilisé dans le traitement du cancer);

Médicaments pour traiter un excès d'acidité dans l'estomac ou les ulcères (médicament antacide), par exemple la cimétidine ; NEBILET 5 mg doit être pris pendant les repas et l'antacide entre les repas.

L'utilisation de ces médicaments est généralement déconseillée sans avis médical par votre médecin.

* VIGNETTE

NEBILET® 5mg

28 comprimés

PPV 87DH50

PRENDRE NEBILET 5 mg, comprimé quadrisécable ?

Prenez un comprimé par jour.

chez les insuffisants rénaux, la dose recommandée est de 1/2 comprimé par jour.

L'insuffisance antihypertensive se manifeste généralement après 1 à 2 semaines de traitement, l'effet maximal ne pouvant apparaître qu'au bout de 4 semaines. Votre médecin peut décider d'associer d'autres médicaments antihypertenseurs, en cas de réponse insuffisante.

Insuffisance cardiaque chronique stable

La posologie est adaptée à chaque patient, par augmentation progressive des doses toutes les 1 à 2 semaines en fonction de la tolérance.

Le traitement est instauré à 1,25 mg (soit 1/4 de comprimé) par jour pendant 1 à 2 semaines, selon la prescription de votre médecin.

Si le médicament est bien toléré, la posologie sera augmentée à 2,5 mg (soit 1/2 comprimé) une fois par jour pendant 1 à 2 semaines, puis 5 mg (soit 1 comprimé) une fois par jour pendant 1 à 2 semaines selon la prescription de votre médecin, et enfin à 10 mg (2 comprimés en une prise) par jour.

La posologie maximale recommandée est de 10 mg une fois par jour.

Si vous avez l'impression que l'effet de NEBILET 5 mg, comprimé quadrisécable est trop fort ou trop faible, consultez votre médecin ou votre pharmacien.

Voie orale.

Les comprimés peuvent être pris pendant les repas.

L'initiation du traitement et les augmentations successives de la dose doivent être réalisées par un médecin ayant l'expérience de la prise en charge des patients atteints d'insuffisance cardiaque chronique.

Si votre médecin vous a prescrit 1/4 de comprimé ou 1/2 comprimé une fois par jour, NEBILET 5 mg, comprimé quadrisécable doit être cassé comme indiqué ci-après :

Pour obtenir 1/2 comprimé, tenir le comprimé - face présentant les barres de sécabilité vers le haut - entre le pouce et l'index de chacune des mains, puis appliquer une pression vers le bas avec les pouces, le long d'une des barres de sécabilité (voir le dessin). Pour obtenir 1/4 de comprimé, recommencer la même opération à partir d'1/2 comprimé.



NEBILET® 5 mg

Veillez lire attentivement l'intégralité de cette notice avant d'utiliser ce médicament.

- Gardez cette notice, vous pourriez avoir besoin de la relire.
 - Si vous avez d'autres questions, si vous avez un doute, demandez plus d'informations à votre médecin ou votre pharmacien.
- Ce médicament vous a été personnellement prescrit. Ne le donnez jamais à quelqu'un d'autre, même en cas de symptômes identiques, cela pourrait lui être nocif.

NEBILET 5 mg, comprimé quadrisécable

La substance active est :

Nébivolol 5,00 mg

Sous forme de chlorhydrate de nébivolol 5,45 mg

pour un comprimé quadrisécable

Les autres composants sont :

Polysorbate 80, hypromellose, lactose monohydraté, amidon de maïs, croscarmellose sodique, cellulose microcristalline, silice colloïdale anhydre, stéarate de magnésium.

1. QU'EST-CE QUE NEBILET 5 mg, comprimé quadrisécable

ET DANS QUEL CAS EST-IL UTILISÉ ?

Ce médicament se présente sous la forme d'un comprimé quadrisécable en boîte de 28 comprimés.

Ce médicament est un bêta-bloquant sélectif.

Ce médicament est préconisé dans le traitement de l'hypertension artérielle essentielle (d'origine inconnue).

Ce médicament est également utilisé pour traiter les patients présentant une insuffisance cardiaque chronique stable légère à modérée, en complément du traitement habituel de l'insuffisance cardiaque, chez les patients âgés de 70 ans ou plus.

2. QUELLES SONT LES INFORMATIONS NÉCESSAIRES AVANT DE PRENDRE NEBILET 5 mg, comprimé quadrisécable ?

Ne prenez jamais NEBILET 5 mg, comprimé quadrisécable dans les cas suivants :

- Allergie au nébivolol ou à l'un des constituants de ce médicament.
- Insuffisance hépatique (*du foie*) ou altération de la fonction hépatique.
- Grossesse ou allaitement (cf. rubriques Grossesse et Allaitement).
- Insuffisance cardiaque aiguë, choc cardiogénique ou décompensation de l'insuffisance cardiaque.
- Certains troubles de la conduction cardiaque (blocs auriculo-ventriculaires des 2ème et 3ème degrés sans pace-maker, bloc sino-auriculaire).
- Asthme ou problèmes respiratoires sévères (actuels ou passés).
- Phéochromocytome non traité (*atteinte de la glande surrénale provoquant une hypertension artérielle sévère*).
- Acidose métabolique.
- Bradycardie (rythme cardiaque inférieur à 60 battements par minute) ou rythme cardiaque irrégulier (mala die du sinus).
- Hypotension (pression artérielle systolique inférieure à 90 mmHg).

(un médicament protecteur utilisé dans le traitement du cancer);

Médicaments pour traiter un excès d'acidité dans l'estomac ou les ulcères (médicament antacide), par exemple la cimétidine ; NEBILET 5 mg doit être pris pendant les repas et l'antacide entre les repas.

L'utilisation de ces médicaments est généralement déconseillée sauf avis contraire de votre médecin.

* VIGNETTE

NEBILET® 5mg

28 comprimés

PPV 87DH50

PRENDRE NEBILET 5 mg, comprimé quadrisécable ?

Prenez un comprimé par jour.

chez les insuffisants rénaux,

la dose est de 1/2 comprimé par jour.

L'insuffisance antihypertensive se manifeste généralement après 1 à 2 semaines de traitement, l'effet maximal ne pouvant apparaître qu'au bout de 4 semaines. Votre médecin peut décider d'associer d'autres médicaments antihypertenseurs, en cas de réponse insuffisante.

Insuffisance cardiaque chronique stable

La posologie est adaptée à chaque patient, par augmentation progressive des doses toutes les 1 à 2 semaines en fonction de la tolérance.

Le traitement est instauré à 1,25 mg (soit 1/4 de comprimé) par jour pendant 1 à 2 semaines, selon la prescription de votre médecin.

Si le médicament est bien toléré, la posologie sera augmentée à 2,5 mg (soit 1/2 comprimé) une fois par jour pendant 1 à 2 semaines, puis 5 mg (soit 1 comprimé) une fois par jour pendant 1 à 2 semaines selon la prescription de votre médecin, et enfin à 10 mg (2 comprimés en une prise) par jour.

La posologie maximale recommandée est de 10 mg une fois par jour.

Si vous avez l'impression que l'effet de NEBILET 5 mg, comprimé quadrisécable est trop fort ou trop faible, consultez votre médecin ou votre pharmacien.

Voie orale.

Les comprimés peuvent être pris pendant les repas.

L'initiation du traitement et les augmentations successives de la dose doivent être réalisées par un médecin ayant l'expérience de la prise en charge des patients atteints d'insuffisance cardiaque chronique.

Si votre médecin vous a prescrit 1/4 de comprimé ou 1/2 comprimé une fois par jour, NEBILET 5 mg, comprimé quadrisécable doit être cassé comme indiqué ci-après :

Pour obtenir 1/2 comprimé, tenir le comprimé - face présentant les barres de sécabilité vers le haut - entre le pouce et l'index de chacune des mains, puis appliquer une pression vers le bas avec les pouces, le long d'une des barres de sécabilité (voir le dessin). Pour obtenir 1/4 de comprimé, recommencer la même opération à partir d'1/2 comprimé.



NEBILET® 5 mg

Veillez lire attentivement l'intégralité de cette notice avant d'utiliser ce médicament.

- Gardez cette notice, vous pourriez avoir besoin de la relire.
 - Si vous avez d'autres questions, si vous avez un doute, demandez plus d'informations à votre médecin ou votre pharmacien.
- Ce médicament vous a été personnellement prescrit. Ne le donnez jamais à quelqu'un d'autre, même en cas de symptômes identiques, cela pourrait lui être nocif.

NEBILET 5 mg, comprimé quadrisécable

La substance active est :

Nébivolol 5,00 mg

Sous forme de chlorhydrate de nébivolol 5,45 mg
pour un comprimé quadrisécable

Les autres composants sont :

Polysorbate 80, hypromellose, lactose monohydraté, amidon de maïs, croscarmellose sodique, cellulose microcristalline, silice colloïdale anhydre, stéarate de magnésium.

1. QU'EST-CE QUE NEBILET 5 mg, comprimé quadrisécable

ET DANS QUEL CAS EST-IL UTILISÉ ?

Ce médicament se présente sous la forme d'un comprimé quadrisécable en boîte de 28 comprimés.

Ce médicament est un bêta-bloquant sélectif.

Ce médicament est préconisé dans le traitement de l'hypertension artérielle essentielle (d'origine inconnue).

Ce médicament est également utilisé pour traiter les patients présentant une insuffisance cardiaque chronique stable légère à modérée, en complément du traitement habituel de l'insuffisance cardiaque, chez les patients âgés de 70 ans ou plus.

2. QUELLES SONT LES INFORMATIONS NÉCESSAIRES AVANT DE PRENDRE NEBILET 5 mg, comprimé quadrisécable ?

Ne prenez jamais NEBILET 5 mg, comprimé quadrisécable dans les cas suivants :

- Allergie au nébivolol ou à l'un des constituants de ce médicament.
- Insuffisance hépatique (*du foie*) ou altération de la fonction hépatique.
- Grossesse ou allaitement (cf. rubriques Grossesse et Allaitement).
- Insuffisance cardiaque aiguë, choc cardiogénique ou décompensation de l'insuffisance cardiaque.
- Certains troubles de la conduction cardiaque (blocs auriculo-ventriculaires des 2ème et 3ème degrés sans pace-maker, bloc sino-auriculaire).
- Asthme ou problèmes respiratoires sévères (actuels ou passés).
- Phéochromocytome non traité (*atteinte de la glande surrénale provoquant une hypertension artérielle sévère*).
- Acidose métabolique.
- Bradycardie (rythme cardiaque inférieur à 60 battements par minute) ou rythme cardiaque irrégulier (mala die du sinus).
- Hypotension (pression artérielle systolique inférieure à 90 mmHg).

(un médicament protecteur utilisé dans le traitement du cancer);

Médicaments pour traiter un excès d'acidité dans l'estomac ou les ulcères (médicament antacide), par exemple la cimétidine ; NEBILET 5 mg doit être pris pendant les repas et l'antacide entre les repas.

L'utilisation de ces médicaments est généralement déconseillée sans avis médical par votre médecin.

* VIGNETTE

NEBILET® 5mg

28 comprimés

PPV 87DH50

PRENDRE NEBILET 5 mg, comprimé quadrisécable ?

Prenez un comprimé par jour.

Si vous avez des insuffisants rénaux, consultez votre médecin. La dose recommandée est de 1/2 comprimé par jour.

Une insuffisance antihypertensive se manifeste généralement après 1 à 2 semaines de traitement, l'effet maximal ne pouvant apparaître qu'au bout de 4 semaines. Votre médecin peut décider d'associer d'autres médicaments antihypertenseurs, en cas de réponse insuffisante.

Insuffisance cardiaque chronique stable

La posologie est adaptée à chaque patient, par augmentation progressive des doses toutes les 1 à 2 semaines en fonction de la tolérance.

Le traitement est instauré à 1,25 mg (soit 1/4 de comprimé) par jour pendant 1 à 2 semaines, selon la prescription de votre médecin.

Si le médicament est bien toléré, la posologie sera augmentée à 2,5 mg (soit 1/2 comprimé) une fois par jour pendant 1 à 2 semaines, puis 5 mg (soit 1 comprimé) une fois par jour pendant 1 à 2 semaines selon la prescription de votre médecin, et enfin à 10 mg (2 comprimés en une prise) par jour.

La posologie maximale recommandée est de 10 mg une fois par jour.

Si vous avez l'impression que l'effet de NEBILET 5 mg, comprimé quadrisécable est trop fort ou trop faible, consultez votre médecin ou votre pharmacien.

Voie orale.

Les comprimés peuvent être pris pendant les repas.

L'initiation du traitement et les augmentations successives de la dose doivent être réalisées par un médecin ayant l'expérience de la prise en charge des patients atteints d'insuffisance cardiaque chronique.

Si votre médecin vous a prescrit 1/4 de comprimé ou 1/2 comprimé une fois par jour, NEBILET 5 mg, comprimé quadrisécable doit être cassé comme indiqué ci-après :

Pour obtenir 1/2 comprimé, tenir le comprimé - face présentant les barres de sécabilité vers le haut - entre le pouce et l'index de chacune des mains, puis appliquer une pression vers le bas avec les pouces, le long d'une des barres de sécabilité (voir le dessin). Pour obtenir 1/4 de comprimé, recommencer la même opération à partir d'1/2 comprimé.



- augmentation du taux d'urée sanguine

10mm/mV 25mm/s

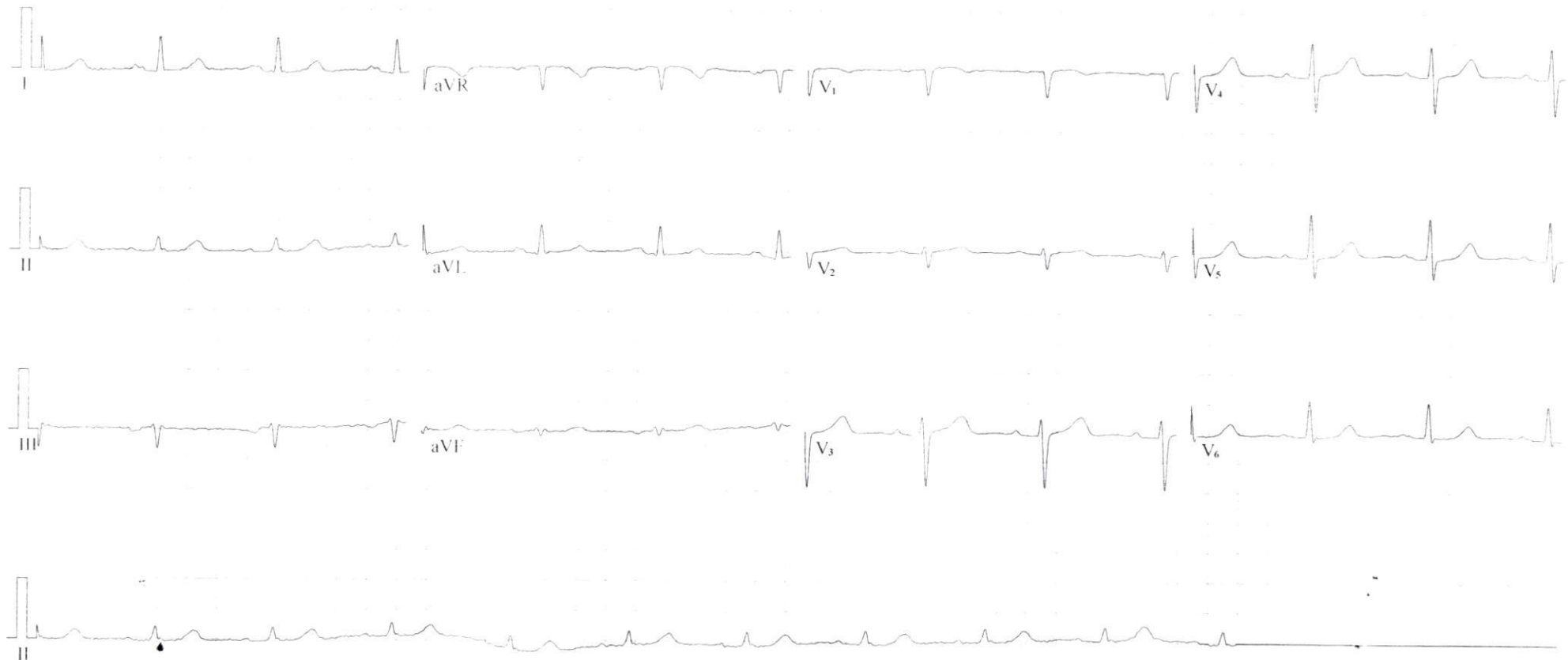

Fréquence : 1000 Hz Intervalle PR : 126 ms

Durée Echantillon : 8 s Intervalle QT : 410 ms

FC : 76 bpm Intervalle QTc : 461 ms

Durée P : 86 ms Axe P : -44.2°

Durée QRS : 112 ms Axe QRS : -0.2°

Durée T : 268 ms Axe T : 19.0°

Suggestion :

QRS axis ≥ 330 and ≤ 0 .

Dr. J. SIBAÏ

CARDIOLOGUE

Angle 38. Bd. Lalla Yacout et
1, Rue El Achar - Casablanca
Tél.: 03 22 43 77 79 - 05 22 43 78 90

Signature Médecin:

Filtre Principal:On Filtre ADS:On