

RECOMMANDATIONS IMPORTANTES A LIRE POUR

ACTIVER LES REMBOURSEMENTS ET EVITER LES REJETS

Conditions générales :

- Le cadre réservé à l'adhérent doit être dûment renseigné.
- Le cadre réservé au médecin doit être renseigné par le praticien lui-même notamment la nature de la maladie.
- La validité de la feuille de soins est limitée à 3 mois à compter de la première consultation.
- L'entente préalable est exigée pour toute hospitalisation médicale, chirurgicale, soins dentaires spéciaux, extractions multiples, parodontie orthodontie, prothèses dentaires, prothèses auditives ou orthopédiques ainsi que pour tous les actes effectués en série.
- En cas d'accident, une déclaration précisant les causes et circonstances de l'accident est à joindre à la feuille de soins.

Pharmacie :

- Les vignettes des médicaments doivent être obligatoirement jointes aux ordonnances.
- Pour les médicaments sans vignettes une facture de la pharmacie doit être jointe.

Radiologie et Biologie :

- La facture ainsi qu'une copie des résultats des analyses ou du compte rendu (sous pli confidentiel) doivent être jointes à l'ordonnance médicale pour toute demande de remboursement.
- Un pli confidentiel du médecin prescripteur des analyses ou radios peut être demandé par le médecin conseil de la mutuelle.

Optique :

- L'ordonnance du médecin prescripteur et la facture de l'opticien sont à joindre à la feuille de soins.

Rééducation :

- L'entente préalable renseignée par le médecin prescripteur est exigée avant le début des séances de rééducations.
- Pour le remboursement, la facture et le calendrier des séances effectuées sont à joindre à la feuille de soins.

Dentaire :

- En cas de prothèses ou de traitement canalaire, l'accord préalable renseigné sur la feuille de soins est obligatoire avant le début de traitement.
- La facture doit être jointe à la feuille de soins pour toute demande de remboursement.
- La radio-après soins est obligatoire en cas de prothèses ou de traitement canalaire.

Maladie et Affection Longue Durée ALD et ALC :

- La déclaration de maladie chronique doit être renseignée par le médecin prescripteur et renouvelée tous les 6 mois.

Adresses Mails utiles

- Réclamation : contact@mupras.com
- Prise en charge : pec@mupras.com
- Adhésion et changement de statut : adhesion@mupras.com

MUPRAS garantit le respect de la loi n° 09-08 relative à la protection des personnes physiques à l'égard du traitement des données personnelles.

Centre Allal Ben Abdellah - 6ème Etage Angle Rue Mohamed Fakir et Rue Allal Ben Abdellah - Quartier de l'H
Casablanca 20000 - Tél. : 05 22 20 45 45 (LG) - Fax : 05 22 22 78 18 - www.mupras.com



MUPRAS
Mutuelle de Prévoyance
& d'Actions Sociales
de Royal Air Maroc

Déclaration de Maladie

M23-011966

☐ Maladie

☐ Dentaire

☐ Optique

☒ Autres

Cadre réservé à l'adhérent (e)

Matricule : 4680 Société : RAM.
☐ Actif ☐ Pensionné(e) ☒ Autre : Retraité
Nom & Prénom : SKALLI HOUSSEINI
Date de naissance :
Adresse :
Tél. 066194524 Total des frais engagés : 172568 Dhs

Cadre réservé au Médecin

Cachet du médecin :

Date de consultation : 22/08/23
Nom et prénom du malade : SKALLI HOUSSEINI Age : 73
Lien de parenté : ☒ Lui-même ☐ Conjoint ☐ Enfant
Nature de la maladie : Affection chronique
Affection longue durée ou chronique : ☐ ALD ☐ ALC Pathologie :
En cas d'accident préciser les causes et circonstances :
Dans le cas où la maladie aurait un caractère confidentiel, communiquer les renseignements sous pli confidentiel à l'attention du médecin conseil de la Mutuelle.

J'atteste sur l'honneur l'exactitude des renseignements portés sur la présente déclaration. Je déclare avoir pris connaissance de la clause relative à la protection des données personnelles.

Fait à : CASABLANCA

Signature de l'adhérent(e) :

Le : 22/08/2023

RELEVÉ DES FRAIS ET HONORAIRES

Dates des Actes	Natures des Actes	Nombre et Coefficient	Montant détaillé des Honoraires	Cachet et signature du Médecin attestant le Paiement des Actes
22/08/23		1	350,00	

EXECUTION DES ORDONNANCES

Cachet du Pharmacien ou du Fournisseur	Date	Montant de la Facture
	22/08/23	246,80

ANALYSES - RADIOGRAPHIES

Cachet et signature du Laboratoire et du Radiologue	Date	Désignation des Coefficients	Montant des Honoraires
	22/08/23	B340x45	1805,60

AUXILIAIRES MEDICAUX

Cachet et signature du Praticien	Date des Soins	Nombre				Montant détaillé des Honoraires
		A M	P C	I M	I V	

RELEVÉ DES FRAIS ET HONORAIRES

Le praticien est prié de préciser la dent traitée, l'acte pratiqué en indiquant la nature des soins.

Important :

Veillez joindre les radiographies en cas de prothèses ou de traitement canaux, ainsi que le bilan de l'ODF.

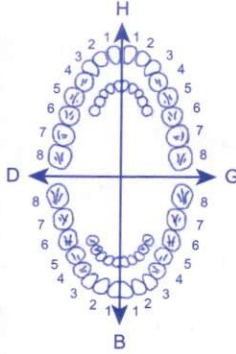
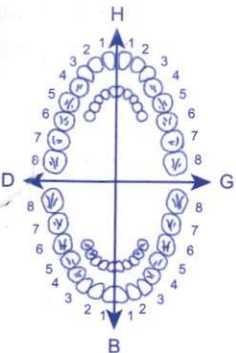
SOINS DENTAIRES	Dents Traitées	Nature des Soins	Coefficient															
				Coefficient DES TRAVAUX <input type="text"/>														
				MONTANTS DES SOINS <input type="text"/>														
				DEBUT D'EXECUTION <input type="text"/>														
				FIN D'EXECUTION <input type="text"/>														
O.D.F. PROTHESES DENTAIRES	DETERMINATION DU COEFFICIENT MASTICATOIRE																	
	<table border="1"> <tr> <td colspan="2">H</td> </tr> <tr> <td>25533412</td> <td>21433552</td> </tr> <tr> <td>00000000</td> <td>00000000</td> </tr> <tr> <td>D</td> <td>G</td> </tr> <tr> <td>00000000</td> <td>00000000</td> </tr> <tr> <td>35533411</td> <td>11433553</td> </tr> <tr> <td colspan="2">B</td> </tr> </table>		H		25533412	21433552	00000000	00000000	D	G	00000000	00000000	35533411	11433553	B		Coefficient DES TRAVAUX <input type="text"/>	
	H																	
	25533412	21433552																
	00000000	00000000																
	D	G																
	00000000	00000000																
	35533411	11433553																
	B																	
	(Création, remont, adjonction) Fonctionnel, Thérapeutique, nécessaire à la profession		MONTANTS DES SOINS <input type="text"/>															
			DATE DU DEVIS <input type="text"/>															
		DATE DE L'EXECUTION <input type="text"/>																

VISA ET CACHET DU PRATICIEN ATTESTANT LE DEVIS

VISA ET CACHET DU PRATICIEN ATTESTANT L'EXECUTION

CABINET DE DERMATOLOGIE

Médecine et Chirurgie de la Peau et du Cuir Chevelu
Maladies Sexuellement Transmissibles
Dermatologie Esthétique
Laser Dermatologique

Docteur Samira MANSOURI
DERMATOLOGUE

Diplômée de la Faculté de Médecine de Paris
Ancienne Attachée des Hôpitaux de Paris
Membre de la Société Française de Dermatologie

الدكتورة سميرة منصوري

خريجة كلية الطب بباريس
اختصاصية
في أمراض و جراحة الجلد

Je 22/08/2023

Mr SKANNI Houssein
Mohamed

126.30.
1/- Aufrechter 1f 1falet
1falet x 2 h

14.00.
2/- 20 hi pome 1000 v
1 ph 30

3/- Free ci deus pour une
39,70.
1 application x 2 l

66,80.
4/- FRAMMAZINTE deus
2 fms l 7 l

= 246,80.

Dr. HANNA MANSOUR
DERMATOLOGUE
17 Bd El Meneour
CASA BLANCHE
TEL 98 49 70



فوسيدين 2%
مرهم
أبوب من 15 غ

Pommade



...cette notice avant d'utiliser ce médicament. Gardez cette notice, vous pourriez avoir besoin de la lire à l'adressez-vous à votre médecin ou votre pharmacien. Ce médicament vous a été personnellement prescrit, risqueriez de lui causer tort, même si elle présente les mêmes symptômes que vous.

39/20

...TATIVE

COMPOSITION	Centésimale	Par tube de 15 g
Fusidate de sodium Excipients q.s.p.	2 g 100 g	300 mg 15 g

Excipients : alcool cétylique, lanoline, vaseline, paraffine liquide.

FORME PHARMACEUTIQUE

Pommade, Tube de 15 g.

CLASSE PHARMACO-THERAPEUTIQUE :

ANTI-INFECTIEUX

Antibiotiques-antibactériens / antibiotiques actifs sur la synthèse des protéines
(D : Dermatologie).

◆ DANS QUEL(S) CAS UTILISER CE MÉDICAMENT ?

Ce médicament est un antibiotique.

Ce médicament est préconisé dans les infections cutanées dues à des germes staphylocoques et streptocoques.

◆ ATTENTION !

DANS QUEL(S) CAS NE PAS UTILISER CE MÉDICAMENT ?

Ce médicament NE DOIT PAS ÊTRE UTILISÉ dans les cas suivants :

- allergie à l'acide fusidique ou à l'un des excipients,
 - infections mammaires lors de l'allaitement en raison du risque d'absorption du produit par le nouveau-né.
- EN CAS DE DOUTE, IL EST INDISPENSABLE DE DEMANDER L'AVIS DE VOTRE MÉDECIN OU DE VOTRE PHARMACIEN.

MISES EN GARDE SPECIALES

NE PAS LAISSER À LA PORTÉE DES ENFANTS.

PRÉCAUTIONS D'EMPLOI

- La pommade ne doit pas être appliquée sur l'oeil.
 - Ne pas utiliser la pommade sur de trop grandes surfaces, en particulier chez le nourrisson.
 - Ne pas utiliser la pommade sur les lésions suintantes macérées, ni dans les plis, ni sur les ulcères de jambe.
- EN CAS DE DOUTE, NE PAS HÉSITER À DEMANDER L'AVIS DE VOTRE MÉDECIN OU DE VOTRE PHARMACIEN.

INTERACTIONS MÉDICAMENTEUSES ET AUTRES INTERACTIONS

AFIN D'ÉVITER D'ÉVENTUELLES INTERACTIONS ENTRE PLUSIEURS MÉDICAMENTS, IL FAUT SIGNALER SYSTÉMATIQUEMENT TOUT AUTRE TRAITEMENT EN COURS À VOTRE MÉDECIN OU À VOTRE PHARMACIEN.

GROSSESSE - ALLAITEMENT

En cas d'allaitement, ne pas appliquer sur le sein.

D'UNE FAÇON GÉNÉRALE, IL CONVIENT AU COURS DE LA GROSSESSE OU DE L'ALLAITEMENT DE TOUJOURS DEMANDER L'AVIS DE VOTRE MÉDECIN OU DE VOTRE PHARMACIEN AVANT D'UTILISER UN MÉDICAMENT.

LISTE DES EXCIPIENTS DONT LA CONNAISSANCE EST NÉCESSAIRE POUR UNE UTILISATION SANS RISQUE CHEZ CERTAINS PATIENTS

Lanoline, alcool cétylique, et butylhydroxytoluène.

◆ COMMENT UTILISER CE MÉDICAMENT ?

POSOLOGIE

DANS TOUS LES CAS, SE CONFORMER STRICTEMENT À L'ORDONNANCE DE VOTRE MÉDECIN.

MODE ET VOIE D'ADMINISTRATION

Voie cutanée, application locale avec ou sans pansement. Eviter l'application en couche épaisse.

FREQUENCE ET MOMENT AUQUEL LE MÉDICAMENT DOIT ÊTRE ADMINISTRÉ

Une ou deux applications par jour après nettoyage de la surface infectée.

DURÉE DU TRAITEMENT

Limiter le traitement à une semaine, à titre indicatif.

◆ EFFETS NON SOUHAITÉS ET GÉNANTS

COMME TOUT PRODUIT ACTIF, CE MÉDICAMENT PEUT, CHEZ CERTAINES PERSONNES, ENTRAÎNER DES EFFETS PLUS OU MOINS GÉNANTS :

Dans certains cas, il est possible que survienne un eczéma allergique avec parfois des lésions éloignées du lieu de traitement :

il faut immédiatement arrêter le traitement et avertir votre médecin.

En fonction de l'absorption du produit à travers la peau, en particulier chez le nourrisson, la possibilité d'effets non souhaités au niveau du foie signalez à VOTRE MÉDECIN OU À VOTRE PHARMACIEN TOUT EFFET NON SOUHAITÉ ET GÉNANT QUI NE SERAIT PAS MENTIONNÉ DANS C

◆ CONSERVATION

NE PAS DÉPASSER LA DATE LIMITE D'UTILISATION FIGURANT SUR LE CONDITIONNEMENT EXTÉRIEUR.

PRÉCAUTIONS PARTICULIÈRES DE CONSERVATION

Ce médicament doit être conservé à température ambiante.

◆ CONDITION DE DELIVRANCE :

CE MÉDICAMENT EST INSCRIT EN LISTE I

VOTRE PHARMACIEN NE POURRA VOUS EN DELIVRER QUE SUR ORDONNANCE DE VOTRE MÉDECIN.

CE MÉDICAMENT VOUS A ÉTÉ PERSONNELLEMENT PRESCRIT DANS UNE SITUATION PRÉCISE :

- IL PEUT NE PAS ÊTRE ADAPTE À UN AUTRE CAS
- NE PAS LE REUTILISER SANS AVIS MÉDICAL
- NE PAS LE CONSEILLER À UNE AUTRE PERSONNE.

Fabriqué par POLYMÉDIC sous licence Léo Pharma.

Rue Amyot d'Inville, Quartier Arsalane - Maroc

Dr. T. BELABDA : Pharmacien Responsable

ACV0200096-03
C92564-03 Agdr 01/22



Grossesse et allaitement :
Le Paracétamol, dans les conditions normales d'utilisation, peut être utilisé pendant la grossesse ainsi qu'en cas d'allaitement.

Ce médicament contient du paracétamol. D'autres médicaments en contiennent. Ne les associez pas, afin de ne pas dépasser la dose quotidienne recommandée (cf. chapitre "Posologie").

Mises en garde :
En cas de surdosage ou de prise par erreur d'une dose trop élevée, consultez immédiatement votre médecin.

En cas de maladie grave du foie ou des reins, il est nécessaire de consulter votre médecin avant de prendre du paracétamol.
En cas de maladie grave du foie ou des reins, il est nécessaire de consulter votre médecin.
Si la douleur persiste plus de 5 jours ou la fièvre plus de 3 jours ou en cas d'efficacité insuffisante ou de survenue de tout autre signe, ne pas continuer le traitement sans l'avis de votre médecin.

Précautions Particulières :
1000 mg, COMPRIMÉ :
PRENDRE DES PRÉCAUTIONS PARTICULIÈRES AVEC DOLIPRANE®

allergie connue au paracétamol, maladie grave du foie, enfant de moins de 15 ans.
Ne pas prendre DOLIPRANE® 1000 mg, comprimé dans les cas suivants :
Contre-indications :

PRENDRE DOLIPRANE® 1000 mg, COMPRIMÉ ?
QUELLES SONT LES INFORMATIONS NÉCESSAIRES AVANT DE

Demandez conseil à votre médecin ou à votre pharmacien.
Pour les enfants de moins de 15 ans, il existe d'autres présentations de paracétamol.
Lire attentivement la rubrique "Posologie".

Cette présentation est réservée à l'adulte (à partir de 15 ans) :
de l'arthrose.
douleurs. Il peut également être prescrit par votre médecin dans les douleurs

Ce médicament contient du paracétamol. Il est indiqué en cas de douleur et/ou fièvre telles que maux de tête, états grippaux, douleurs dentaires, courbatures, règles
de l'arthrose.
douleurs. Il peut également être prescrit par votre médecin dans les douleurs

QU'EST-CE QUE DOLIPRANE® 1000 mg, COMPRIMÉ ET DANS QUEL CAS EST-IL UTILISÉ ?

La substance active est le paracétamol 1000 mg, sous forme de comprimé.
Les autres composants sont : croscarmellose sodique, providone K30, amidon de maïs prégelatinisé, acide stéarique (origine végétale).

PPV:14DH00
PER:06/26
LOT:661M1997



DOLIPRANE®

PARACETAMOL

Dol

AUGMENTIN 1 g/125 mg, ADULTES, poudre pour suspension buvable en sachet-dose

AUGMENTIN 500 mg/62.5 mg ADULTES, comprimé pelliculé Amoxicilline/acide clavulanique

Veillez lire attentivement l'intégralité de cette notice avant de prendre ce médicament car elle contient des informations importantes pour vous.

- Gardez cette notice. Vous pourriez avoir besoin de la relire.
- Si vous avez d'autres questions, demandez plus d'information au médecin ou au pharmacien.
- Ce médicament vous a été personnellement prescrit (ou a été prescrit à votre enfant). Ne le donnez pas à d'autres personnes. Il pourrait leur être nocif, même si les signes de leur maladie sont identiques aux vôtres.
- Si l'un des effets indésirables devient grave ou si vous remarquez un effet indésirable non mentionné dans cette notice, parlez-en au médecin ou au pharmacien.

Que contient cette notice ?

1. Qu'est-ce que AUGMENTIN et dans quels cas est-il utilisé ?
 2. Quelles sont les informations à connaître avant de prendre AUGMENTIN ?
 3. Comment prendre AUGMENTIN ?
 4. Quels sont les effets indésirables éventuels ?
 5. Comment conserver AUGMENTIN ?
 6. Contenu de l'emballage et autres informations.
 7. QU'EST-CE QUE AUGMENTIN ET DANS QUELS CAS EST-IL UTILISÉ ?
- Classe pharmacothérapeutique: Association de pénicillines, y compris inhibiteurs de la bêta-lactamase
- code ATC : J01CR02
- AUGMENTIN est un antibiotique qui tue les bactéries responsables des infections. Il contient deux molécules différentes, appelées amoxicilline et acide clavulanique. L'amoxicilline appartient à un groupe de médicaments appelés « pénicillines » qui peuvent parfois arrêter d'être efficaces (être inactives). L'autre constituant actif (l'acide clavulanique) empêche cette inactivation.
- AUGMENTIN est utilisé chez l'adulte et chez l'enfant pour traiter les infections suivantes :
- Infections de l'oreille moyenne et des sinus,
 - Infections des voies respiratoires,
 - Infections des voies urinaires,
 - Infections de la peau et des tissus mous, incluant les infections dentaires,
 - Infections des os et des articulations.
2. QUELLES SONT LES INFORMATIONS À CONNAÎTRE AVANT DE PRENDRE AUGMENTIN ?
- Si votre médecin vous a informé(e) d'une intolérance à certains sucres, contactez-le avant de prendre AUGMENTIN 1g/125mg, ADULTES, poudre pour suspension buvable en sachet-dose.
- Ne prenez jamais AUGMENTIN :
- si vous êtes allergique à l'amoxicilline, à l'acide clavulanique, à la pénicilline ou à l'un des autres composants contenus dans ce médicament, mentionnés dans la rubrique 4,
 - si vous avez déjà présenté une réaction allergique grave (hypersensibilité) à un autre antibiotique. Ceci peut inclure une éruption cutanée ou un gonflement du visage ou du cou,
 - si vous avez déjà eu des problèmes au foie ou développé un ictere (jaunissement de la peau) lors de la prise d'un antibiotique.

Ne prenez pas AUGMENTIN si vous êtes dans une des situations mentionnées ci-dessus.

En cas de doute, demandez conseil à votre médecin ou votre pharmacien avant de prendre AUGMENTIN.

Avertissements et précautions

Adressez-vous à votre médecin ou votre pharmacien avant de prendre AUGMENTIN si vous :

- souffrez de mononucléose infectieuse,
- êtes traité(e) pour des problèmes au foie ou aux reins,
- n'urinez pas régulièrement.

En cas de doute, demandez conseil à votre médecin ou votre pharmacien avant de prendre AUGMENTIN.

Dans certains cas, votre médecin pourra rechercher le type de bactérie responsable de l'infection. Selon les résultats, il pourra vous prescrire un dosage différent d'AUGMENTIN ou un autre médicament.

Relations nécessitant une attention particulière

AUGMENTIN peut aggraver certaines maladies ou engendrer des effets secondaires graves, notamment des réactions allergiques, des convulsions et une inflammation du gros intestin. Lorsque vous prenez AUGMENTIN, vous devez surveiller certaines symptômes afin de réduire les risques. Voir « Réactions nécessitant une attention particulière », à la rubrique 4.

Tests sanguins et urinaires

Si vous effectuez des analyses de sang (nombre de globules rouges ou explorations fonctionnelles hépatiques) ou des analyses d'urine (dosage du glucose), vous devez informer le médecin ou l'infirmière(e) que vous prenez AUGMENTIN. En effet, AUGMENTIN peut influencer les résultats de ces types de tests.

Autres médicaments et AUGMENTIN :

Informez votre médecin ou votre pharmacien si vous prenez, avez récemment pris ou pourriez prendre tout autre médicament.

Si vous prenez de l'allopurinol (en traitement de la goutte) avec AUGMENTIN, le risque de réaction cutanée allergique est plus élevé.

Autres médicaments et AUGMENTIN :

Il est possible que vous prenez d'autres médicaments. Parlez-en à votre médecin ou à votre pharmacien.

Autres médicaments et AUGMENTIN :

Il est possible que vous prenez d'autres médicaments. Parlez-en à votre médecin ou à votre pharmacien.

Autres médicaments et AUGMENTIN :

Il est possible que vous prenez d'autres médicaments. Parlez-en à votre médecin ou à votre pharmacien.

Autres médicaments et AUGMENTIN :

Il est possible que vous prenez d'autres médicaments. Parlez-en à votre médecin ou à votre pharmacien.

Autres médicaments et AUGMENTIN :

Il est possible que vous prenez d'autres médicaments. Parlez-en à votre médecin ou à votre pharmacien.

Autres médicaments et AUGMENTIN :

Il est possible que vous prenez d'autres médicaments. Parlez-en à votre médecin ou à votre pharmacien.

Autres médicaments et AUGMENTIN :

Il est possible que vous prenez d'autres médicaments. Parlez-en à votre médecin ou à votre pharmacien.

Autres médicaments et AUGMENTIN :

Il est possible que vous prenez d'autres médicaments. Parlez-en à votre médecin ou à votre pharmacien.

Autres médicaments et AUGMENTIN :

Il est possible que vous prenez d'autres médicaments. Parlez-en à votre médecin ou à votre pharmacien.

Autres médicaments et AUGMENTIN :

Il est possible que vous prenez d'autres médicaments. Parlez-en à votre médecin ou à votre pharmacien.

Autres médicaments et AUGMENTIN :

Il est possible que vous prenez d'autres médicaments. Parlez-en à votre médecin ou à votre pharmacien.

Autres médicaments et AUGMENTIN :

Il est possible que vous prenez d'autres médicaments. Parlez-en à votre médecin ou à votre pharmacien.

Autres médicaments et AUGMENTIN :

Il est possible que vous prenez d'autres médicaments. Parlez-en à votre médecin ou à votre pharmacien.

Autres médicaments et AUGMENTIN :

Il est possible que vous prenez d'autres médicaments. Parlez-en à votre médecin ou à votre pharmacien.

Autres médicaments et AUGMENTIN :

Il est possible que vous prenez d'autres médicaments. Parlez-en à votre médecin ou à votre pharmacien.

Autres médicaments et AUGMENTIN :

Il est possible que vous prenez d'autres médicaments. Parlez-en à votre médecin ou à votre pharmacien.

Autres médicaments et AUGMENTIN :

Il est possible que vous prenez d'autres médicaments. Parlez-en à votre médecin ou à votre pharmacien.

Autres médicaments et AUGMENTIN :

Il est possible que vous prenez d'autres médicaments. Parlez-en à votre médecin ou à votre pharmacien.

Autres médicaments et AUGMENTIN :

Il est possible que vous prenez d'autres médicaments. Parlez-en à votre médecin ou à votre pharmacien.

Autres médicaments et AUGMENTIN :

Il est possible que vous prenez d'autres médicaments. Parlez-en à votre médecin ou à votre pharmacien.

Autres médicaments et AUGMENTIN :

Il est possible que vous prenez d'autres médicaments. Parlez-en à votre médecin ou à votre pharmacien.

Autres médicaments et AUGMENTIN :

Il est possible que vous prenez d'autres médicaments. Parlez-en à votre médecin ou à votre pharmacien.

Autres médicaments et AUGMENTIN :

Il est possible que vous prenez d'autres médicaments. Parlez-en à votre médecin ou à votre pharmacien.

Autres médicaments et AUGMENTIN :

Il est possible que vous prenez d'autres médicaments. Parlez-en à votre médecin ou à votre pharmacien.

Autres médicaments et AUGMENTIN :

Il est possible que vous prenez d'autres médicaments. Parlez-en à votre médecin ou à votre pharmacien.

Autres médicaments et AUGMENTIN :

Il est possible que vous prenez d'autres médicaments. Parlez-en à votre médecin ou à votre pharmacien.

Autres médicaments et AUGMENTIN :

Il est possible que vous prenez d'autres médicaments. Parlez-en à votre médecin ou à votre pharmacien.

Autres médicaments et AUGMENTIN :

Il est possible que vous prenez d'autres médicaments. Parlez-en à votre médecin ou à votre pharmacien.

Autres médicaments et AUGMENTIN :

Il est possible que vous prenez d'autres médicaments. Parlez-en à votre médecin ou à votre pharmacien.

Autres médicaments et AUGMENTIN :

Il est possible que vous prenez d'autres médicaments. Parlez-en à votre médecin ou à votre pharmacien.

Autres médicaments et AUGMENTIN :

Il est possible que vous prenez d'autres médicaments. Parlez-en à votre médecin ou à votre pharmacien.

Autres médicaments et AUGMENTIN :

Il est possible que vous prenez d'autres médicaments. Parlez-en à votre médecin ou à votre pharmacien.

Autres médicaments et AUGMENTIN :

Il est possible que vous prenez d'autres médicaments. Parlez-en à votre médecin ou à votre pharmacien.

Autres médicaments et AUGMENTIN :

Il est possible que vous prenez d'autres médicaments. Parlez-en à votre médecin ou à votre pharmacien.

Autres médicaments et AUGMENTIN :

Il est possible que vous prenez d'autres médicaments. Parlez-en à votre médecin ou à votre pharmacien.

Autres médicaments et AUGMENTIN :

Il est possible que vous prenez d'autres médicaments. Parlez-en à votre médecin ou à votre pharmacien.

Autres médicaments et AUGMENTIN :

Il est possible que vous prenez d'autres médicaments. Parlez-en à votre médecin ou à votre pharmacien.

Autres médicaments et AUGMENTIN :

Il est possible que vous prenez d'autres médicaments. Parlez-en à votre médecin ou à votre pharmacien.

Autres médicaments et AUGMENTIN :

Il est possible que vous prenez d'autres médicaments. Parlez-en à votre médecin ou à votre pharmacien.

Autres médicaments et AUGMENTIN :

Il est possible que vous prenez d'autres médicaments. Parlez-en à votre médecin ou à votre pharmacien.

Autres médicaments et AUGMENTIN :

Il est possible que vous prenez d'autres médicaments. Parlez-en à votre médecin ou à votre pharmacien.

Autres médicaments et AUGMENTIN :

Il est possible que vous prenez d'autres médicaments. Parlez-en à votre médecin ou à votre pharmacien.

Autres médicaments et AUGMENTIN :

Il est possible que vous prenez d'autres médicaments. Parlez-en à votre médecin ou à votre pharmacien.

Autres médicaments et AUGMENTIN :

Il est possible que vous prenez d'autres médicaments. Parlez-en à votre médecin ou à votre pharmacien.

Autres médicaments et AUGMENTIN :

Il est possible que vous prenez d'autres médicaments. Parlez-en à votre médecin ou à votre pharmacien.

Autres médicaments et AUGMENTIN :

Il est possible que vous prenez d'autres médicaments. Parlez-en à votre médecin ou à votre pharmacien.

Autres médicaments et AUGMENTIN :

Il est possible que vous prenez d'autres médicaments. Parlez-en à votre médecin ou à votre pharmacien.

Autres médicaments et AUGMENTIN :

Il est possible que vous prenez d'autres médicaments. Parlez-en à votre médecin ou à votre pharmacien.

Autres médicaments et AUGMENTIN :

Il est possible que vous prenez d'autres médicaments. Parlez-en à votre médecin ou à votre pharmacien.

Autres médicaments et AUGMENTIN :

Il est possible que vous prenez d'autres médicaments. Parlez-en à votre médecin ou à votre pharmacien.

Autres médicaments et AUGMENTIN :

Il est possible que vous prenez d'autres médicaments. Parlez-en à votre médecin ou à votre pharmacien.

Autres médicaments et AUGMENTIN :

Il est possible que vous prenez d'autres médicaments. Parlez-en à votre médecin ou à votre pharmacien.

Autres médicaments et AUGMENTIN :

Il est possible que vous prenez d'autres médicaments. Parlez-en à votre médecin ou à votre pharmacien.

Autres médicaments et AUGMENTIN :

Il est possible que vous prenez d'autres médicaments. Parlez-en à votre médecin ou à votre pharmacien.

Autres médicaments et AUGMENTIN :

Il est possible que vous prenez d'autres médicaments. Parlez-en à votre médecin ou à votre pharmacien.

Autres médicaments et AUGMENTIN :

Il est possible que vous prenez d'autres médicaments. Parlez-en à votre médecin ou à votre pharmacien.

Autres médicaments et AUGMENTIN :

Il est possible que vous prenez d'autres médicaments. Parlez-en à votre médecin ou à votre pharmacien.

Autres médicaments et AUGMENTIN :

Il est possible que vous prenez d'autres médicaments. Parlez-en à votre médecin ou à votre pharmacien.

Autres médicaments et AUGMENTIN :

Il est possible que vous prenez d'autres médicaments. Parlez-en à votre médecin ou à votre pharmacien.

Autres médicaments et AUGMENTIN :

Il est possible que vous prenez d'autres médicaments. Parlez-en à votre médecin ou à votre pharmacien.

Autres médicaments et AUGMENTIN :

Il est possible que vous prenez d'autres médicaments. Parlez-en à votre médecin ou à votre pharmacien.

Autres médicaments et AUGMENTIN :

Il est possible que vous prenez d'autres médicaments. Parlez-en à votre médecin ou à votre pharmacien.

Autres médicaments et AUGMENTIN :

Il est possible que vous prenez d'autres médicaments. Parlez-en à votre médecin ou à votre pharmacien.

Autres médicaments et AUGMENTIN :

Il est possible que vous prenez d'autres médicaments. Parlez-en à votre médecin ou à votre pharmacien.

Autres médicaments et AUGMENTIN :

Il est possible que vous prenez d'autres médicaments. Parlez-en à votre médecin ou à votre pharmacien.

Autres médicaments et AUGMENTIN :

Il est possible que vous prenez d'autres médicaments. Parlez-en à votre médecin ou à votre pharmacien.

Autres médicaments et AUGMENTIN :

Il est possible que vous prenez d'autres médicaments. Parlez-en à votre médecin ou à votre pharmacien.

Autres médicaments et AUGMENTIN :

Il est possible que vous prenez d'autres médicaments. Parlez-en à votre médecin ou à votre pharmacien.

Autres médicaments et AUGMENTIN :

Il est possible que vous prenez d'autres médicaments. Parlez-en à votre médecin ou à votre pharmacien.

Autres médicaments et AUGMENTIN :

Il est possible que vous prenez d'autres médicaments. Parlez-en à votre médecin ou à votre pharmacien.

Autres médicaments et AUGMENTIN :

Il est possible que vous prenez d'autres médicaments. Parlez-en à votre médecin ou à votre pharmacien.

Autres médicaments et AUGMENTIN :

Il est possible que vous prenez d'autres médicaments. Parlez-en à votre médecin ou à votre pharmacien.

Autres médicaments et AUGMENTIN :

Il est possible que vous prenez d'autres médicaments. Parlez-en à votre médecin ou à votre pharmacien.

Autres médicaments et AUGMENTIN :

Il est possible que vous prenez d'autres médicaments. Parlez-en à votre médecin ou à votre pharmacien.

Autres médicaments et AUGMENTIN :

Il est possible que vous prenez d'autres médicaments. Parlez-en à votre médecin ou à votre pharmacien.

Autres médicaments et AUGMENTIN :

Il est possible que vous prenez d'autres médicaments. Parlez-en à votre médecin ou à votre pharmacien.

Autres médicaments et AUGMENTIN :

Il est possible que vous prenez d'autres médicaments. Parlez-en à votre médecin ou à votre pharmacien.

Autres médicaments et AUGMENTIN :

Il est possible que vous prenez d'autres médicaments. Parlez-en à votre médecin ou à votre pharmacien.

Autres médicaments et AUGMENTIN :

Il est possible que vous prenez d'autres médicaments. Parlez-en à votre médecin ou à votre pharmacien.

Autres médicaments et AUGMENTIN :

Il est possible que vous prenez d'autres médicaments. Parlez-en à votre médecin ou à votre pharmacien.

Autres médicaments et AUGMENTIN :

Il est possible que vous prenez d'autres médicaments. Parlez-en à votre médecin ou à votre pharmacien.

Autres médicaments et AUGMENTIN :

Il est possible que vous prenez d'autres médicaments. Parlez-en à votre médecin ou à votre pharmacien.

Autres médicaments et AUGMENTIN :

Il est possible que vous prenez d'autres médicaments. Parlez-en à votre médecin ou à votre pharmacien.

Autres médicaments et AUGMENTIN :

Il est possible que vous prenez d'autres médicaments. Parlez-en à votre médecin ou à votre pharmacien.

Autres médicaments et AUGMENTIN :

Il est possible que vous prenez d'autres médicaments. Parlez-en à votre médecin ou à votre pharmacien.

Autres médicaments et AUGMENTIN :

Il est possible que vous prenez d'autres médicaments. Parlez-en à votre médecin ou à votre pharmacien.

Autres médicaments et AUGMENTIN :

Il est possible que vous prenez d'autres médicaments. Parlez-en à votre médecin ou à votre pharmacien.

Autres médicaments et AUGMENTIN :

Il est possible que vous prenez d'autres médicaments. Parlez-en à votre médecin ou à votre pharmacien.

Autres médicaments et AUGMENTIN :

Il est possible que vous prenez d'autres médicaments. Parlez-en à votre médecin ou à votre pharmacien.

Autres médicaments et AUGMENTIN :

Il est possible que vous prenez d'autres médicaments. Parlez-en à votre médecin ou à votre pharmacien.

Autres médicaments et AUGMENTIN :

Il est possible que vous prenez d'autres médicaments. Parlez-en à votre médecin ou à votre pharmacien.

Autres médicaments et AUGMENTIN :

Il est possible que vous prenez d'autres médicaments. Parlez-en à votre médecin ou à votre pharmacien.

Autres médicaments et AUGMENTIN :

Il est possible que vous prenez d'autres médicaments. Parlez-en à votre médecin ou à votre pharmacien.

Autres médicaments et AUGMENTIN :

Il est possible que vous prenez d'autres médicaments. Parlez-en à votre médecin ou à votre pharmacien.

Autres médicaments et AUGMENTIN :

Il est possible que vous prenez d'autres médicaments. Parlez-en à votre médecin ou à votre pharmacien.

Autres médicaments et AUGMENTIN :

Il est possible que vous prenez d'autres médicaments. Parlez-en à votre médecin ou à votre pharmacien.

Autres médicaments et AUGMENTIN :

Il est possible que vous prenez d'autres médicaments. Parlez-en à votre médecin ou à votre pharmacien.

Autres médicaments et AUGMENTIN :

Il est possible que vous prenez d'autres médicaments. Parlez-en à votre médecin ou à votre pharmacien.

Autres médicaments et AUGMENTIN :

Il est possible que vous prenez d'autres médicaments. Parlez-en à votre médecin ou à votre pharmacien.

Autres médicaments et AUGMENTIN :

Il est possible que vous prenez d'autres médicaments. Parlez-en à votre médecin ou à votre pharmacien.

Autres médicaments et AUGMENTIN :

Il est possible que vous prenez d'autres médicaments. Parlez-en à votre médecin ou à votre pharmacien.

FLAMMAZINE® 1%

Crème

• Tube de 50 g

Sulfadiazine Argentique

Veillez lire attentivement l'intégralité de cette notice avant de prendre ce médicament.

- Gardez cette notice, vous pourriez avoir besoin de la relire.
- Si vous avez toute autre question, si vous avez un doute, demandez plus d'informations à votre médecin ou à votre pharmacien.
- Ce médicament vous a été personnellement prescrit. Ne le donnez jamais à quelqu'un d'autre, même en cas de symptômes identiques, cela pourrait lui être nocif.
- Si l'un des effets indésirables devient grave ou si vous remarquez un effet indésirable non mentionné dans cette notice, parlez-en à votre médecin ou à votre pharmacien.

IDENTIFICATION DU MEDICAMENT

Composition qualitative et quantitative

Sulfadiazine Argentique(DCI) 1g

ExcipientsQ.S.P.....100 g

EXCIPIENTS A EFFET NOTABLE

Alcool cétylique et propylène glycol.

Forme pharmaceutique

Crème.

Tube de 50 g.

DANS QUELS CAS UTILISER CE MEDICAMENT ?

Ce médicament est indiqué dans le traitement local et la prévention des infections dans les brûlures, et le traitement adjuvant aux mesures générales et locales habituelles, des infections de la peau et des plaies.

COMMENT UTILISER CE MEDICAMENT ?

POSOLOGIE :

Veillez suivre rigoureusement ces instructions, à moins que votre médecin vous en ait donné d'autres. En cas d'incertitude, veuillez consulter votre médecin ou votre pharmacien. Si aucune amélioration n'apparaît, veuillez consulter à nouveau votre médecin.

Après avoir nettoyé et désinfecté la plaie, vous pouvez

appliquer la Flammazine de deux façons :

1. Vous appliquez la Flammazine directement sur la plaie.
Mettez une couche de 2 à 3 mm d'épaisseur sur la plaie.
Couvrez ensuite avec une gaze stérile.
2. Vous mettez d'abord de la Flammazine sur une gaze stérile et ensuite vous la mettez sur la plaie.

Dans les deux cas vous pouvez mettre un pansement sans serrer.

MODE ET VOIE D'ADMINISTRATION :

Usage Topique.

La Flammazine doit être appliquée une fois par jour. Avant d'appliquer une nouvelle couche vous devez enlever l'ancienne couche. A cet effet, utilisez un linge humide ou, si possible, rincez de préférence avec une solution physiologique. L'application de la Flammazine est simple et indolore.

Le produit ne tache pas le linge avec lequel il est en contact.

L'orifice du tube est muni d'un dispositif de sécurité.

Pour ouvrir le tube tourner d'abord le capuchon vers la droite.

Ensuite, ouvrir le tube normalement.

DUREE DE TRAITEMENT :

A déterminer par votre médecin.

NE DEPASSEZ PAS LA POSOLOGIE NI LA DUREE DE TRAITEMENT PRESCRITES PAR VOTRE MEDECIN.

ATTENTION !

DANS QUELS CAS NE PAS UTILISER CE MEDICAMENT ?

- Si vous avez une hypersensibilité connue à l'argent, à la sulfadiazine ou à tout autre composant de la crème.
- Si vous êtes en fin de grossesse.
- Chez les prématurés et les nouveau-nés pendant les 2 premiers mois.
- Si vous appliquez d'autres produits sur la plaie.

EN CAS DE DOUTE, IL EST INDISPENSABLE DE DEMANDER L'AVIS DE VOTRE MEDECIN OU DE VOTRE PHARMACIEN.

EFFETS NON SOUHAITES ET GENANTS

COMME TOUTS LES MEDICAMENTS, FLAMMAZINE® 1%, crème EST SUSCEPTIBLE D'AVOIR DES EFFETS INDESIRABLES, SURTOUT DURANT LA PREMIERE OU LES DEUX PREMIERES SEMAINES DE TRAITEMENT.

Peau:

Dans un nombre de cas limité, une réaction cutanée, qui se manifeste par exemple sous la forme de démangeaisons, d'une sensation de brûlure ou de rougeur de la peau, peut se produire suite à une hypersensibilité.

Si une réaction cutanée se manifestait chez vous, contactez votre médecin.

Des réactions d'hypersensibilité à l'argent, à la sulfadiazine, au propylène glycol ou à l'alcool Cétylique sont connues. Une sensibilité à la lumière peut se produire.

Un traitement par la Flammazine peut donner lieu à la formation d'une membrane sur le fond de la plaie. Dans ce cas, arrêtez le traitement et consultez votre médecin.

Sang:

Un passage important de la substance active dans le sang peut se produire en cas d'utilisation de quantités importantes de crème ou sous pansement occlusif, particulièrement chez les nourrissons et les jeunes enfants.

MISES EN GARDE SPECIALES ET PRECAUTIONS D'EMPLOI

Quand la crème est exposée à la lumière solaire, elle peut devenir grise. C'est pourquoi il est recommandé d'éviter une exposition au soleil des zones traitées à la Flammazine.

Lors d'un traitement de longue durée ou si la surface traitée est grande, un contrôle régulier par votre médecin est souhaitable. Un contrôle régulier par votre médecin s'impose en cas d'une diminution grave du fonctionnement des reins ou du foie.

Une hypersensibilité croisée avec les autres sulfamidés pourrait se produire.

La prudence est de rigueur chez les patients avec une déficience en glucose - 6 - phosphate déshydrogénase (G6PD) connue ou suspectée, étant donné qu'une hémolyse (= une destruction des globules rouges) pourra se développer. Si la crème appliquée est éliminée à la suite d'un bain, d'une douche ou de toute autre activité, nettoyez à nouveau soigneusement la plaie et procédez à une nouvelle application.

EN CAS DE DOUTE NE PAS HESITER A DEMANDER L'AVIS DE VOTRE MEDECIN OU DE VOTRE PHARMACIEN.

INTERACTIONS MEDICAMENTEUSES ET AUTRES

INTERACTIONS :

L'application simultanée d'autres produits sur la plaie est déconseillée.

SIGNALER SYSTEMATIQU

EN COURS A VOTRE

GROSSESSE - ALL

Grossesse :

Les données sur l'eff

sont jusqu'à présen

Des études animales

Comme tous les sulfa

nucléaire, la Flamma

en fin de grossesse.

Allaitement :

Les données sur l'eff

sont jusqu'à présen

Des études animales n'ont révélé aucun effet nuisible.

IL CONVIENT AU COURS DE LA GROSSESSE OU DE L'ALLAITEMENT DE TOUJOURS DEMANDER L'AVIS DE VOTRE MEDECIN OU DE VOTRE PHARMACIEN AVANT DE PRENDRE UN MEDICAMENT.

EFFETS SUR LA CAPACITE DE CONDUIRE DES VEHICULES OU D'UTILISER DES MACHINES

Bien que cet effet n'ait pas été spécifiquement étudié, la Flammazine n'est pas considérée comme ayant une influence sur la capacité de conduire ou d'utiliser d

CONDUITE A TENIR EN CAS DE SURDOSAGE

Si vous avez pris plus de FLAMMAZINE® 1%, Crème, que vous n'auriez dû :

Un surdosage ou un passage important de la substance active dans le sang pourraient donner lieu à des effets non désirés (au niveau des reins ou du sang).

Si vous avez utilisé trop de Flammazine 1% Crème, ou si un de vos proches en a utilisé de manière inappropriée, prenez immédiatement contact avec votre médecin, votre pharmacien ou le Centre Anti-poison.

INFORMEZ IMMEDIATEMENT VOTRE MEDECIN OU VOTRE PHARMACIEN.

CONDUITE A TENIR AU CAS OU L'ADMINISTRATION D'UNE OU PLUSIEURS DOSES A ETE OMISE.

Si vous oubliez de prendre FLAMMAZINE® 1% : Reprenez l'application sans tarder.

RISQUE DE SYNDROME DE SEVRAGE : Sans Objet.

PRECAUTIONS PARTICULIERES DE CONSERVATION

A conserver dans un endroit sec, à une température inférieure à 25 °C. Tenir hors de la portée et de la vue des enfants. Conditions de Prescriptions et de délivrance: Liste I.

NOM ET ADRESSE DU FABRICANT :

Recipharm Parets SL
Ramon y Cajal 2
08150 - Parets del Vallés (Barcelona)
ESPAGNE

ENOM ET ADRESSE DE L'EPI TITULAIRE DE L'AMM AU MAROC :

Laboratoire POLYMEDIC
Rue Amyot d'Inville, Quartier Arsalane
Casablanca-Maroc
Dr. M. HOUBACHI - Pharmacien Responsable

DATE D'APPROBATION DE LA NOTICE
JANVIER 2021



LOT / BATCH: 18225
FAB / MFR: 08-2022
EXP: 07-2025

50 g e

PPV: 66,80 DH

CABINET DE DERMATOLOGIE

Médecine et Chirurgie de la Peau et du Cuir Chevelu
Maladies Sexuellement Transmissibles
Dermatologie Esthétique
Laser Dermatologique

SS

Docteur Samira MANSOURI
DERMATOLOGUE

Diplômée de la Faculté de Médecine de Paris
Ancienne Attachée des Hôpitaux de Paris
Membre de la Société Française de Dermatologie

الدكتورة سميرة منصوري

خريجة كلية الطب بباريس
اختصاصية
في أمراض و جراحة الجلد

Je 22/08/2023

Mr SKANHI Houssini
Mohamed

Exe pratiquer

- NFS - 109

- CR 2

- Creatinine

- ASAT - ALAT - yHt.

2. alvaki

- 10mg Parre au jour

Dr. EL HAROUCHI Mohamed Said
Laboratoire d'Analyses Médicales
LABOMEDIC
462 Rue Mustapha El Moadni Casablanca
Tél.: 05 22 27 66 24 - Fax : 05 22 27 66 73

- gny cune à jeun
- Hb gny cune
- TSHU.
- PSA
- cholest - TC
- LDL
- HDL

 Dr. SAMIRA MANSOURI
 DERMATOLOGUE
 17 Bd de Algérie
 OSASBLANCH
 022 64 49 71

LABORATOIRE D'ANALYSES MEDICALES LABOMEDIC

M.S. EL HAROUCHI (PHARMACIEN BIOLOGISTE) ANCIEN INTERNE DES HOPITAUX DE

462, Rue Mustapha El Maani -Casablanca Tel :0522-27.66.73/24 Fax:0522-26.50.87
mail.labolabomadic@gmail.com

ICE:001543075000027- RC:1636-Pat :34201990-CNSS:1128091-
IF:41802740

INPE 093000180 RIB : ATW007780000180200000001626

Facture N: 23 / 7866

Date :
22/08/2023

Suite aux Analyses Effectuées Le 22/08/2023

Sous La Prescription Du Docteur MANSOURI

Pour SKALLI HOUSSEINI MOHAMED

ayant La Référence 238221022142

Organisme : MJ55



Bilan :

~NFS~CRP~CREA~TGO~TGP~GGT~PAL~IONO~HBA1C~TSH~PSA~CHOL~HDL

Cotation : B 1340 + Prelevement (10 DH)

Montant Net : 1805.6 Dhs

ARRETEE LA PRESENTE FACTURE A LA SOMME DE :

MILLE HUIT CENT CINQ DHS et 60CTS

NFS	80	PSA	300
CRP	100	CHOL	30
CREA	30	HDL	40
TGO	50	LDL	40
TGP	50	TRI	60
GGT	50		
PAL	50		
IONO	160		
HBA1C	100		
TSH	200		

Dr. EL HAROUCHI Mohamed Said
Laboratoire d'Analyses Médicales
LABOMEDIC
462, Rue Mustapha El Maani -Casablanca
Tél: 05 22 27 66 24 - Fax : 05 22 27 66 73

مختبر التحليلات الطبية لبومديك LABORATOIRE D'ANALYSES MEDICALES LABOMEDIC

M.S. EL HAROUCHE

Pharmacien Biologiste - Ancien interne des hôpitaux de Lyon

CES : - Biochimie - Bactériologie - Hématologie
- Virologie - Parasitologie - Immunologie

الهاروشي محمد سعيد
إختصاصي في التحليلات الطبية

Prélèvement du : 22/08/2023 à 10:22:14

Edition du : 22/08/2023



5DH4521

Monsieur SKALLI HOUSSEINI MOHAMED

Dossier n° : MJ55

Dr. MANSOURI

Page : 3 / 3

MARQUEURS TUMORAUX

PSA total.....: 2,11 ng/ml

1.41 : 23/08/2022

Valeurs usuelles

< à 49 ans	: < 3.0
50-59 ans	: < 4.0
60-69 ans	: < 5.0
70-79 ans	: < 7

BILAN THYROIDIEN

Analyses	Resultats	Normes	Antécédents
Thyreostimuline (TSH us) 3G.:	0,52	uUI/ml (0.25 à 5)	

Dr. EL HAROUCHE
Laboratoire d'Analyses
Medicales Labomedic
462 Rue Mustapha El Maâni - Casablanca
05.22.27.66.73/24

مختبر التحليلات الطبية لبومديك

LABORATOIRE D'ANALYSES MEDICALES LABOMEDIC

M.S. EL HAROUCI

Pharmacien Biologiste - Ancien interne des hôpitaux de Lyon

CES : - Biochimie - Bacteriologie - Hématologie
- Virologie - Parasitologie - Immunologie

الهاروشي محمد سعيد
إختصاصي في التحليلات الطبية

Prélèvement du : 22/08/2023 à 10:22:14

Edition du : 23/08/2023



5DH4521

Monsieur SKALLI HOUSSEINI MOHAMED

Dossier n° : MJ55

Dr. MANSOURI

Page : 1/4

BIOCHIMIE

Analyses	Resultats	Normes	Antécédents
* Hb glyquée HbA1C (HPLC) :	7,8	%	(4,2 à 6,2)

Dr. EL HAROUCI Mohamed Said
Laboratoire d'Analyses Médicales
LABOMEDIC
462, Rue Mustapha El Maâni Casablanca
Tél.: 05 22 27 66 24 - Fax : 05 22 27 66 73

LABOMEDIC

2023/08/23 09:41

TOSOH V01.22

NO: 0001 TB 0001 - 01

ID: ~~M055~~

CAL(N) = 1.1701X + 0.5571

TP 1013

NOM	%	TEMPS	AIRE
FP	0.0	0.00	0.00
A1A	0.6	0.23	6.58
A1B	0.7	0.32	7.67
F	0.6	0.45	6.49
LA1C+	2.8	0.54	29.31
SA1C	7.8	0.67	65.74
AO	89.0	1.03	940.98
AIRE TOTALE			1056.77

HbA1c 7.8%
IFCC 62 mmol/mol

HbA1 9.2 % HbF 0.6 %
D% 15%

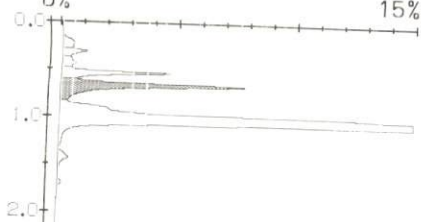

مختبر التحليلات الطبية لبومديك

LABORATOIRE D'ANALYSES MEDICALES LABOMEDIC

M.S. EL HAROUCHE

Pharmacien Biologiste - Ancien interne des hôpitaux de Lyon

CES : - Biochimie - Bactériologie - Hématologie
- Virologie - Parasitologie - Immunologie

الهاروشي محمد سعيد
إختصاصي في التحليلات الطبية

Prélèvement du : 22/08/2023 à 10:22:14

Edition du : 22/08/2023



5DH4521

Monsieur SKALLI HOUSSEINI MOHAMED

Dossier n° : MJ55

Dr. MANSOURI

Page : 1 / 3

HEMATOLOGIE

Analyses	Resultats		Normes	Antécédents
NUMERATION GLOBULAIRE			Homme	
Hémoglobine.....:	14	g/dl	(14 à 17)	13.9 : 23/08/2022
Hématocrite.....:	40.2	%	(40 à 52)	38.3 : 23/08/2022
Globules rouges.....:	4.7	M/mm3	(4.5 à 5.9)	4.5 : 23/08/2022
VGM.....:	85.5	μ3	(80 à 95)	85 : 23/08/2022
CCMH.....:	29.8	pg	(28 à 36)	36 : 23/08/2022
TCMH.....:	34.8	%	(28 à 36)	31 : 23/08/2022
Plaquettes.....:	276000	/mm3	(150000 à 350000)	199000 : 23/08/2022
* Globules blancs.....:	12310	/mm3	(4000 à 10000)	6270 : 23/08/2022
FORMULE LEUCOCYTAIRE				
Polynucléaires Neutrophiles:	73	%	(50 à 75)	54 : 23/08/2022
* soit.....:	8986	/mm3	(2000 à 7500)	
Polynucléaires éosinophiles:	1	%	(1 à 3)	1 : 23/08/2022
, soit.....:	123	/mm3	(< = à 400)	
Polynucléaires basophiles...:	0	%	(< = à 1)	0 : 23/08/2022
soit.....:	0	/mm3	(< = à 150)	
* Lymphocytes.....:	16	%	(20 à 45)	34 : 23/08/2022
soit.....:	1970	mm3	(1500 à 4000)	
* Monocytes.....:	11	%	(2 à 8)	10 : 23/08/2022
* soit.....:	1354	/mm3	(200 à 800)	

Dr. EL HAROUCHE Mohamed Saïd
Laboratoire d'Analyses
Medicales Labomedic
462 Rue Mustapha El Maâni - Casablanca
Tél : 05.22.27.66.73/24 - Fax : 05.22.26.50.87
E-mail : labolabomedic@gmail.com

مختبر التحليلات الطبية لبومديك LABORATOIRE D'ANALYSES MEDICALES LABOMEDIC

M.S. EL HAROUCHI

Pharmacien Biologiste - Ancien interne des hôpitaux de Lyon

CES : - Biochimie - Bacteriologie - Hématologie
- Virologie - Parasitologie - Immunologie

الهاروشي محمد سعيد
إختصاصي في التحليلات الطبية

Prélèvement du : 22/08/2023 à 10:22:14

Edition du : 22/08/2023



5DH4521

Monsieur SKALLI HOUSSEINI MOHAMED

Dossier n° : MJ55

Dr. MANSOURI

Page : 2 / 3

BIOCHIMIE

Analyses	Resultats		Normes	Antécédents
Hb glyquée HbA1C (HPLC).....:	en cours	%	(4.2 à 6.2)	7.1 : 23/08/2022
Créatinine sanguine.....:	10,1	mg/L	(5 à 13)	13.0 : 23/08/2022
Cholestérol total.....:	1,61	g/l	(1.5 à 2.2)	1.90 : 23/08/2022
* Cholestérol HDL.....:	0,37	g/l	(> = à 0.4)	0.47 : 23/08/2022
Cholestérol LDL.....:	1,09	g/l	(< = à 1.6)	1.39 : 23/08/2022
Triglycerides.....:	0,69	g/l	(0.4 à 1.6)	0.59 : 23/08/2022
Transaminases SGOT.....:	17	UI/l	(< = à 40)	15 : 23/08/2022
Transaminases SGPT.....:	11	UI/l	(< = à 40)	13 : 23/08/2022
Gamma -G.T.....:	36	UI/l	(8 à 55)	29 : 23/08/2022
IONOGRAMME SANGUIN				
* Glycémie (à jeun).....:	1,69	g/l	(0.7 à 1.1)	1.61 : 23/08/2022
Urée.....:	0,31	g/l	(0.15 à 0.45)	0.39 : 23/08/2022
Sodium.....:	135	mmol/L	(132 à 145)	138 : 23/08/2022
Potassium.....:	4,12	mmol/L	(3.5 à 5.2)	3.85 : 23/08/2022
Chlore.....:	99	mmol/L	(94 à 108)	99 : 23/08/2022
Réserve alcaline.....:	25	mmol/L	(22 à 29)	25 : 23/08/2022
Protéines totales.....:	77	g/L	(62 à 80)	67 : 23/08/2022
Calcium.....:	97	mg/l	(85 à 105)	91 : 23/08/2022
Phosphatases alcalines.....:	86	UI/l	(50 à 130)	38 : 23/08/2022
* Protéine C réactive (CRP)....:	48	mg/l	(1 à 6)	2 : 23/08/2022
(Technique immunoturbidimétrique)				

Dr. EL HAROUCHI Mohamed Said
Laboratoire d'Analyses
Medicales Labomedic
Rue Mustapha El Maâni - Casablanca
05.22.27.66.73/24