

RECOMMANDATIONS IMPORTANTES A LIRE POUR ACTIVER LES REMBOURSEMENTS ET EVITER LES REJETS

Conditions générales :

- Le cadre réservé à l'adhérent doit être dûment renseigné.
- Le cadre réservé au médecin doit être renseigné par le praticien lui-même notamment la nature de la maladie.
- La validité de la feuille de soins est limitée à 3 mois à compter de la première consultation.
- L'entente préalable est exigée pour toute hospitalisation médicale, chirurgicale, soins dentaires spéciaux, extractions multiples, parodontie orthodontie, prothèses dentaires, prothèses auditives ou orthopédiques ainsi que pour tous les actes effectués en série.
- En cas d'accident, une déclaration précisant les causes et circonstances de l'accident est à joindre à la feuille de soins.

Pharmacie :

- Les vignettes des médicaments doivent être obligatoirement jointes aux ordonnances.
- Pour les médicaments sans vignettes une facture de la pharmacie doit être jointe.

Radiologie et Biologie :

- La facture ainsi qu'une copie des résultats des analyses ou du compte rendu (sous pli confidentiel) doivent être jointes à l'ordonnance médicale pour toute demande de remboursement.
- Un pli confidentiel du médecin prescripteur des analyses ou radios peut être demandé par le médecin conseil de la mutuelle.

Optique :

- L'ordonnance du médecin prescripteur et la facture de l'opticien sont à joindre à la feuille de soins.

Rééducation :

- L'entente préalable renseignée par le médecin prescripteur est exigée avant le début des séances de rééducations.
- Pour le remboursement, la facture et le calendrier des séances effectuées sont à joindre à la feuille de soins.

Dentaire :

- En cas de prothèses ou de traitement canaux, l'accord préalable renseigné sur la feuille de soins est obligatoire avant le début de traitement.
- La facture doit être jointe à la feuille de soins pour toute demande de remboursement.
- La radio-après soins est obligatoire en cas de prothèses ou de traitement canaux.

Maladie et Affection Longue Durée ALD et ALC :

- La déclaration de maladie chronique doit être renseignée par le médecin prescripteur et renouvelée tous les 6 mois.



Déclaration de Maladie
M23-0019968

☐ Maladie ☐ Dentaire ☐ Optique ☐ Autres

Cadre réservé à l'adhérent (e)

Matricule : 2388 Société :
☐ Actif ☒ Pensionné(e) ☐ Autre :
 Nom & Prénom : RADI Aouar
 Date de naissance : 1947
 Adresse : 28 Rue 2 el oula - Cherah, Casablanca
 Tél. : Total des frais engagés : Dhs

Cadre réservé au Médecin

Cachet du médecin :
 Date de consultation : 11/08/2023
 Nom et prénom du malade : R. G. Aouar Age :
 Lien de parenté : ☐ Lui-même ☐ Conjoint ☐ Enfant
 Nature de la maladie : Pathologie digestive
 Affection longue durée ou chronique : ☐ ALD ☐ ALC Pathologie :
 En cas d'accident préciser les causes et circonstances :
 Dans le cas où la maladie aurait un caractère confidentiel, communiquer les renseignements sous pli confidentiel à l'attention du médecin conseil de la Mutuelle.

J'atteste sur l'honneur l'exactitude des renseignements portés sur la présente déclaration. Je déclare avoir pris connaissance de la clause relative à la protection des données personnelles.

Fait à : Le :
 Signature de l'adhérent(e) :

Adresses Mails utiles

- Réclamation : contact@mupras.com
- Prise en charge : pec@mupras.com
- Adhésion et changement de statut : adhesion@mupras.com

La MUPRAS garantit le respect de la loi n° 09-08 relative à la protection des personnes physiques à l'égard du traitement des données à caractère personnel.

MUPRAS : Centre Allal Ben Abdellah - 6ème Etage Angle Rue Mohamed Fakir et Rue Allal Ben Abdellah - Quartier de l'Horloge Casablanca 20000 - Tél. : 05 22 20 45 45 (LG) - Fax : 05 22 22 78 18 - www.mupras.com

Autorisation CNDP N° : AA-215 / 2019

RELEVÉ DES FRAIS ET HONORAIRES				
Dates des Actes	Natures des Actes	Nombre et Coefficient	Montant détaillé des Honoraires	Cachet et signature du Médecin attestant le Paiement des Actes
11/08/2023	Voir	facture	72429,00 #	
code INP 25000254				
11/08/23				

EXECUTION DES ORDONNANCES		
Cachet du Pharmacien ou du Fournisseur	Date	Montant de la Facture
	<p>11</p> <hr/> <p>08</p> <hr/> <p>2023.</p>	<p>T: 475,000H.</p>

[illegible][illegible]

RELEVÉ DES FRAIS ET HONORAIRES

Le praticien est prié de préciser la dent traitée, l'acte pratiqué en indiquant la nature des soins.

Important :

Veuillez joindre les radiographies en cas de prothèses ou de traitement canaux, ainsi que le bilan de l'ODF.

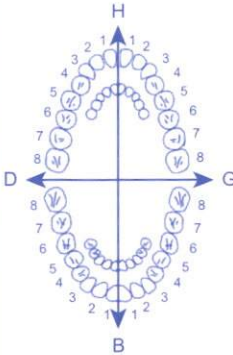
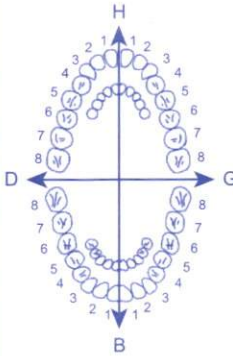
SOINS DENTAIRES	Dents Traitées	Nature des Soins	Coefficient								
				CCEFFICIENT DES TRAVAUX <input style="width: 100px; height: 30px; border: 1px solid black;" type="text"/>							
				MONTANTS DES SOINS <input style="width: 100px; height: 30px; border: 1px solid black;" type="text"/>							
OD.F PROTHESES DENTAIRES				CCEFFICIENT DES TRAVAUX <input style="width: 100px; height: 30px; border: 1px solid black;" type="text"/>							
DETERMINATION DU CCEFFICIENT MASTICATOIRE <div style="display: flex; justify-content: space-around; align-items: center;"> <div style="text-align: center;"> H <table style="border-collapse: collapse; margin: 0 auto;"> <tr><td style="border-right: 1px solid black; padding: 2px 5px;">25533412</td><td style="padding: 2px 5px;">21433552</td></tr> <tr><td style="border-right: 1px solid black; padding: 2px 5px;">00000000</td><td style="padding: 2px 5px;">00000000</td></tr> </table> </div> <div style="text-align: center;"> D G <table style="border-collapse: collapse; margin: 0 auto;"> <tr><td style="border-right: 1px solid black; padding: 2px 5px;">00000000</td><td style="padding: 2px 5px;">00000000</td></tr> <tr><td style="border-right: 1px solid black; padding: 2px 5px;">35533411</td><td style="padding: 2px 5px;">11433553</td></tr> </table> </div> <div style="text-align: center;"> B </div> </div>					25533412	21433552	00000000	00000000	00000000	00000000	35533411
25533412	21433552										
00000000	00000000										
00000000	00000000										
35533411	11433553										
(Création, remont, adjonction) Fonctionnel, Thérapeutique, nécessaire à la profession				MONTANTS DES SOINS <input style="width: 100px; height: 30px; border: 1px solid black;" type="text"/>							
				DATE DU DEVIS <input style="width: 100px; height: 30px; border: 1px solid black;" type="text"/>							
				DATE DE L'EXECUTION <input style="width: 100px; height: 30px; border: 1px solid black;" type="text"/>							

VISA ET CACHET DU PRATICIEN ATTESTANT LE DEVIS

VISA ET CACHET DU PRATICIEN ATTESTANT L'EXECUTION

VISA ET CACHET DU PRATICIEN ATTESTANT L'EXECUTION

SPÉCIALISTE

Maladies de l'Appareil Digestif
foie-estomac-intestin-vesicule biliaire
hémorroïdes-fissure-fistule

Diplômée de la faculté de médecine de casablanca

Membre de la société nationale
française de gastro-entérologie

Echographie-gastros-copie-coloscopie
Proctologie médicale et chirurgicale

إختصاصية

في أمراض الجهاز الهضمي
الكبد-المعدة-المرارة-الأمعاء
البواسير-أمراض المخرج
خريجة كلية الطب بالدار البيضاء
عضوة بالجمعية الوطنية الفرنسية لأمراض الجهاز الهضمي
الفحص بالصدى الفحص بالمنظار
جراحة المخرج



Casablanca, le :

04/08/23

Mr R Oj Omar

Age : 77 ans

R (-) constipation minime

Douleurs abdominales

→ coloco pie

CLINIQUE AL MASSIRA
5 Rue Mokri - Casablanca
Tél : 0522.39.40.41 - Fax: 0522.39.14.15

Dr. Meriem EL OUARDI
Hépatologie - Gastro-Entérologie
et Proctologie
Lot. Haj Fateh 6, Imm 10 - Oulfa
Casablanca - Tél : 05 22 90 72 98

2500 Dk

Le 11/08/2023
RAJI HOMAR

HR 42bpm

Measurement Results:

QRS	:		ms
QT/QTcB	:	/	ms
PR	:		ms
P	:		ms
RR/PP	:	/	ms
P/QRS/T	:	/ /	degrees
QTD/QTcBD	:	ms	
Sokolow	:		mV
NK	:		

Interpretation:

Unconfirmed report.

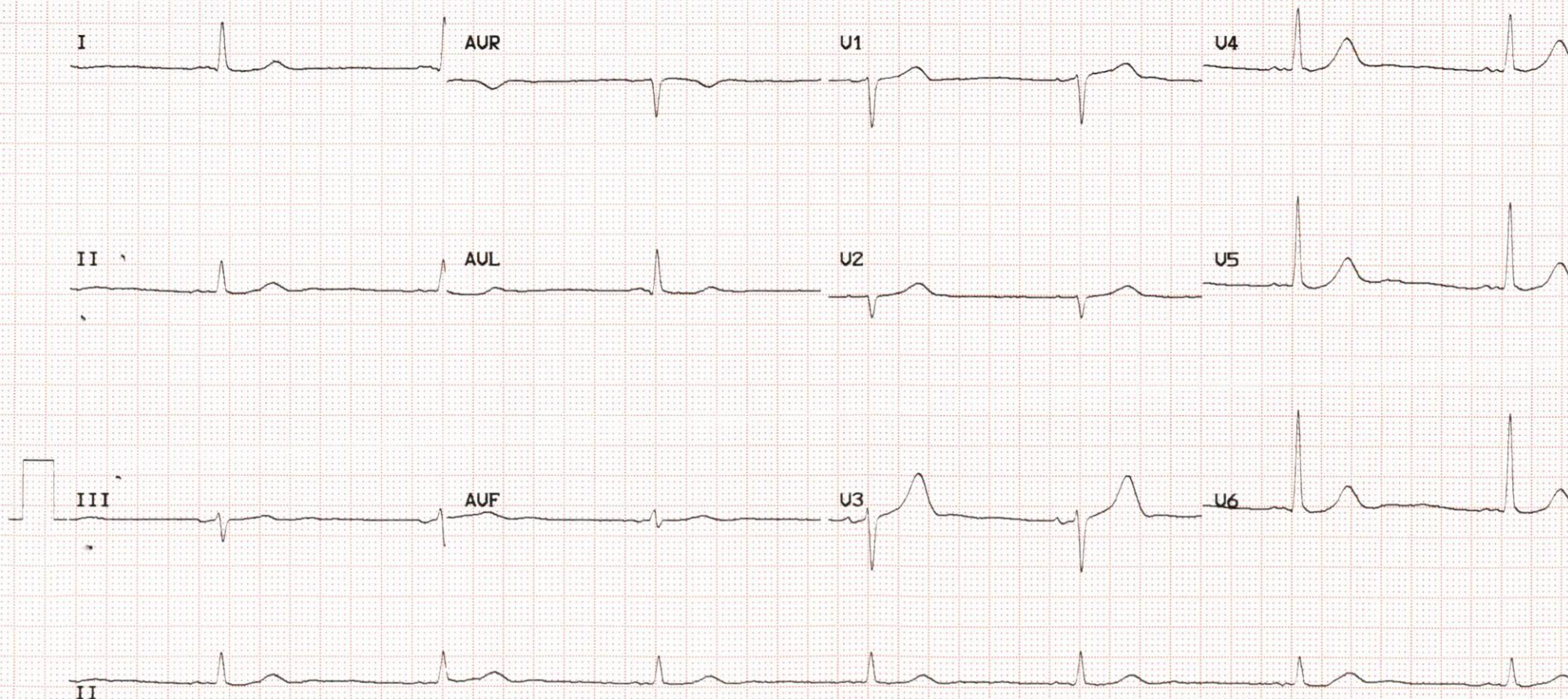

CLINIQUE AL MASSIRA.

CASABLANCA

Reçu de caisse

N° : 2308111104130080 / 1 / 0

Numéro admission	Nom du patient	Date encaissement
23H110805	RAJI AOMAR	11/08/2023

Mode paiement	Références du paiement	Montant Dhs
Espèce		2 420.00
PAYANT	Total payé	2 420.00
DEUX MILLE QUATRE CENT VINGT DIRHAMS		

Reçu établi par : BERRADA

CLINIQUE AL MASSIRA
5, Rue Mokri - Casablanca
Tél: 0522.39.40.41 - Fax: 0522.39.14.15

CLINIQUE AL MASSIRA.

CASABLANCA

BILLET DE SORTIE

Nom du patient : RAJI AOMAR		
Chambre : NA		
Médecin traitant	EL OUARDI	
Prise en charge	PAYANT	
Date entrée	11/08/2023	
Date sortie	11/08/2023	10:38
Le caissier	L'infirmier	Le major
Billet de sortie établi par : AMENTAG 11/08/2023 11:07 23H110805		

CLINIQUE AL MASSIRA
5, Rue Ahmed MOUKRI N°4 - Casablanca
Tél : 05 22 39 40 41
Fax : 05 22 39 14 13

Casablanca, le 11/08/2023

Patient Mr Raji omar

Motif de consultation : douleurs abdominales sensation de tenesmes

COMPTE RENDU DE LA COLOSCOPIE

Progression jusqu'au bas fond coecal avec cathétérisme de la DAI sur une muqueuse colique BIEN préparée.

L'exploration endoscopique trouve une

Muqueuse colique droite transverse et gauche d'aspect normal biopsies étagées

Conclusion : examen endoscopique sans particularités

Dr. Meriem EL OUARDI
Médecin - Gastro - Entérologue
et Proctologue
Unité F406 - 1^{er} étage - Ouka
Casablanca - Tél. 05 22 39 40 41

CLINIQUE AL MASSIRA.

F A C T U R E

N° : 3449 / 2023 du 11/08/2023

Nom patient **RAJI AOMAR**
PAYANT

Entrée 11/08/2023
Sortie 11/08/2023

Désignation des prestations	Nombre	Lettre Clé	Prix Unitaire	Montant
COLONOSCOPIE	1,00	FORFAIT	2 420,00	2 420,00
			<i>Sous-Total</i>	2 420,00
Total Clinique				2 420,00

<i>Arrêtée la présente facture à la somme de :</i>	
DEUX MILLE QUATRE CENT VINGT DIRHAMS	Total 2 420,00

Regle
CLINIQUE AL MASSIRA
5, Rue Ahmed MOKRI N°4 - Casablanca
Tél : 05 22 39 40 41
Fax : 05 22 39 14 15

CLINIQUE AL MASSIRA
5, Rue Ahmed MOKRI N°4 - Casablanca
Tél : 05 22 39 40 41
Fax : 05 22 39 14 15



Clinique **AL Massira**

11/08/23

M^r Roji Amer

211,00

1/

lib noc



PHARMACIE MEDICINE INNATI
Sihani GELIN - 10114
Doxen - 10114
4, Résidence Annema - Oulfa
Tél: 05 22 89 43 09 - Casablanca

84,50

2/

1 c p le soir (1 mois)

zetalar



1 traitement si le soir

170,00

3/

Diffrucia adultes



199,50

4/

150 mg / 150 mg / 150 mg / 150 mg
cytolar

T: 475,00

5, Rue Ahmed MOKRI (Hauteur 158 Bd. d'Anfa) - Casablanca
Tél. : 05 22 39 40 41 (6 L.G.) - Email: direction@clalmassira.ma

Dr. Meriem EL OUARDI
Hépatite - Gastro - Entérologie
Lab. Path. 5, km 10 - Oulfa
Casablanca - Tél: 05 22 90 72 72



Zetalax^{DM}[®]

microlavement

Lot : 038
À utiliser de
préférence avant le : 04/2028

PPC : 84,50 DH

QUAND UTILISER ZETALAX^{DM} MICROLAVEMENT :

Zetalax^{DM} Microlavement s'utilise en cas de constipation.

La constipation consiste en l'altération du rythme normal d'évacuation; elle peut être liée à des facteurs comme un changement du style de vie, des habitudes alimentaires, etc.

En cas de constipation chronique, il est conseillé de consulter un médecin.

COMMENT FONCTIONNE ZETALAX^{DM} MICROLAVEMENT :

Zetalax^{DM} Microlavement agit mécaniquement au niveau du rectum et stimule le processus d'expulsion des matières fécales. L'action locale garantit la sécurité du produit, qui n'a pas d'interaction avec les processus physiologiques du tube digestif et n'a donc aucun effet collatéral sur le système.

Les ingrédients contenus dans le microlavement garantissent le ramollissement et la lubrification de la masse fécale, ce qui permet ensuite une expulsion rapide et aisée des matières fécales.

Zetalax^{DM} Microlavement ne contient pas de substances actives au niveau pharmacologique et son action est exclusivement mécanique. La présence d'extraits végétaux à action émolliente atténue l'effet irritant de la glycérine au niveau du rectum, ce qui rend son introduction plus aisée.

CAS DANS LESQUELS IL NE FAUT PAS UTILISER LE PRODUIT :

Zetalax^{DM} Microlavement ne doit pas être utilisé en cas de douleur abdominale aiguë, nausée, vomissement, obstruction intestinale, saignement rectal d'origine inconnue, grave état de déshydratation, rectocolite hémorragique et inflammation hémorroïdale.

Ne pas utiliser en cas d'hypersensibilité aux ingrédients contenus dans le produit.

GROSSESSE ET ALLAITEMENT :

Avant d'utiliser le produit, demander conseil au médecin ou au pharmacien.

COMMENT UTILISER CE PRODUIT :

- Ouvrir l'emballage.
 - Enlever le bouchon du microlavement et lubrifier la canule avec une goutte du produit.
 - Introduire délicatement la canule dans le rectum, sans presser le tube.
 - Appuyer à fond sur le microlavement.
 - Extraire la canule sans relâcher la pression sur le tube, pour ne pas aspirer à nouveau le liquide.
- Il est conseillé d'appliquer un ou deux microlavements par jour.

PRÉCAUTIONS D'EMPLOI :

Ne pas utiliser chez les enfants de moins de 12 ans.

Suivre attentivement le mode d'emploi.

Conserver hors de portée des enfants.

INGÉDIENTS :

Glycérol, amidon, camomille extrait fluide, mauve extrait fluide, eau.

DATE D'ÉMISSION :

08/05/2011

Dispositif médical classe 1.

Autorisation ministère de la santé n° : 860/16116/2016/ DMP/20/DM



Fabricant

Zeta Farmaceutici S.p.A.
Via Galvani, 10
Sandrigo (VI)
ITALY

Importé au Maroc par :

Laboratoires IRCOS
N°109 Q.I sidi ghanem
40000 MARRAKECH

Distribué au Maroc par :

MEDI PRO PHARMA
Borj El yacout, Bd Rahal El Meskini.
20120. Casablanca.

Restrictions d'emploi :

Le " Librax " est contre-indiqué lors d'hypersensibilité connue au chlordiazépoxyde ou au bromure de clidinium, de même que lors du glaucome. La prudence est de rigueur chez **les patients présentant une hypertrophie de la prostate ou une myasthénie grave.** Selon l'indication, la dose et la sensibilité individuelle, le " Librax " peut influencer sur la capacité de réaction (aptitude à conduire un véhicule, comportement dans la circulation routière, etc.).

Lors de traitements de longue durée, il est recommandé de procéder à des contrôles de la formule sanguine ainsi que des fonctions hépatiques et rénales. Selon un principe médical fondamental, le " Librax " ne doit être administré pendant les premiers mois de la grossesse qu'en cas d'absolue nécessité.

Le chlordiazépoxyde et le bromure de clidinium passent dans le lait maternel.

Dépendance :

Une dépendance peut survenir en cours de traitement par les benzodiazépines. Le risque est plus grand pour les patients traités pendant une longue période, à forte posologie, plus particulièrement pour ceux présentant une prédisposition : antécédents d'alcoolisme, consommation de drogues, personnalité marquée de troubles psychiques sévères. Afin de réduire le plus possible le risque de dépendance, les benzodiazépines ne devraient être prescrites qu'après examen approfondi de l'indication et pour une période aussi brève que possible. La nécessité de poursuivre le traitement doit être étroitement contrôlée. Un traitement prolongé n'est indiqué que si le bénéfice attendu est justifié compte tenu des risques attendus.

Sevrage :

Les symptômes de sevrage apparaissent, selon les cas, quelques heures à une semaine, voire plus longtemps, après l'arrêt du traitement.

Dans les cas les moins sévères, la symptomatologie du sevrage se limite à des tremblements, de l'agitation motrice, des troubles du sommeil, de l'anxiété, des céphalées et des troubles de la concentration. Toutefois, d'autres symptômes tels que sudation, crampes musculaires et abdominales, altérations de la perception et dans de rares cas, délire et convulsions peuvent survenir.

En cas d'apparition de symptômes de sevrage, une surveillance médicale très étroite et la prise en charge du patient sont nécessaires. D'une manière générale, il convient d'éviter tout arrêt brutal du traitement et de réduire progressivement la posologie.

Tolérance :

Aux doses thérapeutiques, le " Librax " est bien toléré. Des effets secondaires peuvent parfois se produire, tels que sécheresse buccale, constipation et troubles de la miction. Chez les patients âgés, il arrive que survienne – surtout au début du traitement – une légère somnolence, qui régresse en général spontanément ou après réduction de la dose.

Interactions :

La prise simultanée de " Librax " et de substances ayant une composante anticholinergique, telles que l'amantadine, certains antihistaminiques, la butyrophenone, la phénothiazine et des antidépresseurs tricycliques renforce l'action anticholinergique du clidinium. Il convient de ne pas consommer d'alcool pendant le traitement par le Librax étant donné que les réactions individuelles sont imprévisibles.

Surdosage :

Lors de surdosage accidentel ou volontaire, il est recommandé de procéder à une vidange gastrique, de maintenir libres les voies respiratoires et de surveiller le patient. Si les symptômes imputables au chlordiazépoxyde prédominent, il est indiqué d'administrer de l'-Anexate- (Trade Mark ; principe actif : flumazénil).

Conservation :

Ne pas dépasser la date limite d'utilisation figurant sur le conditionnement extérieur.

Présentation :

Boîte de 30 comprimés dragéifiés.

Médicament : tenir hors de portée des enfants

LISTE I : A ne délivrer que sur ordonnance.

Librax®

LOT 23066 PER 04/2026
PPV 21.00 DH

Pour le traitement des symptômes intestinaux et de la tension psychique.

Composition :

5 mg de chlórdiazépoxide : 7-chloro-2-méthylamino-5-phényl-3H-1,4-benzodiazépine-4-oxyle et 2,5 mg de bromure de clidinium : bromure de 1-méthyl 3-benzoyloxyquinuclidinium par dragée.

1 dragée contient 279 mg de glucides, correspondant à 406 K.J.

Propriétés :

Le chlórdiazépoxide et le bromure de clidinium se complètent dans leur action sur les troubles fonctionnels au niveau du tractus gastro-intestinal et des voies génito-urinaires. Le chlórdiazépoxide, benzodiazépine bien tolérée, exerce un effet anxiolytique, tensiolytique et myorelaxant. Son emploi est indiqué lorsque l'anxiété et la tension psychique influent de manière causale ou secondaire sur le tableau clinique.

Le bromure de clidinium est un anticholinergique de synthèse. Il élimine les spasmes de la musculature lisse et inhibe l'activité sécrétoire. L'association des deux principes actifs permet une action à la fois centrale et périphérique sur les symptômes que l'on observe lors de troubles fonctionnels survenant au niveau intestinal et au niveau des voies génito-urinaires. Dans de tels cas, elle entraîne une stabilisation rapide des fonctions neuro-génitatives.

Pharmacocinétique :

Après prise orale, le chlórdiazépoxide est pratiquement entièrement absorbé et parvient en majeure partie sous forme inchangée dans la circulation. La concentration plasmatique maximale est atteinte en moyenne en l'espace de deux à quatre heures. A l'état d'équilibre le volume de distribution du chlórdiazépoxide est de 0,3-0,4 l/kg de poids corporel. La liaison aux protéines plasmatiques atteint 93-97%. La substance inchangée ainsi que le desméthylchlórdiazépoxide, principal métabolite pharmacologiquement actif, traversent rapidement les barrières hémato-encéphaliques et placentaires; ils passent également en petites quantités dans le lait maternel.

La demi-vie plasmatique du chlórdiazépoxide est de 15 minutes environ pendant la phase de distribution et de dix heures environ pendant la phase d'élimination. La clairance plasmatique totale est de l'ordre de 0,3-0,5 ml/min/kg. Moins de 1% d'une dose orale est retrouvé dans l'urine sous forme de chlórdiazépoxide inchangé. La désalkylation et l'hydroxylation hépatique du chlórdiazépoxide donnent naissance aux métabolites suivants, pharmacologiquement actifs : desméthylchlórdiazépoxide, démoxépam, desméthylclidiazépam. Le démoxépam et le desméthylclidiazépam sont éliminés sous forme de conjugués inactifs de l'acide glucuronique. Lors d'administration répétée, l'état d'équilibre du chlórdiazépoxide inchangé s'installe en l'espace de trois jours, tandis que les métabolites s'accumulent beaucoup plus lentement.

Le bromure de clidinium est absorbé en majeure partie sous forme inchangée dans l'intestin grêle, puis rapidement hydrolysé dans le foie en dérivé alcoolique comportant une amine quaternaire. Ce dérivé est éliminé dans l'urine et est également retrouvé dans les fèces au côté du bromure de clidinium inchangé. Une faible partie de la dose orale est soumise sous forme inchangée à une circulation entéro-hépatique. L'élimination dans l'urine s'effectue en deux phases, avec des demi-vies de respectivement 1½ et 20 heures en moyenne.

Indications :

Manifestations de l'anxiété s'accompagnant de troubles fonctionnels digestifs à composante spasmodique.

Posologie habituelle :

3-4 dragées par jour. Prendre le médicament de préférence une demi-heure avant les repas avec du liquide.

Directives posologiques particulières :

Patients âgés et faibles : commencer par 1-2 dragées par jour, puis augmenter peu à peu la posologie jusqu'à la dose optimale, efficace et tolérée.

Enfants : 1-2 dragées par jour, selon l'âge et l'affection à traiter. Les dragées peuvent être avalées entières ou écrasées, avec du liquide.

Puis-je prendre SYMBIOSYS Defencia Adulte en même temps que d'autres compléments alimentaires ou médicaments ?

Il n'y a aucune interaction connue à ce jour avec d'autres compléments alimentaires ou médicaments. Toutefois, SYMBIOSYS Defencia Adulte est composé de bactéries qui peuvent être inactivées par un traitement antibiotique.

Si vous souffrez d'une maladie grave ou chronique, si vous vous demandez si SYMBIOSYS Defencia Adulte est bon pour vous, si vous avez la moindre question sur l'utilisation de SYMBIOSYS Defencia Adulte avec vos traitements médicamenteux, demandez l'avis de votre médecin ou de votre pharmacien avant de prendre SYMBIOSYS Defencia Adulte.

Par précaution, l'utilisation de ce produit n'est pas recommandé pendant la grossesse ou l'allaitement. Pour plus d'information, parlez-en à votre médecin.

Pour plus d'information :

Biocodex - 7 avenue Gallieni - 94250 Gentilly - France

Tél : + 33 1 41 24 30 00.

Produit par Probiotal S.p.A. - Via Mattei 3 - 28100 Novara - Italie.

SYMBIOSYS[®]

DEFENCIA

ADULTE

Importateur Exclusif
BIOCODEX MAROC
B.P 126 Nouaceur
www.biocodex.ma

P.P.C. : 199,50 DH

7715/02

Qu'est-ce que le microbiote intestinal?

Le microbiote intestinal (anciennement appelé "flore intestinale") désigne l'ensemble des micro-organismes, notamment bactéries et levures, présents dans l'intestin. On en dénombre près de 100 000 milliards vivant en équilibre. Il y a dix fois plus de micro-organismes dans l'intestin qu'il n'y a de cellules dans le corps humain. Il est maintenant établi que le microbiote intestinal joue un rôle important dans le maintien d'une bonne santé chez l'Homme, en particulier au niveau du tube digestif.

SYMBIOSYS est une gamme de produits, adaptée à chaque âge de la vie, à base de souches bactériennes naturellement présentes chez l'Homme, de vitamines, de minéraux ou de plantes.

En quoi SYMBIOSYS Defencia Adulte est-il unique ?

SYMBIOSYS Defencia Adulte est un complément alimentaire contenant les souches bactériennes *Bifidobacterium lactis* BS01, *Lactobacillus rhamnosus* LR04 et *Lactobacillus plantarum* LP02.

Les souches bactériennes de **SYMBIOSYS Defencia Adulte** sont déposées dans des collections privées internationales avec statut IDA (International Depositary Authority).

Ces souches bactériennes sont protégées de l'acidité gastrique par un procédé de micro-encapsulation breveté.

SYMBIOSYS Defencia Adulte contient également de la vitamine C qui contribue au fonctionnement normal du système immunitaire.

Un stick de **SYMBIOSYS Defencia Adulte** apporte 2 milliards d'UFC (Unité Formant Colonie) de chacune des souches bactériennes et 12 mg de vitamine C (15% des VNR*).

*VNR: Valeur Nutritionnelle de Référence

Conseils d'utilisation

Prendre un stick de **SYMBIOSYS Defencia Adulte** chaque matin pendant au moins 30 jours. Mélanger le contenu d'un stick dans une boisson froide ou tiède, puis boire immédiatement. Ne pas mélanger à une boisson trop chaude.

Il est recommandé de prendre **SYMBIOSYS Defencia Adulte** quotidiennement pendant la période hivernale.

Ne pas dépasser la dose journalière recommandée.

SYMBIOSYS Defencia Adulte est un complément alimentaire qui ne doit pas se substituer à un mode de vie sain et à une alimentation variée et équilibrée.

Conservation

Conserver dans un endroit sec et à une température ne dépassant pas 25°C. A consommer de préférence avant fin : voir sur le stick ou sous l'étui. Tenir hors de la portée des enfants.

SYMBIOSYS Defencia Adulte est-il bien toléré ?

Les bactéries *Bifidobacterium lactis* BS01, *Lactobacillus rhamnosus* LR04, *Lactobacillus plantarum* LP02 sont bien tolérées. Par leur présence sur la liste QPS (Qualified presumption of Safety), les espèces bactériennes sont reconnues comme sûres par l'Agence Européenne EFSA (European Food Safety Authority). De plus, **SYMBIOSYS Defencia Adulte** est fabriqué selon les Bonnes Pratiques de Fabrication pour les compléments alimentaires.

SYMBIOSYS Defencia Adulte peut-il entraîner des effets indésirables ?

Aucun effet indésirable n'est attendu lors de l'utilisation du produit. Cependant, du fait que certaines personnes peuvent présenter des sensibilités particulières, la possibilité d'un effet indésirable ponctuel ne peut pas être exclue. Si vous avez un doute, demandez l'avis d'un professionnel de santé.

BIOCODEX – 7 avenue Gallieni – 94250 Gentilly – France.
Produit par **Probiotal S.p.A.** – Via Mattei 3
28100 Novara – Italie.

Importateur Exclusif
BIOCODEX MAROC
B.P 126 Nouaceur
www.biocodex.ma



3 401560 315004

P.P.C. : 170,00 DH

Complément alimentaire, ce n'est pas un médicament
CE N° DA 20201907416DMP/20UCA/MAv2

SYMBI  **SYS**®
DEFENCIA
ADULTE

Complément alimentaire

N° de lot :

22004

A consommer de
préférence avant fin :

12/2024

Poids net : 105 g

18635/05