

# RECOMMANDATIONS IMPORTANTES A LIRE POUR ACTIVER LES REMBOURSEMENTS ET EVITER LES REJETS

## Conditions générales :

- Le cadre réservé à l'adhérent doit être dûment renseigné.
- Le cadre réservé au médecin doit être renseigné par le praticien lui-même notamment la nature de la maladie.
- La validité de la feuille de soins est limitée à 3 mois à compter de la première consultation.
- L'entente préalable est exigée pour toute hospitalisation médicale, chirurgicale, soins dentaires spéciaux, extractions multiples, parodontie orthodontie, prothèses dentaires, prothèses auditives ou orthopédiques ainsi que pour tous les actes effectués en série.
- En cas d'accident, une déclaration précisant les causes et circonstances de l'accident est à joindre à la feuille de soins.

## Pharmacie :

- Les vignettes des médicaments doivent être obligatoirement jointes aux ordonnances.
- Pour les médicaments sans vignettes une facture de la pharmacie doit être jointe.

## Radiologie et Biologie :

- La facture ainsi qu'une copie des résultats des analyses ou du compte rendu (sous pli confidentiel) doivent être jointes à l'ordonnance médicale pour toute demande de remboursement.
- Un pli confidentiel du médecin prescripteur des analyses ou radios peut être demandé par le médecin conseil de la mutuelle.

## Optique :

- L'ordonnance du médecin prescripteur et la facture de l'opticien sont à joindre à la feuille de soins.

## Rééducation :

- L'entente préalable renseignée par le médecin prescripteur est exigée avant le début des séances de rééducations.
- Pour le remboursement, la facture et le calendrier des séances effectuées sont à joindre à la feuille de soins.

## Dentaire :

- En cas de prothèses ou de traitement canalaires, l'accord préalable renseigné sur la feuille de soins est obligatoire avant le début de traitement.
- La facture doit être jointe à la feuille de soins pour toute demande de remboursement.
- La radio-après soins est obligatoire en cas de prothèses ou de traitement canalaires.

## Maladie et Affection Longue Durée ALD et ALC :

- La déclaration de maladie chronique doit être renseignée par le médecin prescripteur et renouvelée tous les 6 mois.

## Adresses Mails utiles

- Réclamation : contact@mupras.com
- Prise en charge : pec@mupras.com
- Adhésion et changement de statut : adhesion@mupras.com

La MUPRAS garantit le respect de la loi n° 09-08 relative à la protection des personnes physiques à l'égard du traitement des données à caractère personnel.

**MUPRAS** : Centre Allal Ben Abdellah - 6ème Etage Angle Rue Mohamed Fakir et Rue Allal Ben Abdellah - Quartier de l'Unité  
Casablanca 20000 - Tél. : 05 22 20 45 45 (LG) - Fax : 05 22 22 78 18 - www.mupras.com



**MUPRAS**  
Mutuelle de Prévoyance  
& d'Actions Sociales  
de Royal Air Maroc

## Déclaration de Maladie

M23-012592

ABO 43

☐ Maladie

☐ Dentaire

☐ Optique

☐ Autres

### Cadre réservé à l'adhérent (e)

Matricule : 8112 Société : R A H

☒ Actif ☐ Pensionné(e) ☐ Autre :

Nom & Prénom : AZOTAI Mustapha

Date de naissance : 56

Adresse : AL FAJR

Tél. : 059975.6122 Total des frais engagés : Dhs

### Cadre réservé au Médecin

Cachet du médecin :

Date de consultation : 27/09/2023

Nom et prénom du malade : Mr AZOTAI MUSTAPHA Age :

Lien de parenté : ☒ Lui-même ☐ Conjoint ☐ Enfant

Nature de la maladie : ALD + ALC + Pathologie :

Affection longue durée ou chronique : ☐ ALD ☐ ALC Pathologie :

En cas d'accident préciser les causes et circonstances :

Dans le cas où la maladie aurait un caractère confidentiel, communiquer les renseignements sous pli confidentiel à l'attention du médecin conseil de la Mutuelle.

J'atteste sur l'honneur l'exactitude des renseignements portés sur la présente déclaration. Je déclare avoir pris connaissance de la clause relative à la protection des données personnelles.

Fait à : Le : / /

Signature de l'adhérent(e) :



# RELEVÉ DES FRAIS ET HONORAIRES

Dates des Actes	Natures des Actes	Nombre et Coefficient	Montant détaillé des Honoraires	Cachet et signature du Médecin attestant le Paiement des Actes
27.9.23	C5 + ECG		250.00 DH	
05.10.23	C5		800.00 DH	
05.10.23	ECHOCARDIO			

## EXECUTION DES ORDONNANCES

Cachet du Pharmacien ou du Fournisseur	Date	Montant de la Facture
PHARMACIE BLOC "C" GHOFRANE N° 16 Bloc (C) 08000 Sidi Bernoussi Casablanca	27.09.23	318,20
	05.10.23	12.00

## ANALYSES - RADIOLOGIES

Cachet et signature du Laboratoire et du Radiologue	Date	Désignation des Coefficients	Montant des Honoraires

## AUXILIAIRES MEDICAUX

Cachet et signature du Praticien	Date des Soins	Nombre				Montant détaillé des Honoraires
		AM	PC	IM	IV	

# RELEVÉ DES FRAIS ET HONORAIRES

Le praticien est prié de préciser la dent traitée, l'acte pratiqué en indiquant la nature des soins.

Important :

Veuillez joindre les radiographies en cas de prothèses ou de traitement canaux, ainsi que le bilan de l'ODF.

SOINS DENTAIRES	Dents Traitées	Nature des Soins	Coefficient	
				Coefficient des Travaux
				Montants des Soins
				Début d'exécution
				Fin d'exécution

## O.D.F. PROTHESES DENTAIRES

## DETERMINATION DU COEFFICIENT MASTICATOIRE

H	
25533412	21433552
00000000	00000000
G	
00000000	00000000
35533411	11433553
B	

(Création, remont, adjonction)  
Fonctionnel, Thérapeutique, nécessaire à la profession

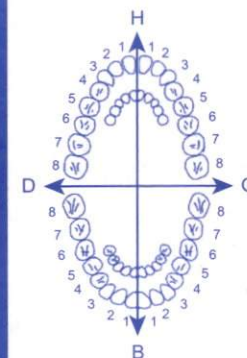

VISA ET CACHET DU PRATICIEN ATTESTANT LE DEVIS

VISA ET CACHET DU PRATICIEN ATTESTANT L'EXECUTION

**Docteur Abdelaziz HADADI**

**CARDIOLOGUE**

**Consultations et Explorations**

**Cardio-Vasculaires**

- Ancien médecin interne du CHU Ibn Rochd de Casablanca.

- Ancien médecin interne du CHU de Nancy, France.

- Diplôme Interuniversitaire d'Echocardiographie de l'Université de Bordeaux Segalen, France.

- Diplôme Universitaire d'Ultrasonographie Vasculaire de l'Université Sorbonne, Paris.

**NOM : AZTOTAL**

**PRENOM : MUSTAPHA**

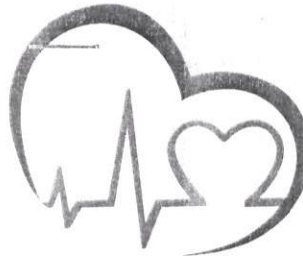

**الدكتور عبد العزيز الحدادي**

**إختصاصي في أمراض القلب و الشرايين**

- طبيب داخلي سابق بالمستشفى الجامعي ابن رشد

- طبيب داخلي سابق بالمستشفى الجامعي بنانسي فرنسا

- دبلوم جامعي في تخطيط صدى القلب من جامعة بوردو

سيغالين بفرنسا

- دبلوم جامعي للموجات فوق الصوتية الوعائية من جامعة

السوربون بباريس

**Compte rendu d'échocardiographie** ca, le : 5.10.2025

- VG non dilaté, non hypertrophié, de bonne contractilité globale et segmentaire, FEVG à 68% Teicholz ; FEVG=60-65% (BP).
- Profil mitral type anomalie de relaxation
- Pressions de remplissage du VG non élevées
- Massif auriculaire non dilaté, libre d'échos.
- Valve mitrale peu remaniée, IM minime sans sténose significative, pas de PVM.
- Valve aortique tricuspide, peu remaniée, IAo modérée PHT=728 ms, pas de sténose significative.
- Absence d'image de végétation visualisée ce jour.
- Ventricule droit non dilaté, de fonction systolique conservée
- Pressions pulmonaires normales
- VCI non dilatée, compliant.
- Aorte initiale de calibre normale.
- Péricarde sec.

**AU TOTAL :**

- VG de fonction systolique conservée, FEVG= 68%
- Bon VD
- IAo modérée
- PRVG non élevées
- Pas d'HTP.

**Dr HADADI A.**

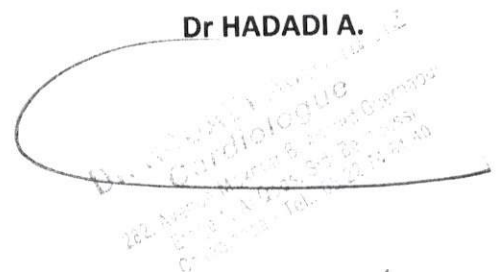



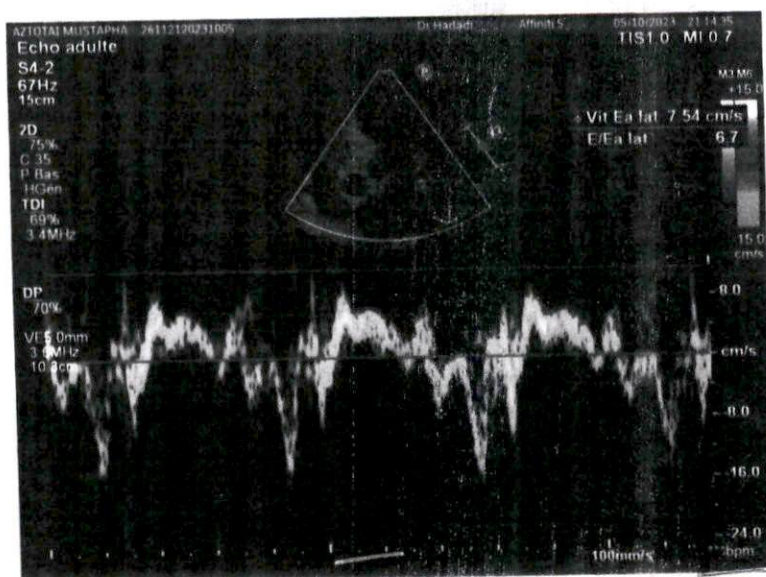
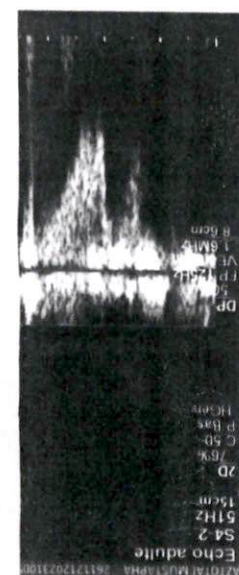
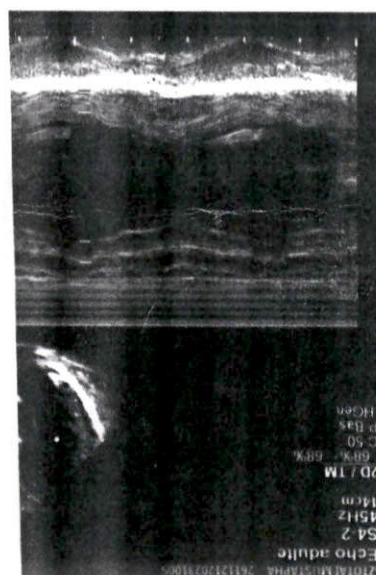
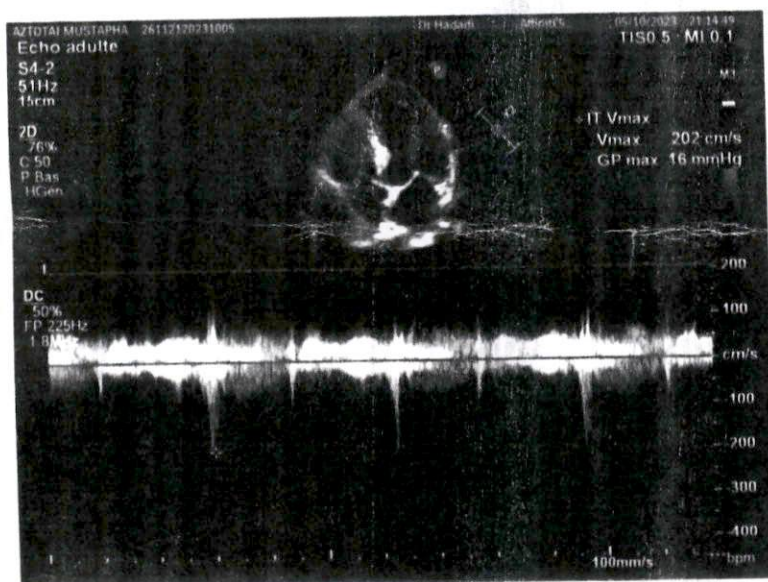
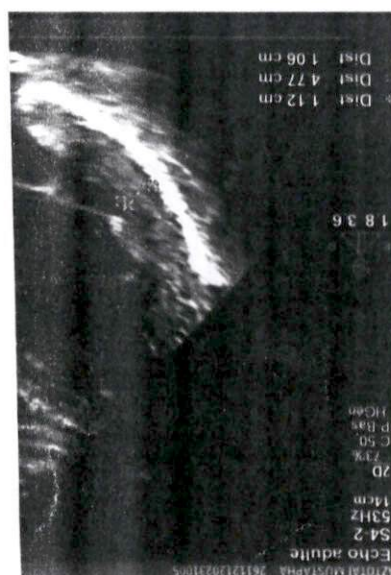
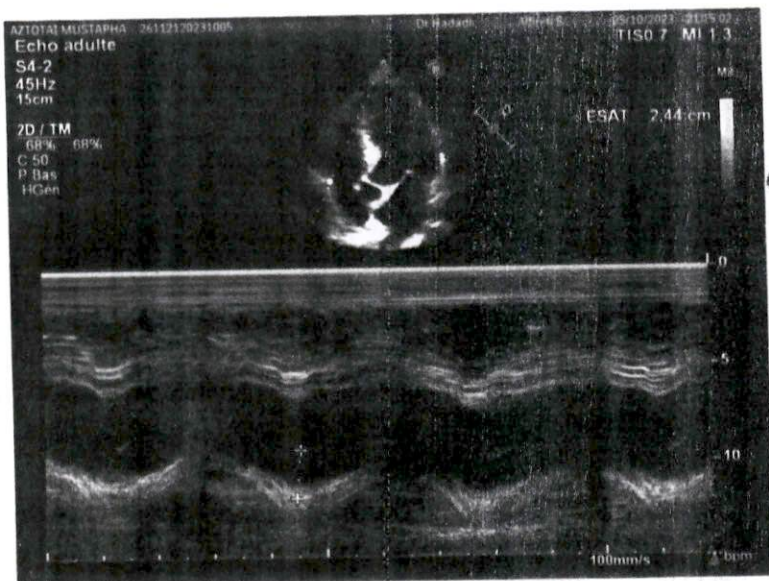



Docteur Abdelaziz HADADI

CARDIOLOGUE

Consultations et Explorations

Cardio-Vasculaires

- Ancien médecin interne du CHU Ibn Rochd de Casablanca.

- Ancien médecin interne du CHU de Nancy, France.

- Diplôme Interuniversitaire d'Echocardiographie de l'Université de Bordeaux Segalen, France.

- Diplôme Universitaire d'Ultrasonographie Vasculaire de l'Université Sorbonne, Paris.



الدكتور عبدالعزيز الحدادي

إختصاصي في أمراض القلب والشرابيين

- طبيب داخلي سابق بالمستشفى الجامعي ابن رشد

- طبيب داخلي سابق بالمستشفى الجامعي بنانسي فرنسا

- دبلوم جامعي في تخطيط صدى القلب من جامعة بوردو

سيغالين بفرنسا

- دبلوم جامعي للموجات فوق الصوتية الوعائية من جامعة

السوربون بباريس

Casablanca, le 27/09/23

M. AZ totai Moulapua

220  
22 1 - Inapil 4L 2L; mali-  
3moe

420  
2 - Califix 4L Dbool  
18L; mali-

220  
3 - Oxy mag 378L  
1 gel

358.20

PHARMACIE BLOC  
Rue 2 GHORRANE  
Al Qods N° 176 Bloc (C)  
Casablanca  
Sidi Bernoussi

Dr. HADADI Abdelaziz  
Cardiologue  
282, Avenue Mokhtar B. Ahmed Guernaoui  
Etage 1, Al Qods, Sidi Bernoussi  
Casablanca - Tél. 05 22 74 81 40

**Docteur Abdelaziz HADADI**

**CARDIOLOGUE**

**Consultations et Explorations**

**Cardio-Vasculaires**

- Ancien médecin interne du CHU Ibn Rochd de Casablanca.
- Ancien médecin interne du CHU de Nancy, France.
- Diplôme Interuniversitaire d'Echocardiographie de l'Université de Bordeaux Segalen, France.
- Diplôme Universitaire d'Ultrasonographie Vasculaire de l'Université Sorbonne, Paris.



**الدكتور عبد العزيز الحدادي**

**إختصاصي في أمراض القلب و الشرايين**

- طبيب داخلي سابق بالمستشفى الجامعي ابن رشد
- طبيب داخلي سابق بالمستشفى الجامعي بنانسي فرنسا
- دبلوم جامعي في تخطيط صدى القلب من جامعة بور دو سيغالين بفرنسا
- دبلوم جامعي للموجات فوق الصوتية الوعائية من جامعة السربون بباريس

Casablanca, le 05/10/23

M<sup>r</sup> AZHAI Mostapha

Bae Doliprane 1000

Apx 21

au bureau

**PHARMACIE BLOC "C"**  
**RUE GHOFRANE**  
Rue 2 N° 116 Bloc (C)  
Al Qods Sidi Bernoussi  
Casablanca

**Dr. HADADI Abdelaziz**  
**Cardiologue**  
282 Avenue Mokhtar B. Ahmed Guernaoui  
Etage 1, Al Qods Sidi Bernoussi  
Casablanca - Tel.: 05 22 74 61 40



Name: AZTOTAL  
MUSTAPHA

Cli No.:

Sex: Male

Age: 69Y

SN: 0015334

Section:

CaseNo.:

BedNo.:

Date: 27/09/2023 08:53:08



Frequency:	1000Hz	QT Interval:	359ms
Sample Time:	14s	QTc Interval:	411ms
HR:	79bpm	P Axis:	50.10°
P Interval:	54ms	QRS Axis:	-22.40°
QRS Interval:	95ms	T Axis:	13.30°
T Interval:	201ms	RV5/SV1	1.61/0.69mV
PR Interval:	136ms	RV5+SV1	2.29mV

Prompt:

Total Beats 17, Normal Beats 17.  
in gear Sinus mode Target rate; Midding Left axis deviation; possible old anteroseptal MI;

282 Avenue Mokhar B. Ahmed Guenoun  
Etage 1, Al Oods, Sidi Bernoussi  
Cardiologue  
Dr. HADADI Abdelaziz  
Tél: 05 22 74 81 40

✓ Doctor: HADADI

## Cabinet Dr HADADI Abdelaziz

282 Avenue Mokhtar Ben Ahmed Gernaoui 1<sup>er</sup> étage-Al Qods Sidi

Bernoussi-Casablanca

0522746140

Hadadi.abdelaziz@gmail.com

N° Patent : 31600474

ICE : 002081697000055

INPE : 091209148

**05/10/2023**

FACTURE AU NOM Mr AZTOTA MUSTAPHA

- |                                 |          |
|---------------------------------|----------|
| • CONSULTATION + C              | 00.00DH  |
| • ECHOGRAPHIE DOPPLER CARDIAQUI | 800.00DH |

TOTAL

800.00DH

DR. HADADI Abdelaziz  
Cardiologue  
282 Avenue Mokhtar Ben Ahmed Gernaoui  
Etage 1, Al Qods, Sidi Bernoussi  
Casablanca  
Tel: 05 22 74 61 40





PHARMACIE BLOC "C"  
Rue 2 N° 116 Bloc (C)  
Q'Al Qods Sidi Bernoussi  
Casablanca



# Doliprane *vitamine C*

Paracétamol 500 mg + Vitamine C

18,00  
PPV18DHO0  
PER 03/26  
LOT M1073  
S1

## COMPOSITION :

Paracétamol = 500 mg, Acide ascorbique = 150 mg, pour un comprimé effervescent.

## FORMES et PRÉSENTATIONS :

Comprimé effervescent : Boîte de 16.

## DANS QUELS CAS UTILISER CE MÉDICAMENT ?

ANALGESIQUE ET ANTIPIRETIQUE.

Ce médicament contient du paracétamol et de la vitamine C.

Il est indiqué en cas de douleur et/ou fièvre telles que maux de tête, états grippaux, douleurs dentaires, courbatures, règles douloureuses.

## COMMENT UTILISER CE MÉDICAMENT ?

### Posologie

RESERVE A L'ADULTE ET A L'ENFANT A PARTIR DE 27 KG. POUR LES ENFANTS PESANT MOINS DE 27 KG, IL EXISTE D'AUTRES PRÉSENTATIONS DE PARACETAMOL : DEMANDEZ CONSEIL À VOTRE MÉDECIN OU A VOTRE PHARMACIEN.

**Chez l'enfant :** il est impératif de respecter les posologies définies en fonction du poids de l'enfant. Si vous ne connaissez pas le poids de l'enfant, il faut le peser afin de lui donner la dose la mieux adaptée.

La dose quotidienne de paracétamol recommandée est d'environ 60 mg/kg/jour, à répartir en 4 ou 6 prises, soit environ 15 mg/kg toutes les 6 heures ou 10 mg/kg toutes les 4 heures.

SE CONFORMER STRICTEMENT À LA PRÉSCRIPTION MÉDICALE.

A titre informatif, la posologie est :

- pour les enfants de 27 à 40 kg (environ 8 à 13 ans) : 1 comprimé par prise, à renouveler si besoin au bout de 6 heures, sans dépasser 4 comprimés par jour.
- pour les enfants de 41 à 50 kg (environ 12 à 15 ans) : 1 comprimé par prise, à renouveler si besoin au bout de 4 heures, sans dépasser 6 comprimés par jour.

**Pour les adultes et enfants dont le poids est supérieur à 50 kg (à partir d'environ 15 ans) :** La posologie usuelle est de 1 à 2 comprimés par prise, à renouveler en cas de besoin au bout de 4 heures minimum. Il n'est généralement pas nécessaire de dépasser 3 g de paracétamol par jour, soit 6 comprimés. Cependant en cas de douleurs plus intenses, et sur avis de votre médecin, la dose totale peut être augmentée jusqu'à 4 g de paracétamol par jour, soit 8 comprimés par jour.

NE JAMAIS PRENDRE PLUS DE 4 g DE PARACETAMOL PAR JOUR, (en tenant compte de tous les médicaments contenant du paracétamol dans leur formule).

## FREQUENCE ET MOMENTS AUXQUELS LE MÉDICAMENT DOIT ÊTRE ADMINISTRÉ

Les prises systématiques permettent d'éviter les oscillations de douleur ou de fièvre :

- chez l'enfant, elles doivent être régulièrement espacées, y compris la nuit, de préférence de 6 heures et d'au moins 4 heures
- chez l'adulte, elles doivent être espacées de 4 heures minimum.

## MODE ET VOIE D'ADMINISTRATION :

Voie orale. Boire immédiatement après dissolution complète du comprimé dans un grand verre d'eau.

## QUELLES SONT LES INFORMATIONS NECESSAIRES AVANT DE PRENDRE Doliprane Vitamine C, comprimé effervescent ?

VOUS (OU VOTRE ENFANT) NE DEVEZ PAS PRENDRE ce médicament si :

- vous (ou votre enfant) êtes allergique au paracétamol ou à l'un des constituants du comprimé effervescent,
- vous (ou votre enfant) souffrez d'une maladie grave du foie,
- vous (ou votre enfant) souffrez de calcul rénal.



# OXYMAG<sup>375</sup>

Marine, bisglycinate & malate magnesium

**OXYMAG<sup>375</sup> m**  
Magnésium marin, bisglycinate & malate. Vit B2.

Lot / Batch n° : 23135  
Exp. date : 03/26  
PPC (DH) : 92,00

## PRESENTATIONS :

Boxes of 10 and 20 tablets.

## FORMULA :

Marine magnesium, Magnesium bisglycinate, Magnesium malate, Vitamin B6, Vitamin B2, Povidone (binding agent), Sorbitol (bulking agent), Magnesium stearate (lubricant), Colloidal silica (flow agent), Hydroxy propyl cellulose (disintegrant).

	Quantity in mg / 1 tablet	RDI*
Magnesium	375	100%
Vitamin B2	4,8	343%
Vitamin B6	2	143%

(\*) Recommended daily intake

## PROPERTIES :

Magnesium is present in all tissues and organs, it participates in the course of all major functions of the body without exception, especially : metabolic, muscular, nervous, immunity...

OXYMAG 375 mg allows completing the food supply to avoid the lack of magnesium by providing 375 mg of magnesium element (used by the body) wich corresponds to 100% of recommended daily intake.

## DOSAGE :

Oral route.

For adults : 1 tablet daily.

## DIRECTIONS FOR USE :

Tablet to swallow with a glass of water.

Do not exceed the recommended daily dose.

It is recommended to take this product as a part of a healthy diet.

## CONTRAINDICATIONS :

Hypersensitivity to one of the components.

Renal insufficiency.

Myasthenia.

Food supplement, it is not a medicine.  
Close the tube immediately after use.  
Keep out of reach and sight of children.  
Store in a cool and dry place.

**MC PHARMA**  
Laboratoire pharmaceutique

Lot Bachkou, rue 7, lot 10 - Casablanca - Morocco

Qualified person : O. MOTIL





INL 92 00 26  
EXP 10 2024  
LOT 223591

Veuillez lire attentivement cette notice avant

Si vous avez des questions, si vous avez un

pharmacien.

Gardez cette notice, vous pourriez avoir besoin de vous y référer à nouveau.

Ce médicament vous a été personnellement prescrit. Ne le donnez à personne d'autre. Vous risqueriez de lui causer du tort, même si elle présente les mêmes symptômes que vous.

Le médecin ou votre

## IDENTIFICATION DU MEDICAMENT

### DENOMINATION

INOPRIL 4 mg, comprimés

INOPRIL 8 mg, comprimés

### COMPOSITION QUALITATIVE ET QUANTITATIVE

INOPRIL 4 mg, comprimés

La substance active est :

Tert-butylamine dépéridopril ..... 4 mg  
Pour un comprimé

INOPRIL 8 mg, comprimés

La substance active est :

Tert-butylamine de péridopril ..... 8 mg  
Pour un comprimé

Les autres composants communs sont :

Lactose monohydraté, cellulose microcristalline, silice colloïdale, stéarate de magnésium.

## NOM ET ADRESSE DU TITULAIRE DE L'AUTORISATION DE MISE SUR LE MARCHE ET DU TITULAIRE DE L'AUTORISATION DE FABRICATION RESPONSABLE DE LA LIBERATION DES LOTS, SI DIFFERENT

Laboratoires SOTHEMA

B.P. N° 1, 27182 Bouskoura

Maroc

## FORME PHARMACEUTIQUE ET PRESENTATION

Comprimé, boîte de 30 sous plaquettes thermoformées.

## CLASSE PHARMACO-THERAPEUTIQUE

Inhibiteur de l'enzyme de conversion de l'angiotensine (IEC).

## DANS QUELS CAS UTILISER CE MEDICAMENT

### INOPRIL 4 mg

Ce médicament est indiqué :

- dans l'insuffisance cardiaque symptomatique (le cœur n'envoie pas le sang dans l'organisme comme il le devrait) ;
- dans le traitement de la pression artérielle élevée (hypertension artérielle),
- pour diminuer le risque d'accident cardiaque, tel que infarctus, chez les patients ayant une maladie coronaire stable (lorsque l'alimentation sanguine du cœur est réduite ou quasi nulle) et ayant déjà souffert d'un infarctus et/ou ayant subi un pontage ou une dilatation des artères coronaires.

### INOPRIL 8 mg

Ce médicament est indiqué :

- dans le traitement de la pression artérielle élevée (hypertension artérielle),
- pour diminuer le risque d'accident cardiaque, tel que infarctus, chez les patients ayant une maladie coronaire stable (lorsque l'alimentation sanguine du cœur est réduite ou quasi nulle) et ayant déjà souffert d'un infarctus et/ou ayant subi un pontage ou une dilatation des artères coronaires.

## ATTENTION !

## DANS QUELS CAS NE PAS UTILISER CE MEDICAMENT

Ne prenez jamais INOPRIL dans les cas suivants :

- allergie (hypersensibilité) au péridopril ou à l'un des autres composants du médicament ou à tout autre médicament de la même classe (inhibiteurs de l'enzyme de conversion de l'angiotensine),
- antécédents d'œdème de Quincke (angio-œdème) (réaction allergique avec brusque gonflement du visage et du cou) lié à la prise d'un inhibiteur de l'enzyme de conversion,
- si quelqu'un de votre famille a déjà eu un angio-œdème ou si vous avez déjà eu un angio-œdème, quel qu'en soient les circonstances ;
- deuxième et troisième trimestres de la grossesse.

Ce médicament est généralement déconseillé en association avec les diurétiques épargneurs de potassium, l'estramustine, les sels de potassium, et le lithium (cf. interactions médicamenteuses).

EN CAS DE DOUTE IL EST INDISPENSABLE DE DEMANDER L'AVIS DE VOTRE MEDECIN OU DE VOTRE PHARMACIEN.

## MISES EN GARDE SPECIALES ET PRECAUTIONS D'EMPLOI

Il est possible qu'INOPRIL ne vous convienne pas, ou qu'une surveillance individuelle soit régulièrement nécessaire. Par conséquent, avant de prendre INOPRIL, informez votre médecin dans les cas suivants :

- Si vous souffrez d'angine de poitrine stable (alimentation sanguine du cœur réduite ou quasi nulle) ;
- Si vous avez une cardiomyopathie hypertrophique (épaississement du muscle cardiaque) ou une valvulopathie (anomalie des valves du cœur) ;
- Sténose de l'aorte et/ou de l'artère rénale (rétrécissement) ;



L 01223591 1

EXP 10 2024

PPV 92 CO

Veuillez lire attentivement cette notice avant d'utiliser ce médicament.  
Si vous avez des questions, si vous avez un problème, consultez votre pharmacien.

Gardez cette notice, vous pourriez avoir besoin de la consulter.

Ce médicament vous a été personnellement prescrit. Ne le donnez à personne d'autre. Vous risqueriez de lui causer du tort, même si elle présente les mêmes symptômes que vous.

## IDENTIFICATION DU MEDICAMENT

### DENOMINATION

INOPRIL 4 mg, comprimés

INOPRIL 8 mg, comprimés

### COMPOSITION QUALITATIVE ET QUANTITATIVE

INOPRIL 4 mg, comprimés

La substance active est :

Tert-butylamine de péridopril.....4 mg

Pour un comprimé

INOPRIL 8 mg, comprimés

La substance active est :

Tert-butylamine de péridopril.....8 mg

Pour un comprimé

Les autres composants communs sont :

Lactose monohydraté, cellulose microcristalline, silice colloïdale, stéarate de magnésium.

### NOM ET ADRESSE DU TITULAIRE DE L'AUTORISATION DE MISE SUR LE MARCHE ET DU TITULAIRE DE L'AUTORISATION DE FABRICATION RESPONSABLE DE LA LIBERATION DES LOTS, SI DIFFERENT

Laboratoires SOTHEMA

B.P. N° 1, 27182 Bouskoura

Maroc

### FORME PHARMACEUTIQUE ET PRESENTATION

Comprimé, boîte de 30 sous plaquettes thermoformées.

### CLASSE PHARMACO-THERAPEUTIQUE

Inhibiteur de l'enzyme de conversion de l'angiotensine (IEC).

### DANS QUELS CAS UTILISER CE MEDICAMENT

INOPRIL 4 mg

Ce médicament est indiqué :

- dans l'insuffisance cardiaque symptomatique (le cœur n'envoie pas le sang dans l'organisme comme il le devrait) ;
- dans le traitement de la pression artérielle élevée (hypertension artérielle),
- pour diminuer le risque d'accident cardiaque, tel que infarctus, chez les patients ayant une maladie coronaire stable (lorsque l'alimentation sanguine du cœur est réduite ou quasi nulle) et ayant déjà souffert d'un infarctus et/ou ayant subi un pontage ou une dilatation des artères coronaires.

INOPRIL 8 mg

Ce médicament est indiqué :

- dans le traitement de la pression artérielle élevée (hypertension artérielle),
- pour diminuer le risque d'accident cardiaque, tel que infarctus, chez les patients ayant une maladie coronaire stable (lorsque l'alimentation sanguine du cœur est réduite ou quasi nulle) et ayant déjà souffert d'un infarctus et/ou ayant subi un pontage ou une dilatation des artères coronaires.

### ATTENTION !

#### DANS QUELS CAS NE PAS UTILISER CE MEDICAMENT

Ne prenez jamais INOPRIL dans les cas suivants :

- allergie (hypersensibilité) au péridopril ou à l'un des autres composants du médicament ou à tout autre médicament de la même classe (inhibiteurs de l'enzyme de conversion de l'angiotensine),
- antécédents d'œdème de Quincke (angio-œdème) (réaction allergique avec brusque gonflement du visage et du cou) lié à la prise d'un inhibiteur de l'enzyme de conversion,
- si quelqu'un de votre famille a déjà eu un angio-œdème ou si vous avez déjà eu un angio-œdème, quel qu'en soient les circonstances ;
- deuxième et troisième trimestres de la grossesse.

Ce médicament est généralement déconseillé en association avec les diurétiques épargneurs de potassium, l'estramustine, les sels de potassium, et le lithium (cf. interactions médicamenteuses).

EN CAS DE DOUTE IL EST INDISPENSABLE DE DEMANDER L'AVIS DE VOTRE MEDECIN OU DE VOTRE PHARMACIEN.

### MISES EN GARDE SPECIALES ET PRECAUTIONS D'EMPLOI

Il est possible qu'INOPRIL ne vous convienne pas, ou qu'une surveillance individuelle soit régulièrement nécessaire. Par conséquent, avant de prendre INOPRIL, informez votre médecin dans les cas suivants :

- Si vous souffrez d'angine de poitrine stable (alimentation sanguine du cœur réduite ou quasi nulle) ;
- Si vous avez une cardiomyopathie hypertrophique (épaississement du muscle cardiaque) ou une valvulopathie (anomalie des valves du cœur) ;
- Sténose de l'aorte et/ou de l'artère rénale (rétrécissement) ;



42120



Lisez attentivement l'intégralité de cette notice avant de prendre ce médicament.

Elle contient des informations importantes sur votre traitement.

Si vous avez d'autres questions, si vous avez un doute, demandez plus d'informations à votre médecin ou à votre pharmacien.

Ce médicament vous a été personnellement prescrit. Ne le donnez jamais à quelqu'un d'autre, même en cas de symptômes identiques, car cela pourrait lui être nocif.

Gardez cette notice, vous pourriez avoir besoin de la relire.

#### DÉNOMINATION

CALCIFIX® D3 500 mg/400 UI

#### COMPOSITION QUALITATIVE ET QUANTITATIVE

Carbonate de calcium correspondant à calcium élément..... 500 mg  
Cholécalciférol enrobé à 100 000 UI/g\* correspondant à cholécalciférol (vitamine D3)..... 400 UI  
Excipients ..... q.s.p. un comprimé

\* mélange de cholécalciférol, d'alphatocophérol, de graisses alimentaires, de gélatine, de saccharose et d'amidon de maïs.

#### FORME PHARMACEUTIQUE ET PRÉSENTATION

Boîte de 30 comprimés à croquer ou à sucer.

#### CLASSE PHARMACO-THÉRAPEUTIQUE

APPORT VITAMINO D-CALCIQUE.

#### DANS QUEL(S) CAS UTILISER CE MÉDICAMENT ?

Ce médicament est indiqué :

- chez le sujet âgé, en cas de carences en calcium et en vitamine D,
- en association aux traitements de l'ostéoporose, lorsque l'apport de calcium et de vitamine D est insuffisant.

#### ATTENTION !

##### a) DANS QUEL(S) CAS NE PAS UTILISER CE MÉDICAMENT ?

Ce médicament NE DOIT PAS ÊTRE UTILISÉ dans les cas suivants :

- antécédents d'allergie à la vitamine D ou à l'un des constituants,
- immobilisation prolongée,
- quantité de calcium dans le sang anormalement élevée (hypercalcémie),
- élimination exagérée de calcium par l'urine (hypercalciurie),
- calculs rénaux (lithiase calcique),
- phénylcétonurie (maladie héréditaire due à un déficit enzymatique), en raison de la présence d'aspartame.

EN CAS DE DOUTE, IL EST INDISPENSABLE DE DEMANDER L'AVIS DE VOTRE MÉDECIN OU DE VOTRE PHARMACIEN.