

RECOMMANDATIONS IMPORTANTES A LIRE POUR ACTIVER LES REMBOURSEMENTS ET EVITER LES REJETS

Conditions générales :

- Le cadre réservé à l'adhérent doit être dûment renseigné.
- Le cadre réservé au médecin doit être renseigné par le praticien lui-même notamment la nature de la maladie.
- La validité de la feuille de soins est limitée à 3 mois à compter de la première consultation.
- L'entente préalable est exigée pour toute hospitalisation médicale, chirurgicale, soins dentaires spéciaux, extractions multiples, parodontie orthodontie, prothèses dentaires, prothèses auditives ou orthopédiques ainsi que pour tous les actes effectués en série.
- En cas d'accident, une déclaration précisant les causes et circonstances de l'accident est à joindre à la feuille de soins.

Pharmacie :

- Les vignettes des médicaments doivent être obligatoirement jointes aux ordonnances.
- Pour les médicaments sans vignettes une facture de la pharmacie doit être jointe.

Radiologie et Biologie :

- La facture ainsi qu'une copie des résultats des analyses ou du compte rendu (sous pli confidentiel) doivent être jointes à l'ordonnance médicale pour toute demande de remboursement.
- Un pli confidentiel du médecin prescripteur des analyses ou radios peut être demandé par le médecin conseil de la mutuelle.

Optique :

- L'ordonnance du médecin prescripteur et la facture de l'opticien sont à joindre à la feuille de soins.

Rééducation :

- L'entente préalable renseignée par le médecin prescripteur est exigée avant le début des séances de rééducations.
- Pour le remboursement, la facture et le calendrier des séances effectuées sont à joindre à la feuille de soins.

Dentaire :

- En cas de prothèses ou de traitement canalaires, l'accord préalable renseigné sur la feuille de soins est obligatoire avant le début de traitement.
- La facture doit être jointe à la feuille de soins pour toute demande de remboursement.
- La radio-après soins est obligatoire en cas de prothèses ou de traitement canalaires.

Maladie et Affection Longue Durée ALD et ALC :

- La déclaration de maladie chronique doit être renseignée par le médecin prescripteur et renouvelée tous les 6 mois.



Déclaration de Maladie

M23-0026328

☐ Maladie ☐ Dentaire ☐ Optique ☐ Autres

Cadre réservé à l'adhérent (e)

Matricule : 1101 Société : RAM
☐ Actif ☐ Pensionné(e) ☐ Autre :
 Nom & Prénom : NASSALLAH Badiya
 Date de naissance : 4-4-51
 Adresse : 16 Allée Oranzen P.O. Casablanca
 Tél. : 0613445378 Total des frais engagés :Dhs

Cadre réservé au Médecin

Cachet du médecin :

Dr. Mariam MOUSIT
 Médecin Généraliste
 Rés. ALFAIR GHIEH 1000 4 AppL9
 Sidi Berrouj - CASABLANCA
 Tél. : 05 22 74 32 14

Date de consultation : 30/10/2023
 Nom et prénom du malade : NASSALLAH Badiya Age :
 Lien de parenté : ☐ Lui-même ☒ Conjoint ☐ Enfant
 Nature de la maladie : Rénal
 Affection longue durée ou chronique : ☐ ALD ☐ ALC Pathologie :
 En cas d'accident préciser les causes et circonstances :

Dans le cas où la maladie aurait un caractère confidentiel, communiquer les renseignements sous pli confidentiel à l'attention du médecin conseil de la Mutuelle.

J'atteste sur l'honneur l'exactitude des renseignements portés sur la présente déclaration. Je déclare avoir pris connaissance de la clause relative à la protection des données personnelles.

Fait à : Le :/...../.....
 Signature de l'adhérent(e) :

Autorisation CNDP N° : A-A-215 / 2019

Adresses Mails utiles

- Réclamation : contact@mupras.com
- Prise en charge : pec@mupras.com
- Adhésion et changement de statut : adhesion@mupras.com

La MUPRAS garantit le respect de la loi n° 09-08 relative à la protection des personnes physiques à l'égard du traitement des données à caractère personnel.

MUPRAS : Centre Allal Ben Abdellah - 6ème Etage Angle Rue Mohamed Fakir et Rue Allal Ben Abdellah - Quartier de l'Horloge Casablanca 20000 - Tél. : 05 22 20 45 45 (LG) - Fax : 05 22 22 78 18 - www.mupras.com

RELEVÉ DES FRAIS ET HONORAIRES

Dates des Actes	Natures des Actes	Nombre et Coefficient	Montant détaillé des Honoraires	Cachet et signature du Médecin attestant le Paiement des Actes
30/10/23	CS	20084		Dr. Mariam MOBSIT Médecin Généraliste Rég. N° 14777 - CHH Imn. 4 Apt. 9 Sidi Bernoussi - CASABLANCA Tél: 05 22 76 66 46 INPE: 061298719

EXECUTION DES ORDONNANCES

Cachet du Pharmacien ou du Fournisseur	Date	Montant de la Facture
PHARMACIE CASA HALLS Rég. N° 14777 - CHH Imn. 4 Apt. 9 Sidi Bernoussi - CASABLANCA Tél: 05 22 76 66 46	30/10/23	1296,00

ANALYSES - RADIOGRAPHIES

Cachet et signature du Laboratoire et du Radiologue	Date	Désignation des Coefficients	Montant des Honoraires

AUXILIAIRES MEDICAUX

Cachet et signature du Praticien	Date des Soins	Nombre				Montant détaillé des Honoraires
		AM	PC	IM	IV	

RELEVÉ DES FRAIS ET HONORAIRES

Le praticien est prié de préciser la dent traitée, l'acte pratiqué en indiquant la nature des soins.

Important :

Veillez joindre les radiographies en cas de prothèses ou de traitement canalaires, ainsi que le bilan de l'ODF.

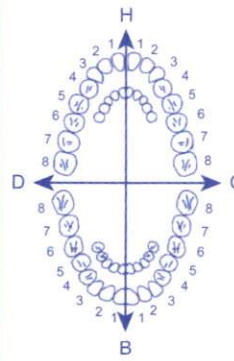
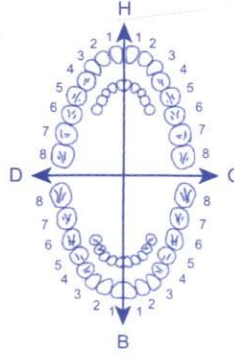
SOINS DENTAIRES	Dents Traitées	Nature des Soins	Coefficient														
				COEFFICIENT DES TRAVAUX <input type="text"/>													
				MONTANTS DES SOINS <input type="text"/>													
				DEBUT D'EXECUTION <input type="text"/>													
				FIN D'EXECUTION <input type="text"/>													
O.D.F PROTHESES DENTAIRES	DETERMINATION DU COEFFICIENT MASTICATOIRE																
	<table border="1"> <tr> <td colspan="2">H</td> </tr> <tr> <td>25533412</td> <td>21433552</td> </tr> <tr> <td>00000000</td> <td>00000000</td> </tr> <tr> <td>D</td> <td>G</td> </tr> <tr> <td>00000000</td> <td>00000000</td> </tr> <tr> <td>35533411</td> <td>11433553</td> </tr> <tr> <td colspan="2">B</td> </tr> </table>		H		25533412	21433552	00000000	00000000	D	G	00000000	00000000	35533411	11433553	B		COEFFICIENT DES TRAVAUX <input type="text"/>
	H																
	25533412	21433552															
	00000000	00000000															
	D	G															
	00000000	00000000															
	35533411	11433553															
	B																
			MONTANTS DES SOINS <input type="text"/>														
			DATE DU DEVIS <input type="text"/>														
		DATE DE L'EXECUTION <input type="text"/>															

VISA ET CACHET DU PRATICIEN ATTESTANT LE DEVIS

VISA ET CACHET DU PRATICIEN ATTESTANT L'EXECUTION

**DECLARATION DE MALADIE LONGUE DUREE :
VALABLE UN AN**

Code : PR2FR04

Version : 02

Date : 05/05/2023

Partie réservée à l'adhérent (e) ou ayant droit

Nom et prénom :

Matricule :

N° CIN :

Adresse :

Bénéficiaire de soins : ☐ Adhérent ☐ Conjoint ☐ Enfant

Partie réservée au médecin traitant

Je soussigné :

Spécialité :

N° ICE :

N° INPE :

Certifie que Mlle, Mme, M. :

Nécessitant un traitement d'une durée :

☐ < 3 mois

☐ Entre 3 et 6 mois

☒ A vie

Hytacul 16mg / Zepurby / Megadolys / Kardex 7mg
Frezonol (12 mois)

Arguments cliniques et résultats des examens complémentaires récents justifiant le diagnostic et traitement :

HTA sous Hytacul 16mg
Douleur sous Zepurby 6mg / Megadolys
Cardiopathie sous Kardex 7mg

Dont ci-joint ordonnance :

Traitement prescrit :

1) Zepurby 1gél 15
2) Megadolys
3) Hytacul 16
4) Zepurby
5) Frezonol
6) Megadolys
7) Kardex

Je déclare les informations ci-dessus sincères et véritables

Fait à : Casa

le 30 / 10 / 23

Cachet et signature du médecin traitant :

Dr. Mariam MOBSIT
Médecin Généraliste
Rés. ALFAIR GHM Imc 4 Appt. 9
Sidi Bouchra - CASABLANCA
Tél. : 05 22 74 32 14

En application de la loi 08-09 relative à la protection des données à caractère personnel, MUPRAS garantit la confidentialité des informations communiquées

Dr. MOBSIT Mariam
Médecine générale

- Echographie
- Suivi de grossesse
- ECG
- Suivi des maladies chroniques



الدكتورة مبسط مريم
الطب العام

- الفحص بالصدى
- تتبع الحمل
- تخطيط القلب
- متابعة الأمراض المزمنة

Casablanca, le 30/10/13

Nasrallah Badraa

30,00

1 / Zolus 20mg



16

55,00

21 Bioglyse 0



(Lentilles)
(Al 25)

31 Hyaluron 16mg 145



528,60

30 Zolus 20mg
21 Bioglyse 0
31 Hyaluron 16mg 145



(Al 25)
Al 3

Dr. Mariam MOBSIT
Médecin Généraliste
Rés. ALFAJR GH - H Imm 4 Apt 9 Sidi Bernoussi - CASABLANCA
Tél. : 05 22 74 32 14

6059
6/11/13

PHARMACIE CASA HILLS
Rés. Al Badr GH, 17 Immeuble 05
N° 2, Ahl Loughlam Sidi Bernoussi
Casablanca - Tél.: 05 22 76 66 46

PHARMACIE CASA HILLS
Rés. Al Badr GH, 17 Immeuble 05
N° 2, Ahl Loughlam Sidi Bernoussi
Casablanca - Tél.: 05 22 76 66 46

$$129.00 \times 3 = 387.00$$

51 Tregu (S)

$$21.50 \times 3 = 64.50$$

61 Migralgine (S)

$$30.70 \times 3 = 92.10$$

71 Kardigic ASy (S)

1su 10

T 1296.00

PHARMACIE CASA HILLS
Rés. Al Badr GH. 17 Immeuble 05
N° 2, Ahl Lougham Sidi Bernoussi
Casablanca - Tel.: 05 22 75 65 46

PHARMACIE CASA HILLS
Rés. Al Badr GH. 17 Immeuble 05
N° 2, Ahl Lougham Sidi Bernoussi
Casablanca - Tel.: 05 22 75 65 46

8058
94/11/23
(p) 3m

Dr. Mariam MOBSIT
Médecin Générale
RÉS. ALFAIR GH. 11 Im. 4 Appt. 9
Sidi Bernoussi - CASABLANCA
Tel.: 05 22 74 32 14

BIOMYLASE®

Comprimés pelliculés ; Boîte de 24

Sirop ; Flacon de 125 ml

Alpha-amylase

• Veuillez lire attentivement l'intégralité de cette notice avant de prendre ce médicament.
 • Si vous avez le moindre doute, demandez plus d'informations à votre médecin.
 • Ne le donnez jamais à quelqu'un d'autre, cela pourrait lui être nocif.
 • Si vous remarquez un effet indésirable non décrit, consultez votre médecin ou votre pharmacien.

IDEI
Com

55,00

Comprimé :	Pour 1 Cp enrobé
Alpha-amylase *Soit 2142,9 Unités Pharmacopée Européenne par Comprimé. Excipients	3000 U CEIP* q.s.p.....1 Cp

Sirop :	Pour 1 ml de sirop
Alpha-amylase *Soit 142,86 Unités Pharmacopée Européenne par ml de sirop. Excipients	200 U CEIP* q.s.p.....1 ml

EXCIPIENT A EFFET NOTOIRE

Comprimé : Saccharose et Jaune orangé S (E110).

Sirop : Saccharose, Glycérol, Parahydroxybenzoate de propyle sodique (E217), Parahydroxybenzoate de méthyle sodique (E219).

Classe pharmaco-thérapeutique

Ce médicament appartient à la classe des enzymes à visée anti-inflammatoire.

DANS QUELS CAS UTILISER CE MÉDICAMENT ?

Ce médicament est indiqué dans les maux de gorge peu intenses et sans fièvre.

COMMENT UTILISER CE MÉDICAMENT ?

Posologie

• Comprimé :

Adulte : 1 Comprimé, 3 fois par jour au cours des repas.

• Sirop :

Adulte : 1 cuillère à soupe (15 ml), 3 fois par jour.

Enfant de plus de 3 ans (plus de 15 kg) : 2 cuillérées à café (10 ml), 3 fois par jour.

Nourrisson et enfant de 6 mois à 3 ans (7 kg à 15 kg) : 1 cuillère à café (5 ml), 3 fois par jour.

Mode et voie d'administration

Voie orale.

Avaler les comprimés, sans les croquer, avec un verre d'eau.

Durée du traitement

Pour les comprimés : Ne prolongez pas le traitement au-delà de 5 jours sans avis médical.

En l'absence d'amélioration comme en cas de persistance des symptômes, prenez un avis médical.

Ne pas utiliser ce médicament de façon prolongée sans avis médical.

DANS QUELS CAS NE PAS UTILISER CE MÉDICAMENT ?

Ne prenez jamais BIOMYLASE :

• En cas d'antécédents d'allergie à l'alpha-amylase ou à l'un des composants, notamment les parabens (le cas du sirop).

EN CAS DE DOUTE, IL EST INDISPENSABLE DE DEMANDER L'AVIS DE VOTRE MEDECIN OU DE VOTRE PHARMACIEN.

EFFETS NON SOUHAITES ET GENANTS

Comme tous les médicaments, BIOMYLASE peut provoquer des effets indésirables, mais ils ne surviennent pas systématiquement chez tout le monde.

ZOLUS® 20 mg

30,00

aux vôtres. Si vous ressentez un quelconque effet indésirable, parlez-en à votre médecin ou votre pharmacien. Ceci s'applique aussi à tout effet indésirable qui ne serait pas mentionné dans cette notice.

Que contient cette notice ?

1. Qu'est-ce que ZOLUS 20 mg, microgranules gastro-résistants en gélule et dans quels cas est-il utilisé ?
2. Quelles sont les informations à connaître avant de prendre ZOLUS 20 mg, microgranules gastro-résistants en gélule ?
3. Comment prendre ZOLUS 20 mg, microgranules gastro-résistants en gélule ?
4. Quels sont les effets indésirables éventuels ?
5. Comment conserver ZOLUS 20 mg, microgranules gastro-résistants en gélule ?
6. Contenu de l'emballage et autres informations.

1. QU'EST-CE QUE ZOLUS 20 mg, microgranules gastro-résistants en gélule ET DANS QUELS CAS EST-IL UTILISÉ ?

Classe pharmacothérapeutique : Médicaments pour les troubles liés à l'acidité, inhibiteurs de la pompe à protons - code ATC : A02BC01
ZOLUS contient la substance active oméprazole. Il appartient à la classe des médicaments appelée inhibiteurs de la pompe à protons. Il diminue la quantité d'acide produite par votre estomac.

ZOLUS 20 mg, microgranules gastro-résistants en gélule est utilisé pour traiter les affections suivantes :

Chez les adultes :

La maladie du reflux gastro-œsophagien (MGR). L'acide de l'estomac remonte au niveau de l'œsophage (le tube qui relie la gorge à l'estomac) entraînant douleur, inflammation

et brûlures,

- Les ulcères de la partie haute de votre intestin (ulcère duodénal) ou de votre estomac (ulcère gastrique),

- Informer immédiatement votre médecin si l'un des éléments suivants se produit :
 - Vous perdez du poids sans raison ou si vous avez des problèmes à avaler
 - Vous avez des douleurs à l'estomac ou une indigestion
 - Vous vomissez de la nourriture ou du sang
 - Vous avez des selles noires (teintées de sang)
 - Vous souffrez de diarrhée sévère ou persistante, car l'oméprazole a été associé à une faible augmentation de diarrhées infectieuses
 - Si vous avez des problèmes hépatiques sévères
- Si vous est déjà arrivé de développer une réaction cutanée après un traitement avec un médicament similaire à ZOLUS qui réduit l'acidité de l'estomac
- Vous devez faire un examen sanguin spécifique (Chromogranine A)

Si vous prenez ZOLUS au long-cours (durée supérieure à un an), votre médecin vous surveillera probablement de façon régulière. Vous devez définir précisément tous les symptômes et événements nouveaux ou exceptionnels quand vous voyez votre médecin.

La prise d'un inhibiteur de la pompe à protons tel que ZOLUS, en particulier sur une période supérieure à un an, peut légèrement augmenter le risque de fracture de la hanche, du poignet ou des vertèbres. Prévenez votre médecin si vous souffrez d'ostéoporose ou si vous prenez des corticoïdes (qui peuvent augmenter le risque d'ostéoporose).

Si vous avez une éruption sur la peau, en particulier dans les zones exposées au soleil, prévenez votre médecin dès que vous le pouvez, car vous devrez peut-être arrêter votre traitement avec ZOLUS. Rappelez-vous de mentionner également tout autre effet indésirable tel que des douleurs dans vos articulations.

Enfants

Certains enfants atteints d'une maladie chronique peuvent nécessiter un traitement à long terme bien que cela ne soit pas recommandé. Ne donnez pas ce médicament aux enfants de moins de 1 an ou < 10 kg.

Autres médicaments et ZOLUS 20 mg, microgranules gastro-résistants en gélule

Informez votre médecin ou pharmacien si vous prenez, avez récemment pris ou pourriez prendre tout autre médicament. Cela concerne également les médicaments que vous achetez sans ordonnance. ZOLUS peut interagir sur le fonctionnement d'autres médicaments et certains médicaments peuvent avoir un effet sur ZOLUS.

Vous ne devez pas prendre ZOLUS si vous prenez un médicament contenant du nelfinavir (utilisé pour traiter l'infection par le VIH).

Vous devez informer votre médecin ou pharmacien si vous prenez l'un des médicaments

Conduite de véhicules et utilisation de machines
ZOLUS n'est pas susceptible d'entraîner des effets indésirables qui pourraient vous empêcher d'utiliser des machines. Des effets secondaires tels que troubles visuels peuvent se produire. Si vous avez des troubles visuels, ne conduisez pas de véhicules ou n'utilisez pas de machines.

ZOLUS contient du saccharose, son utilisation est déconseillée chez les personnes présentant une intolérance au fructose, un déficit en galactose ou un déficit en sucrase/isomaltase.

3. COMMENT PRENDRE ZOLUS 20 mg, microgranules gastro-résistants en gélule ?
Veillez toujours à prendre ce médicament exactement comme votre médecin ou pharmacien. Vérifiez auprès de votre médecin ou pharmacien si vous avez des doutes. Votre médecin vous dira combien de gélules vous devez prendre. Cela dépend de votre affection.

Posologie

Les doses recommandées sont mentionnées ci-dessous.

Adultes

Traitement des symptômes du reflux gastro-œsophagien (MGR) et de la régurgitation acide :

- Si votre médecin constate que votre affection est légère, la dose recommandée est de 20 mg une fois par jour.
- Votre médecin peut vous demander de prendre des médicaments supplémentaires si votre affection persiste pendant 4 semaines supplémentaires si votre affection persiste.
- La dose recommandée est une fois par jour pendant 4 semaines.
- Si votre œsophage n'a pas été endommagé, la dose recommandée est de 20 mg une fois par jour pendant 4 semaines.

Traitement des ulcères de l'estomac (ulcère gastrique) et des ulcères duodénals :

- La dose recommandée est de 20 mg une fois par jour pendant 4 semaines.
- Si l'ulcère n'a pas été complètement guéri, la dose recommandée est de 20 mg une fois par jour pendant 4 semaines.
- La dose recommandée est de 20 mg une fois par jour pendant 4 semaines.

SYNTHEMEDIC

22 rue zoubier bnou al souam roches
noires casablanca

HYTACAND

16 mg/12,5 mg

Bte de 30

29 DMP/21 NRQ

P.P.V.: 176,20 DH

6 118001 020898

NOTICE : INFORMATION DE L'UTILISATEUR

HYTACAND® 8mg/12,5mg, comprimé

HYTACAND® 16mg/12,5mg, comprimé

candésartan cilexetil/hydrochlorothiazide

Veuillez lire attentivement cette notice avant de prendre ce médicament car elle contient des informations importantes pour vous.

- Gardez cette notice, vous pourriez avoir besoin de la relire.
- Si vous avez d'autres questions, interroger votre médecin ou votre pharmacien.
- Ce médicament vous a été personnellement prescrit. Ne le donnez pas à d'autres personnes. Il pourrait leur être nocif, même si les signes de leur maladie sont identiques aux vôtres.
- Si vous ressentez un quelconque effet indésirable, parlez-en à votre médecin ou votre pharmacien.

Ceci s'applique aussi à tout effet indésirable qui ne serait pas mentionné dans cette notice. Voir rubrique 4.

Que contient cette notice :

1. Qu'est-ce que HYTACAND®, comprimé et dans quel cas est-il utilisé ?
2. Quelles sont les informations à connaître avant de prendre HYTACAND®, comprimé ?
3. Comment prendre HYTACAND®, comprimé ?
4. Quels sont les effets indésirables éventuels ?
5. Comment conserver HYTACAND®, comprimé ?
6. Contenu de l'emballage et autres informations

1. QU'EST-CE QUE HYTACAND, comprimé ET DANS QUELS CAS EST-IL UTILISÉ ?

Le nom de votre médicament est HYTACAND. Il est utilisé pour traiter la pression artérielle élevée (hypertension artérielle) chez les patients adultes.

Il contient deux substances actives : le candésartan cilexetil et l'hydrochlorothiazide. Ces deux substances contribuent à

- si vous avez déjà eu une crise de goutte.
- si vous avez du diabète ou une insuffisance rénale et que vous êtes traité(e) par un médicament contenant de l'aliskiren pour diminuer votre pression artérielle.

Si vous n'êtes pas certain(e) que l'une de ces situations vous concerne, parlez-en avec votre médecin ou votre pharmacien avant de prendre HYTACAND.

Avertissements et précautions

Adressez-vous à votre médecin ou pharmacien avant de prendre HYTACAND :

- si vous êtes diabétique.
- si vous avez des problèmes cardiaques, hépatiques ou rénaux.
- si vous avez récemment subi une transplantation rénale.
- si vous avez des vomissements, que vous avez récemment eu des vomissements importants ou si vous avez de la diarrhée.
- si vous souffrez d'une maladie de la glande surrénale appelée syndrome de Conn (ou aussi appelé hyperaldostérionisme primaire).
- si vous avez déjà eu une maladie appelée le lupus érythémateux disséminé (LED)
- si votre pression artérielle est basse.
- si vous avez déjà eu un accident vasculaire cérébral.
- si vous avez déjà eu une allergie ou de l'asthme.
- vous devez informer votre médecin si vous pensez être (ou susceptible de devenir) enceinte.

HYTACAND est déconseillé en début de grossesse, et ne doit pas être pris si vous êtes enceinte de plus de 3 mois, car cela pourrait nuire gravement à votre enfant en cas d'utilisation à partir de ce stade de la grossesse (voir rubrique Grossesse).

SYNTHEMEDIC

22 rue zoubair bnou al ouam roches
noires casablanca

HYTACAND

16 mg/12,5 mg

Bte de 30

29 DMP/21 NRQ

P.P.V.: 176,20 DH

6 118001 020898

NOTICE : INFORMATION DE L'UTILISATEUR

HYTACAND® 8mg/12,5mg, comprimé

HYTACAND® 16mg/12,5mg, comprimé

candésartan cilexetil/hydrochlorothiazide

Veuillez lire attentivement cette notice avant de prendre ce médicament car elle contient des informations importantes pour vous.

- Gardez cette notice, vous pourriez avoir besoin de la relire.
- Si vous avez d'autres questions, interroger votre médecin ou votre pharmacien.
- Ce médicament vous a été personnellement prescrit. Ne le donnez pas à d'autres personnes. Il pourrait leur être nocif, même si les signes de leur maladie sont identiques aux vôtres.
- Si vous ressentez un quelconque effet indésirable, parlez-en à votre médecin ou votre pharmacien.

Ceci s'applique aussi à tout effet indésirable qui ne serait pas mentionné dans cette notice. Voir rubrique 4.

Que contient cette notice :

1. Qu'est-ce que HYTACAND®, comprimé et dans quel cas est-il utilisé ?
2. Quelles sont les informations à connaître avant de prendre HYTACAND®, comprimé ?
3. Comment prendre HYTACAND®, comprimé ?
4. Quels sont les effets indésirables éventuels ?
5. Comment conserver HYTACAND®, comprimé ?
6. Contenu de l'emballage et autres informations

1. QU'EST-CE QUE HYTACAND, comprimé ET DANS QUELS CAS EST-IL UTILISÉ ?

Le nom de votre médicament est HYTACAND. Il est utilisé pour traiter la pression artérielle élevée (hypertension artérielle) chez les patients adultes.

Il contient deux substances actives : le candésartan cilexetil et l'hydrochlorothiazide. Ces deux substances contribuent à

- si vous avez déjà eu une crise de goutte.
- si vous avez du diabète ou une insuffisance rénale et que vous êtes traité(e) par un médicament contenant de l'aliskiren pour diminuer votre pression artérielle.

Si vous n'êtes pas certain(e) que l'une de ces situations vous concerne, parlez-en avec votre médecin ou votre pharmacien avant de prendre HYTACAND.

Avertissements et précautions

Adressez-vous à votre médecin ou pharmacien avant de prendre HYTACAND :

- si vous êtes diabétique.
- si vous avez des problèmes cardiaques, hépatiques ou rénaux.
- si vous avez récemment subi une transplantation rénale.
- si vous avez des vomissements, que vous avez récemment eu des vomissements importants ou si vous avez de la diarrhée.
- si vous souffrez d'une maladie de la glande surrénale appelée syndrome de Conn (ou aussi appelé hyperaldostéronisme primaire).
- si vous avez déjà eu une maladie appelée le lupus érythémateux disséminé (LED)
- si votre pression artérielle est basse.
- si vous avez déjà eu un accident vasculaire cérébral.
- si vous avez déjà eu une allergie ou de l'asthme.
- vous devez informer votre médecin si vous pensez être (ou susceptible de devenir) enceinte.

HYTACAND est déconseillé en début de grossesse, et ne doit pas être pris si vous êtes enceinte de plus de 3 mois, car cela pourrait nuire gravement à votre enfant en cas d'utilisation à partir de ce stade de la grossesse (voir rubrique Grossesse).

SYNTHEMEDIC

22 rue zoubair bnou al ouam roches
noires casablanca

HYTACAND

16 mg/12,5 mg

Bte de 30

29 DMP/21 NRQ

P.P.V.: 176,20 DH

6 118001 020898

NOTICE : INFORMATION DE L'UTILISATEUR

HYTACAND® 8mg/12,5mg, comprimé

HYTACAND® 16mg/12,5mg, comprimé

candésartan cilexetil/hydrochlorothiazide

Veuillez lire attentivement cette notice avant de prendre ce médicament car elle contient des informations importantes pour vous.

- Gardez cette notice, vous pourriez avoir besoin de la relire.
- Si vous avez d'autres questions, interroger votre médecin ou votre pharmacien.
- Ce médicament vous a été personnellement prescrit. Ne le donnez pas à d'autres personnes. Il pourrait leur être nocif, même si les signes de leur maladie sont identiques aux vôtres.
- Si vous ressentez un quelconque effet indésirable, parlez-en à votre médecin ou votre pharmacien.

Ceci s'applique aussi à tout effet indésirable qui ne serait pas mentionné dans cette notice. Voir rubrique 4.

Que contient cette notice :

1. Qu'est-ce que HYTACAND®, comprimé et dans quel cas est-il utilisé ?
2. Quelles sont les informations à connaître avant de prendre HYTACAND®, comprimé ?
3. Comment prendre HYTACAND®, comprimé ?
4. Quels sont les effets indésirables éventuels ?
5. Comment conserver HYTACAND®, comprimé ?
6. Contenu de l'emballage et autres informations

1. QU'EST-CE QUE HYTACAND, comprimé ET DANS QUELS CAS EST-IL UTILISÉ ?

Le nom de votre médicament est HYTACAND. Il est utilisé pour traiter la pression artérielle élevée (hypertension artérielle) chez les patients adultes.

Il contient deux substances actives : le candésartan cilexetil et l'hydrochlorothiazide. Ces deux substances contribuent à

- si vous avez déjà eu une crise de goutte.
- si vous avez du diabète ou une insuffisance rénale et que vous êtes traité(e) par un médicament contenant de l'aliskiren pour diminuer votre pression artérielle.

Si vous n'êtes pas certain(e) que l'une de ces situations vous concerne, parlez-en avec votre médecin ou votre pharmacien avant de prendre HYTACAND.

Avertissements et précautions

Adressez-vous à votre médecin ou pharmacien avant de prendre HYTACAND :

- si vous êtes diabétique.
- si vous avez des problèmes cardiaques, hépatiques ou rénaux.
- si vous avez récemment subi une transplantation rénale.
- si vous avez des vomissements, que vous avez récemment eu des vomissements importants ou si vous avez de la diarrhée.
- si vous souffrez d'une maladie de la glande surrénale appelée syndrome de Conn (ou aussi appelé hyperaldostéronisme primaire).
- si vous avez déjà eu une maladie appelée le lupus érythémateux disséminé (LED)
- si votre pression artérielle est basse.
- si vous avez déjà eu un accident vasculaire cérébral.
- si vous avez déjà eu une allergie ou de l'asthme.
- vous devez informer votre médecin si vous pensez être (ou susceptible de devenir) enceinte.

HYTACAND est déconseillé en début de grossesse, et ne doit pas être pris si vous êtes enceinte de plus de 3 mois, car cela pourrait nuire gravement à votre enfant en cas d'utilisation à partir de ce stade de la grossesse (voir rubrique Grossesse).

ZEPAM® 6 mg

bromazépam

lisez cette notice avant de prendre ce médicament.

En cas de besoin de la relire.

En cas de doute, demandez plus d'informations à votre médecin.

Ne le prescrivez pas. Ne le donnez jamais à quelqu'un d'autre, même s'il paraît lui être nocif.

Ne le prenez pas si vous remarquez un effet indésirable non mentionné dans cette notice ou à votre pharmacien.

RPV:34DH70

PER:07/26

LOT:M2385

Comprimé-bâtonnet quadrisécable, 180 mg par tube.
Excipient à effet noté: lactose.

Forme pharmaceutique :

ZEPAM® comprimé-bâtonnet quadrisécable (blanc); boîte de 30

Dans quels cas utiliser ce médicament?

C'est un anxiolytique de la famille des benzodiazépines.

Il est utilisé dans le traitement de l'anxiété lorsque celle-ci s'accompagne de troubles gênants.

Attention !

a) Dans quel cas ne pas utiliser ce médicament?

Ce médicament ne doit pas être utilisé dans les cas suivants :

- Hypersensibilité au principe actif ou à l'un des autres constituants.
- Insuffisance hépatique sévère, aiguë ou chronique (risque de survenue d'une encéphalopathie).
- Myasthénie.
- Insuffisance respiratoire.
- Syndrome d'apnée du sommeil.

b) Posologie usuelle

En pratique courante :

Chez l'adulte, en début de traitement, la posologie quotidienne moyenne de ZEPAM® est de 1 comprimé-bâtonnet, réparti le plus souvent de la manière suivante :

- 1/4 de comprimé-bâtonnet le matin (1,5 mg),
- 1/4 de comprimé-bâtonnet à midi (1,5 mg),
- 1/2 comprimé-bâtonnet le soir (3 mg).

Elle doit ensuite être adaptée individuellement en fonction de la réponse thérapeutique.

La posologie peut être augmentée jusqu'à 3 comprimés par jour dans certains cas.

Le comprimé n'est pas une forme adaptée à l'enfant de moins de 6 ans (risque de fausse-route).

Enfant, sujet âgé, insuffisant rénal ou hépatique : il est recommandé de diminuer la posologie, par exemple la moitié de la posologie moyenne peut être suffisante.

c) Mode et voie d'administration

Voie orale. Les comprimés doivent être avalés avec un peu d'eau.

d) Fréquence et moment auquel le médicament doit être administré

Les prises devront être régulièrement réparties dans la journée.

e) Durée du traitement

Ne pas dépasser 12 semaines de traitement sans avis médical.

Le traitement doit être aussi bref que possible.

L'indication sera réévaluée régulièrement, surtout en l'absence de symptômes.

Effets non souhaités et gênants :

Comme tout produit actif, ce médicament peut, chez certaines personnes, entraîner des effets plus ou moins gênants :

Trous de mémoire, sensation d'ivresse, somnolence en particulier chez la personne âgée, ralentissement des idées, sensation de fatigue musculaire, baisse de la libido, éruption cutanée, troubles du comportement.

Exceptionnellement :

- réactions paradoxales avec augmentation de l'anxiété, agitation, agressivité, confusion des idées, hallucinations;
- amnésie antérograde.

Ces troubles nécessitent l'arrêt du traitement.

f) Précautions d'emploi

Des précautions sont nécessaires en cas de myasthénie.

Utilisé seul, ce médicament n'est pas adapté au traitement des états dépressifs.

Une prise prolongée ou des doses importantes de ce médicament favorisent une dépendance.

ZEPAM® 6 mg

bromazépam

lisez cette notice avant de prendre ce médicament.

En cas de besoin de la relire.

En cas de doute, demandez plus d'informations à votre médecin.

Ne le prescrivez pas. Ne le donnez jamais à quelqu'un d'autre, même s'il paraît lui être nocif.

Ne le prenez pas si vous remarquez un effet indésirable non mentionné dans cette notice ou à votre pharmacien.

RPV:34DH70

PER:07/26

LOT:M2385

Comprimé-bâtonnet quadrisécable, 180 mg par tube.
Excipient à effet notoire: lactose.

Forme pharmaceutique :

ZEPAM® comprimé-bâtonnet quadrisécable (blanc); boîte de 30

Dans quels cas utiliser ce médicament?

C'est un anxiolytique de la famille des benzodiazépines.

Il est utilisé dans le traitement de l'anxiété lorsque celle-ci s'accompagne de troubles gênants.

Attention !

a) Dans quel cas ne pas utiliser ce médicament?

Ce médicament ne doit pas être utilisé dans les cas suivants :

- Hypersensibilité au principe actif ou à l'un des autres constituants.
- Insuffisance hépatique sévère, aiguë ou chronique (risque de survenue d'une encéphalopathie).
- Myasthénie.
- Insuffisance respiratoire.
- Syndrome d'apnée du sommeil.

b) Posologie usuelle

En pratique courante :

Chez l'adulte, en début de traitement, la posologie quotidienne moyenne de **ZEPAM®** est de 1 comprimé-bâtonnet, réparti le plus souvent de la manière suivante :

- 1/4 de comprimé-bâtonnet le matin (1,5 mg),
- 1/4 de comprimé-bâtonnet à midi (1,5 mg),
- 1/2 comprimé-bâtonnet le soir (3 mg).

Elle doit ensuite être adaptée individuellement en fonction de la réponse thérapeutique.

La posologie peut être augmentée jusqu'à 3 comprimés par jour dans certains cas.

Le comprimé n'est pas une forme adaptée à l'enfant de moins de 6 ans (risque de fausse-route).

Enfant, sujet âgé, insuffisant rénal ou hépatique : il est recommandé de diminuer la posologie, par exemple la moitié de la posologie moyenne peut être suffisante.

c) Mode et voie d'administration

Voie orale. Les comprimés doivent être avalés avec un peu d'eau.

d) Fréquence et moment auquel le médicament doit être administré

Les prises devront être régulièrement réparties dans la journée.

e) Durée du traitement

Ne pas dépasser 12 semaines de traitement sans avis médical.

Le traitement doit être aussi bref que possible.

L'indication sera réévaluée régulièrement, surtout en l'absence de symptômes.

Effets non souhaités et gênants :

Comme tout produit actif, ce médicament peut, chez certaines personnes, entraîner des effets plus ou moins gênants :

Trous de mémoire, sensation d'ivresse, somnolence en particulier chez la personne âgée, ralentissement des idées, sensation de fatigue musculaire, baisse de la libido, éruption cutanée, troubles du comportement.

Exceptionnellement:

- réactions paradoxales avec augmentation de l'anxiété, agitation, agressivité, confusion des idées, hallucinations;
- amnésie antérograde.

Ces troubles nécessitent l'arrêt du traitement.

f) Précautions d'emploi

Des précautions sont nécessaires en cas de myasthénie.

Utilisé seul, ce médicament n'est pas adapté au traitement des états dépressifs.

Une prise prolongée ou des doses importantes de ce médicament favorisent une dépendance.

ZEPAM® 6 mg

bromazépam

lisez cette notice avant de prendre ce médicament.

En cas de besoin de la relire.

En cas de doute, demandez plus d'informations à votre médecin.

Ne le prescrivez pas. Ne le donnez jamais à quelqu'un d'autre, même s'il paraît lui être nocif.

Ne le prenez pas si vous remarquez un effet indésirable non mentionné dans cette notice ou à votre pharmacien.

RPV:34DH70

PER:07/26

LOT:M2385

Comprimé-bâtonnet quadriséable, 180 mg par tube.
Excipient à effet noté: lactose.

Forme pharmaceutique :

ZEPAM® comprimé-bâtonnet quadriséable (blanc); boîte de 30

Dans quels cas utiliser ce médicament?

C'est un anxiolytique de la famille des benzodiazépines.

Il est utilisé dans le traitement de l'anxiété lorsque celle-ci s'accompagne de troubles gênants.

Attention !

a) Dans quel cas ne pas utiliser ce médicament?

Ce médicament ne doit pas être utilisé dans les cas suivants :

- Hypersensibilité au principe actif ou à l'un des autres constituants.
- Insuffisance hépatique sévère, aiguë ou chronique (risque de survenue d'une encéphalopathie).
- Myasthénie.
- Insuffisance respiratoire.
- Syndrome d'apnée du sommeil.

b) Posologie usuelle

En pratique courante :

Chez l'adulte, en début de traitement, la posologie quotidienne moyenne de ZEPAM® est de 1 comprimé-bâtonnet, réparti le plus souvent de la manière suivante :

- 1/4 de comprimé-bâtonnet le matin (1,5 mg),
- 1/4 de comprimé-bâtonnet à midi (1,5 mg),
- 1/2 comprimé-bâtonnet le soir (3 mg).

Elle doit ensuite être adaptée individuellement en fonction de la réponse thérapeutique.

La posologie peut être augmentée jusqu'à 3 comprimés par jour dans certains cas.

Le comprimé n'est pas une forme adaptée à l'enfant de moins de 6 ans (risque de fausse-route).

Enfant, sujet âgé, insuffisant rénal ou hépatique : il est recommandé de diminuer la posologie, par exemple la moitié de la posologie moyenne peut être suffisante.

c) Mode et voie d'administration

Voie orale. Les comprimés doivent être avalés avec un peu d'eau.

d) Fréquence et moment auquel le médicament doit être administré

Les prises devront être régulièrement réparties dans la journée.

e) Durée du traitement

Ne pas dépasser 12 semaines de traitement sans avis médical.

Le traitement doit être aussi bref que possible.

L'indication sera réévaluée régulièrement, surtout en l'absence de symptômes.

Effets non souhaités et gênants :

Comme tout produit actif, ce médicament peut, chez certaines personnes, entraîner des effets plus ou moins gênants :

Trous de mémoire, sensation d'ivresse, somnolence en particulier chez la personne âgée, ralentissement des idées, sensation de fatigue musculaire, baisse de la libido, éruption cutanée, troubles du comportement.

Exceptionnellement :

- réactions paradoxales avec augmentation de l'anxiété, agitation, agressivité, confusion des idées, hallucinations;
- amnésie antérograde.

Ces troubles nécessitent l'arrêt du traitement.

f) Précautions d'emploi

Des précautions sont nécessaires en cas de myasthénie.

Utilisé seul, ce médicament n'est pas adapté au traitement des états dépressifs.

Une prise prolongée ou des doses importantes de ce médicament favorisent une dépendance.

ZEPAM® 6 mg

bromazépam

lisez cette notice avant de prendre ce médicament.

En cas de besoin de la relire.

En cas de doute, demandez plus d'informations à votre médecin.

Ne le prescrivez pas. Ne le donnez jamais à quelqu'un d'autre, même s'il paraît lui être nocif.

Ne le prenez pas si vous remarquez un effet indésirable non mentionné dans cette notice ou à votre pharmacien.

RPV:34DH70

PER:07/26

LOT:M2385

Comprimé-bâtonnet quadriséable, 180 mg par tube.
Excipient à effet noté: lactose.

Forme pharmaceutique :

ZEPAM® comprimé-bâtonnet quadriséable (blanc); boîte de 30

Dans quels cas utiliser ce médicament?

C'est un anxiolytique de la famille des benzodiazépines.

Il est utilisé dans le traitement de l'anxiété lorsque celle-ci s'accompagne de troubles gênants.

Attention !

a) Dans quel cas ne pas utiliser ce médicament?

Ce médicament ne doit pas être utilisé dans les cas suivants :

- Hypersensibilité au principe actif ou à l'un des autres constituants.
- Insuffisance hépatique sévère, aiguë ou chronique (risque de survenue d'une encéphalopathie).
- Myasthénie.
- Insuffisance respiratoire.
- Syndrome d'apnée du sommeil.

b) Posologie usuelle

En pratique courante :

Chez l'adulte, en début de traitement, la posologie quotidienne moyenne de ZEPAM® est de 1 comprimé-bâtonnet, réparti le plus souvent de la manière suivante :

- 1/4 de comprimé-bâtonnet le matin (1,5 mg),
- 1/4 de comprimé-bâtonnet à midi (1,5 mg),
- 1/2 comprimé-bâtonnet le soir (3 mg).

Elle doit ensuite être adaptée individuellement en fonction de la réponse thérapeutique.

La posologie peut être augmentée jusqu'à 3 comprimés par jour dans certains cas.

Le comprimé n'est pas une forme adaptée à l'enfant de moins de 6 ans (risque de fausse-route).

Enfant, sujet âgé, insuffisant rénal ou hépatique : il est recommandé de diminuer la posologie, par exemple la moitié de la posologie moyenne peut être suffisante.

c) Mode et voie d'administration

Voie orale. Les comprimés doivent être avalés avec un peu d'eau.

d) Fréquence et moment auquel le médicament doit être administré

Les prises devront être régulièrement réparties dans la journée.

e) Durée du traitement

Ne pas dépasser 12 semaines de traitement sans avis médical.

Le traitement doit être aussi bref que possible.

L'indication sera réévaluée régulièrement, surtout en l'absence de symptômes.

Effets non souhaités et gênants :

Comme tout produit actif, ce médicament peut, chez certaines personnes, entraîner des effets plus ou moins gênants :

Trous de mémoire, sensation d'ivresse, somnolence en particulier chez la personne âgée, ralentissement des idées, sensation de fatigue musculaire, baisse de la libido, éruption cutanée, troubles du comportement.

Exceptionnellement :

- réactions paradoxales avec augmentation de l'anxiété, agitation, agressivité, confusion des idées, hallucinations;
- amnésie antérograde.

Ces troubles nécessitent l'arrêt du traitement.

f) Précautions d'emploi

Des précautions sont nécessaires en cas de myasthénie.

Utilisé seul, ce médicament n'est pas adapté au traitement des états dépressifs.

Une prise prolongée ou des doses importantes de ce médicament favorisent une dépendance.

TRE-ZEN®

chlorhydrate de paroxétine

PPV: 129DH00
PER: 06/25
LOT: M2226-2

Ne prenez pas de ce médicament.

En traitement.

En outre, demandez plus d'informations à votre

médecin. Ne le donnez jamais à quelqu'un d'autre, même s'il vous paraît en être sûr. Il peut être nocif.

Ne le relire.

20,00 mg
sous forme de chlorhydrate de paroxétine anhydre pour un comprimé pelliculé sécable.

Les autres composants sont : mannitol, cellulose microcristalline, copovidone, carboxyméthylamidon sodique (type A), silice colloïdale anhydre, stéarate de magnésium.

Pelliculage : hypromellose, talc, dioxyde de titane (E 171).

Excipient à effet notoire : mannitol

1. QU'EST CE QUE TRE-ZEN® 20 mg, comprimé pelliculé sécable, ET DANS QUELS CAS EST-IL UTILISÉ ?

CLASSE PHARMACOTHÉRAPEUTIQUE : Antidépresseur / inhibiteur sélectif de la recapture de la sérotonine.

Ce médicament se présente sous forme de comprimé pelliculé sécable.

Existe en boîte de 15 et de 30 comprimés.

Ce médicament est indiqué dans le traitement :

- Des épisodes dépressifs majeurs, c'est-à-dire caractérisés.
- De la prévention des attaques de panique avec ou sans agoraphobie.
- Des troubles obsessionnels compulsifs.
- Du trouble de l'anxiété sociale caractérisé « phobies sociales » lorsqu'il perturbe de manière importante les activités professionnelles ou sociales.
- Du stress post-traumatique.
- De l'anxiété généralisée, évoluant depuis au moins 6 mois.

2. INFORMATIONS NÉCESSAIRES AVANT DE PRENDRE TRE-ZEN® 20 mg, comprimé pelliculé sécable :

Ne pas prendre TRE-ZEN® comprimé pelliculé sécable dans les cas suivants :

- Allergie connue à la paroxétine ou à l'un des excipients,
- Enfants de moins de 15 ans,
- Association avec certains médicaments antidépresseurs de type IMAO (nialamide, iproniazide, moclobémide, toloxatone).

Toutefois, si votre médecin juge indispensable de vous prescrire l'association de la paroxétine avec la toloxatone ou le moclobémide, (IMAO A), vous devez être hospitalisé pour une surveillance de quelques jours.

- En cas d'allaitement sauf avis contraire de votre médecin.

• **Prendre des précautions particulières avec TRE-ZEN® 20mg, comprimé pelliculé sécable :**

Mises en garde :

Comme avec tous les antidépresseurs, l'action de ce médicament ne se manifeste qu'au bout de plusieurs jours. Il est donc important de poursuivre le traitement régulièrement même en l'absence d'amélioration immédiate, sauf avis contraire de votre médecin.

Dans certains cas, une accentuation de l'anxiété ou une angoisse peuvent survenir. Il faut consulter immédiatement votre médecin.

L'absorption d'alcool ou de boissons alcoolisées pendant le traitement est déconseillée.

La prise concomitante de millepertuis nécessite une surveillance clinique régulière, les effets indésirables de la paroxétine pouvant être plus fréquents.

Le trouble anxieux social « phobies sociales » n'est pas une timidité excessive, mais un trouble caractérisé notamment par l'évitement ou la peur perturbant de manière importante les activités professionnelles ou sociales entraînant une souffrance marquée.

Précautions d'emploi :

Prévenez votre médecin en cas de :

- Insomnie ou nervosité en début de traitement,
- Insuffisance rénale ou insuffisance hépatique grave,
- Épilepsie ou antécédent d'épilepsie, la survenue de crises convulsives, impose l'arrêt du traitement,
- Glaucome,
- Antécédent d'anomalies de la coagulation ou traitement par des médicaments pouvant augmenter le risque de saignement (anticoagulant, certains anti-inflammatoires, aspirine...).

Grossesse :

Il est préférable de ne pas utiliser ce médicament pendant la grossesse. Si vous découvrez que vous êtes enceinte pendant le traitement, consultez votre médecin car lui seul peut juger de la nécessité de le poursuivre.

Allaitement :

Le traitement par la paroxétine est déconseillé pendant l'allaitement.

Demandez conseil à votre médecin ou à votre pharmacien avant de prendre tout médicament.



TRE-ZEN®

chlorhydrate de paroxétine

PPV: 129DH00
PER: 06/25
LOT: M2226-2

Ne prenez pas de ce médicament.

En traitement.

En outre, demandez plus d'informations à votre

médecin. Ne le donnez jamais à quelqu'un d'autre, même s'il lui semble être nocif. Ne le prenez pas si vous êtes allergique à la paroxétine.

20,00 mg
sous forme de chlorhydrate de paroxétine anhydre pour un comprimé pelliculé sécable.

Les autres composants sont : mannitol, cellulose microcristalline, copovidone, carboxyméthylamidon sodique (type A), silice colloïdale anhydre, stéarate de magnésium. Pelliculage : hypromellose, talc, dioxyde de titane (E 171).

Excipient à effet notoire : mannitol

1. QU'EST CE QUE TRE-ZEN® 20 mg, comprimé pelliculé sécable, ET DANS QUELS CAS EST-IL UTILISÉ ?

CLASSE PHARMACOTHÉRAPEUTIQUE : Antidépresseur / inhibiteur sélectif de la recapture de la sérotonine.

Ce médicament se présente sous forme de comprimé pelliculé sécable.

Existe en boîte de 15 et de 30 comprimés.

Ce médicament est indiqué dans le traitement :

- Des épisodes dépressifs majeurs, c'est-à-dire caractérisés.
- De la prévention des attaques de panique avec ou sans agoraphobie.
- Des troubles obsessionnels compulsifs.
- Du trouble de l'anxiété sociale caractérisé « phobies sociales » lorsqu'il perturbe de manière importante les activités professionnelles ou sociales.
- Du stress post-traumatique.
- De l'anxiété généralisée, évoluant depuis au moins 6 mois.

2. INFORMATIONS NÉCESSAIRES AVANT DE PRENDRE TRE-ZEN® 20 mg, comprimé pelliculé sécable :

Ne pas prendre TRE-ZEN® comprimé pelliculé sécable dans les cas suivants :

- Allergie connue à la paroxétine ou à l'un des excipients,
- Enfants de moins de 15 ans,
- Association avec certains médicaments antidépresseurs de type IMAO (nialamide, iproniazide, moclobémide, tolatoxone).

Toutefois, si votre médecin juge indispensable de vous prescrire l'association de la paroxétine avec la tolatoxone ou le moclobémide, (IMAO A), vous devez être hospitalisé pour une surveillance de quelques jours.

- En cas d'allaitement sauf avis contraire de votre médecin.

• **Prendre des précautions particulières avec TRE-ZEN® 20mg, comprimé pelliculé sécable :**

Mises en garde :

Comme avec tous les antidépresseurs, l'action de ce médicament ne se manifeste qu'au bout de plusieurs jours. Il est donc important de poursuivre le traitement régulièrement même en l'absence d'amélioration immédiate, sauf avis contraire de votre médecin.

Dans certains cas, une accentuation de l'anxiété ou une angoisse peuvent survenir. Il faut consulter immédiatement votre médecin.

L'absorption d'alcool ou de boissons alcoolisées pendant le traitement est déconseillée.

La prise concomitante de millepertuis nécessite une surveillance clinique régulière, les effets indésirables de la paroxétine pouvant être plus fréquents.

Le trouble anxieux social « phobies sociales » n'est pas une timidité excessive, mais un trouble caractérisé notamment par l'évitement ou la peur perturbant de manière importante les activités professionnelles ou sociales entraînant une souffrance marquée.

Précautions d'emploi :

Prévenez votre médecin en cas de :

- Insomnie ou nervosité en début de traitement,
- Insuffisance rénale ou insuffisance hépatique grave,
- Épilepsie ou antécédent d'épilepsie, la survenue de crises convulsives, impose l'arrêt du traitement,
- Glaucome,
- Antécédent d'anomalies de la coagulation ou traitement par des médicaments pouvant augmenter le risque de saignement (anticoagulant, certains anti-inflammatoires, aspirine...).

Grossesse :

Il est préférable de ne pas utiliser ce médicament pendant la grossesse. Si vous découvrez que vous êtes enceinte pendant le traitement, consultez votre médecin car lui seul peut juger de la nécessité de le poursuivre.

Allaitement :

Le traitement par la paroxétine est déconseillé pendant l'allaitement.

Demandez conseil à votre médecin ou à votre pharmacien avant de prendre tout médicament.



TRE-ZEN®

chlorhydrate de paroxétine

PPV: 129DH00
PER: 06/25
LOT: M2226-2

Ne pas prendre ce médicament.

En traitement.

En toute, demandez plus d'informations à votre

Ne le donnez jamais à quelqu'un d'autre, même s'il vous paraît être nocif.
Ne le relire.

20,00 mg
sous forme de chlorhydrate de paroxétine anhydre pour un comprimé pelliculé sécable.

Les autres composants sont : mannitol, cellulose microcristalline, copovidone, carboxyméthylamidon sodique (type A), silice colloïdale anhydre, stéarate de magnésium.

Pelliculage : hypromellose, talc, dioxyde de titane (E 171).

Excipient à effet notoire : mannitol

1. QU'EST CE QUE TRE-ZEN® 20 mg, comprimé pelliculé sécable, ET DANS QUELS CAS EST-IL UTILISÉ ?

CLASSE PHARMACOTHÉRAPEUTIQUE : Antidépresseur / inhibiteur sélectif de la recapture de la sérotonine.

Ce médicament se présente sous forme de comprimé pelliculé sécable.

Existe en boîte de 15 et de 30 comprimés.

Ce médicament est indiqué dans le traitement :

- Des épisodes dépressifs majeurs, c'est-à-dire caractérisés.
- De la prévention des attaques de panique avec ou sans agoraphobie.
- Des troubles obsessionnels compulsifs.
- Du trouble de l'anxiété sociale caractérisé « phobies sociales » lorsqu'il perturbe de manière importante les activités professionnelles ou sociales.
- Du stress post-traumatique
- De l'anxiété généralisée, évoluant depuis au moins 6 mois.

2. INFORMATIONS NECESSAIRES AVANT DE PRENDRE TRE-ZEN® 20 mg, comprimé pelliculé sécable :

Ne pas prendre TRE-ZEN® comprimé pelliculé sécable dans les cas suivants :

- Allergie connue à la paroxétine ou à l'un des excipients,
- Enfants de moins de 15 ans,
- Association avec certains médicaments antidépresseurs de type IMAO (nialamide, iproniazide, moclobémide, toloxatone).

Toutefois, si votre médecin juge indispensable de vous prescrire l'association de la paroxétine avec la toloxatone ou le moclobémide, (IMAO A), vous devez être hospitalisé pour une surveillance de quelques jours.

- En cas d'allaitement sauf avis contraire de votre médecin.

• **Prendre des précautions particulières avec TRE-ZEN® 20mg, comprimé pelliculé sécable :**

Mises en garde :

Comme avec tous les antidépresseurs, l'action de ce médicament ne se manifeste qu'au bout de plusieurs jours. Il est donc important de poursuivre le traitement régulièrement même en l'absence d'amélioration immédiate, sauf avis contraire de votre médecin.

Dans certains cas, une accentuation de l'anxiété ou une angoisse peuvent survenir. Il faut consulter immédiatement votre médecin.

L'absorption d'alcool ou de boissons alcoolisées pendant le traitement est déconseillée.

La prise concomitante de millepertuis nécessite une surveillance clinique régulière, les effets indésirables de la paroxétine pouvant être plus fréquents.

Le trouble anxieux social « phobies sociales » n'est pas une timidité excessive, mais un trouble caractérisé notamment par l'évitement ou la peur perturbant de manière importante les activités professionnelles ou sociales entraînant une souffrance marquée.

Précautions d'emploi :

Prévenez votre médecin en cas de :

- Insomnie ou nervosité en début de traitement,
- Insuffisance rénale ou insuffisance hépatique grave,
- Épilepsie ou antécédent d'épilepsie, la survenue de crises convulsives, impose l'arrêt du traitement,
- Glaucome,
- Antécédent d'anomalies de la coagulation ou traitement par des médicaments pouvant augmenter le risque de saignement (anticoagulant, certains anti-inflammatoires, aspirine...).

Grossesse :

Il est préférable de ne pas utiliser ce médicament pendant la grossesse. Si vous découvrez que vous êtes enceinte pendant le traitement, consultez votre médecin car lui seul peut juger de la nécessité de le poursuivre.

Allaitement :

Le traitement par la paroxétine est déconseillé pendant l'allaitement.

Demandez conseil à votre médecin ou à votre pharmacien avant de prendre tout médicament.



MIGRALGINE®

PPV: 21DH50
PER: 08/25
LOT: M2706

avant de prendre ce médicament.

relire.

te, demandez plus d'informations à votre

Ne le donnez jamais à quelqu'un d'autre,
il lui être nocif.

vous remarquez un effet indésirable non
acin ou à votre pharmacien.

E

0,0 mg

2,5 mg

20,0 mg

até, monostéarate de glycérol, pour une gélule*

indigotine (E 132), jaune de quinoléine (E

Excipients : colloïdale anhydre, lactose

*Composition de l'enveloppe de la gélule :
104), dioxyde de titane (E 171).

Excipient à effet notoire : lactose

• FORME PHARMACEUTIQUE

Gélule, boîte de 18.

• CLASSE PHARMACO-THERAPEUTIQUE

ANTALGIQUE CENTRAL ET PERIPHERIQUE (N : Système Nerveux Central).

• DANS QUELS CAS UTILISER CE MEDICAMENT

Traitement chez l'adulte des affections douloureuses d'intensité modérée à intense et/ou qui ne sont pas soulagées par le paracétamol ou l'aspirine seul.

• ATTENTION :

DANS QUELS CAS NE PAS UTILISER CE MEDICAMENT

Ce médicament NE DOIT PAS ETRE UTILISE dans les cas suivants :

- Allergie à l'un des composants.
- Maladie grave du foie.
- Insuffisance respiratoire quelque soit son importance.
- Enfants de moins de 15 ans.
- Allaitement (Cf. Grossesse et Allaitement).
- En association avec des médicaments contenant de la buprénorphine, de la nalbuphine ou de la pentazocine.

Ce médicament NE DOIT généralement pas être utilisé SAUF AVIS CONTRAIRE DE VOTRE MEDECIN en association avec l'alcool ou des médicaments contenant de l'alcool, ou en cas de traitement par l'enoxacine (antibiotique).

EN CAS DE DOUTE, IL EST INDISPENSABLE DE DEMANDER L'AVIS DE VOTRE MEDECIN OU DE VOTRE PHARMACIEN.

• MISES EN GARDE SPECIALES

- Ne pas utiliser ce médicament de façon prolongée en raison du risque de dépendance.
- Certaines douleurs peuvent ne pas être soulagées par ce médicament, demandez l'avis de votre médecin.

• PRECAUTIONS D'EMPLOI

- Avant de prendre ce médicament, il est nécessaire de consulter votre médecin en cas de maladie grave des reins ou du foie.
- La prise de boissons alcoolisées pendant ce traitement est déconseillée.
- Compte tenu de la présence de caféine, ce médicament peut entraîner des insomnies, en conséquence, il convient d'éviter les prises en fin de journée.

EN CAS DE DOUTE NE PAS HESITER A DEMANDER L'AVIS DE VOTRE MEDECIN OU DE VOTRE PHARMACIEN.

• INTERACTIONS MEDICAMENTEUSES ET AUTRES INTERACTIONS

AFIN D'EVITER D'EVENTUELLES INTERACTIONS ENTRE PLUSIEURS MEDICAMENTS, notamment avec la buprénorphine, la nalbuphine, la pentazocine ou l'enoxacine, IL FAUT SIGNALER SYSTEMATIQUEMENT TOUT AUTRE TRAITEMENT EN COURS A VOTRE MEDECIN OU A VOTRE PHARMACIEN.



MIGRALGINE®

PPV: 21DH50
PER: 08/25
LOT: M2706

avant de prendre ce médicament.
relire.
te, demandez plus d'informations à votre
Ne le donnez jamais à quelqu'un d'autre,
il lui être nocif.
vous remarquez un effet indésirable non
acin ou à votre pharmacien.

E
0,0 mg
2,5 mg
0,0 mg
até, monostéarate de glycérol, pour une gélule*
indigotine (E 132), jaune de quinoléine (E

Excipients : colloïdale anhydre, lactose

*Composition de l'enveloppe de la gélule :
104), dioxyde de titane (E 171).

Excipient à effet notoire : lactose

• FORME PHARMACEUTIQUE

Gélule, boîte de 18.

• CLASSE PHARMACO-THERAPEUTIQUE

ANTALGIQUE CENTRAL ET PERIPHERIQUE (N : Système Nerveux Central).

• DANS QUELS CAS UTILISER CE MEDICAMENT

Traitement chez l'adulte des affections douloureuses d'intensité modérée à intense et/ou qui ne sont pas soulagées par le paracétamol ou l'aspirine seul.

• ATTENTION :

DANS QUELS CAS NE PAS UTILISER CE MEDICAMENT

Ce médicament NE DOIT PAS ETRE UTILISE dans les cas suivants :

- Allergie à l'un des composants.
- Maladie grave du foie.
- Insuffisance respiratoire quelque soit son importance.
- Enfants de moins de 15 ans.
- Allaitement (Cf. Grossesse et Allaitement).
- En association avec des médicaments contenant de la buprénorphine, de la nalbuphine ou de la pentazocine.

Ce médicament NE DOIT généralement pas être utilisé SAUF AVIS CONTRAIRE DE VOTRE MEDECIN en association avec l'alcool ou des médicaments contenant de l'alcool, ou en cas de traitement par l'enoxacine (antibiotique).

EN CAS DE DOUTE, IL EST INDISPENSABLE DE DEMANDER L'AVIS DE VOTRE MEDECIN OU DE VOTRE PHARMACIEN.

• MISES EN GARDE SPECIALES

- Ne pas utiliser ce médicament de façon prolongée en raison du risque de dépendance.
- Certaines douleurs peuvent ne pas être soulagées par ce médicament, demandez l'avis de votre médecin.

• PRECAUTIONS D'EMPLOI

- Avant de prendre ce médicament, il est nécessaire de consulter votre médecin en cas de maladie grave des reins ou du foie.
- La prise de boissons alcoolisées pendant ce traitement est déconseillée.
- Compte tenu de la présence de caféine, ce médicament peut entraîner des insomnies, en conséquence, il convient d'éviter les prises en fin de journée.

EN CAS DE DOUTE NE PAS HESITER A DEMANDER L'AVIS DE VOTRE MEDECIN OU DE VOTRE PHARMACIEN.

• INTERACTIONS MEDICAMENTEUSES ET AUTRES INTERACTIONS

AFIN D'EVITER D'EVENTUELLES INTERACTIONS ENTRE PLUSIEURS MEDICAMENTS, notamment avec la buprénorphine, la nalbuphine, la pentazocine ou l'enoxacine, IL FAUT SIGNALER SYSTEMATIQUEMENT TOUT AUTRE TRAITEMENT EN COURS A VOTRE MEDECIN OU A VOTRE PHARMACIEN.



MIGRALGINE®

PPV: 21DH50
PER: 08/25
LOT: M2706

avant de prendre ce médicament.
relire.
te, demandez plus d'informations à votre
Ne le donnez jamais à quelqu'un d'autre,
il lui être nocif.
vous remarquez un effet indésirable non
acin ou à votre pharmacien.

E
0,0 mg
2,5 mg
0,0 mg
até, monostéarate de glycérol, pour une gélule*
indigotine (E 132), jaune de quinoléine (E

Excipients : colloïdale anhydre, lactose

*Composition de l'enveloppe de la gélule :
104), dioxyde de titane (E 171).

Excipient à effet notoire : lactose

• FORME PHARMACEUTIQUE

Gélule, boîte de 18.

• CLASSE PHARMACO-THERAPEUTIQUE

ANTALGIQUE CENTRAL ET PERIPHERIQUE (N : Système Nerveux Central).

• DANS QUELS CAS UTILISER CE MEDICAMENT

Traitement chez l'adulte des affections douloureuses d'intensité modérée à intense et/ou qui ne sont pas soulagées par le paracétamol ou l'aspirine seul.

• ATTENTION :

DANS QUELS CAS NE PAS UTILISER CE MEDICAMENT

Ce médicament NE DOIT PAS ETRE UTILISE dans les cas suivants :

- Allergie à l'un des composants.
- Maladie grave du foie.
- Insuffisance respiratoire quelque soit son importance.
- Enfants de moins de 15 ans.
- Allaitement (Cf. Grossesse et Allaitement).
- En association avec des médicaments contenant de la buprénorphine, de la nalbuphine ou de la pentazocine.

Ce médicament NE DOIT généralement pas être utilisé SAUF AVIS CONTRAIRE DE VOTRE MEDECIN en association avec l'alcool ou des médicaments contenant de l'alcool, ou en cas de traitement par l'enoxacine (antibiotique).

EN CAS DE DOUTE, IL EST INDISPENSABLE DE DEMANDER L'AVIS DE VOTRE MEDECIN OU DE VOTRE PHARMACIEN.

• MISES EN GARDE SPECIALES

- Ne pas utiliser ce médicament de façon prolongée en raison du risque de dépendance.
- Certaines douleurs peuvent ne pas être soulagées par ce médicament, demandez l'avis de votre médecin.

• PRECAUTIONS D'EMPLOI

- Avant de prendre ce médicament, il est nécessaire de consulter votre médecin en cas de maladie grave des reins ou du foie.
- La prise de boissons alcoolisées pendant ce traitement est déconseillée.
- Compte tenu de la présence de caféine, ce médicament peut entraîner des insomnies, en conséquence, il convient d'éviter les prises en fin de journée.

EN CAS DE DOUTE NE PAS HESITER A DEMANDER L'AVIS DE VOTRE MEDECIN OU DE VOTRE PHARMACIEN.

• INTERACTIONS MEDICAMENTEUSES ET AUTRES INTERACTIONS

AFIN D'EVITER D'EVENUELLES INTERACTIONS ENTRE PLUSIEURS MEDICAMENTS, notamment avec la buprénorphine, la nalbuphine, la pentazocine ou l'enoxacine, IL FAUT SIGNALER SYSTEMATIQUEMENT TOUT AUTRE TRAITEMENT EN COURS A VOTRE MEDECIN OU A VOTRE PHARMACIEN.



KARDEGIC® 75mg

Acétylsalicylate de DL-Lysine
poudre pour solution buvable en sachet-dose

SANOFI

LOT : 236006
PER-03 2025

KARDEGIC 75MG
SACHETS B30

P.P.V. : 300DH70



Si, dans le ventre, vous sentez survie, le risque
de personnes âgées, chez les personnes de
et d'ulcère de l'estomac et de
des médicaments et KARDEGIC 75mg.
z immédiatement votre médecin en cas de

Veillez lire attentivement cette notice avant de prendre ce médicament car elle contient des informations importantes pour vous.

• Garder cette notice. Vous pourriez avoir besoin de la relire. • Si vous avez d'autres questions, interrogez votre médecin ou votre pharmacien. • Ce médicament vous a été personnellement prescrit. Ne le donnez pas à d'autres personnes. Il pourrait leur être nocif, même si les signes de leur maladie sont identiques aux vôtres. • Si vous ressentez un quelconque effet indésirable, parlez-en à votre médecin, ou votre pharmacien. Ceci s'applique aussi à tout effet indésirable qui ne serait pas mentionné dans cette notice. Voir rubrique 4.

1. QU'EST-CE QUE KARDEGIC 75 mg, poudre pour solution buvable en sachet-dose ET DANS QUELS CAS EST-IL UTILISÉ ?

Classe pharmacothérapeutique :

ANTI-THROMBOTIQUE/INHIBITEUR DE L'AGREGATION PLAQUETTAIRE, HEPARINE EXCLUE.

Ce médicament contient de l'aspirine. KARDEGIC 75 mg, poudre pour solution buvable en sachet-dose appartient à la famille des inhibiteurs de l'aggrégation plaquettaire.

KARDEGIC 75 mg, poudre pour solution buvable en sachet-dose agit sur les plaquettes présentes dans le sang et permet de fluidifier le sang.

Indications thérapeutiques :

KARDEGIC 75 mg, poudre pour solution buvable en sachet-dose est utilisé pour prévenir les récurrences d'accidents vasculaires cérébraux ou cardiaques provoqués par des caillots dans les artères du cerveau ou du cœur.

Votre médecin peut décider d'associer ce médicament à d'autres traitements s'il le juge nécessaire. Votre médicament est réservé à l'adulte. Vous ne devez pas débuter un traitement par KARDEGIC 75 mg, poudre pour solution buvable en sachet-dose sans l'accord de votre médecin.

2. QUELLES SONT LES INFORMATIONS A CONNAÎTRE AVANT DE PRENDRE KARDEGIC 75 mg, poudre pour solution buvable en sachet-dose ?

Ne prenez jamais KARDEGIC 75 mg, poudre pour solution buvable en sachet-dose :

• si vous êtes allergique à la substance active (acétylsalicylate de DL-lysine) ou à l'un des autres composants contenus dans KARDEGIC 75 mg, poudre pour solution buvable en sachet-dose, mentionnés dans la rubrique 6,

- si vous êtes allergique (hypersensible) à un médicament de la même famille que l'aspirine (les anti-inflammatoires non stéroïdiens = AINS),
- si vous êtes enceinte, à partir du début du 6ème mois de grossesse (au-delà de 24 semaines d'aménorrhée) pour des doses supérieures à 100 mg par jour,
- si vous avez ou avez déjà eu de l'asthme ou des polypes nasaux associés à un asthme provoqué par la prise d'aspirine ou d'un médicament de la même famille (les AINS),
- si vous souffrez actuellement d'un ulcère de l'estomac ou du duodénum,
- si vous avez déjà eu une hémorragie ou une perforation au niveau de l'estomac après avoir pris de l'aspirine ou un autre médicament de la même famille (les anti-inflammatoires non stéroïdiens),
- si vous souffrez de saignements ou si votre médecin a identifié chez vous des risques de saignements,

• si vous avez une maladie grave du foie, des reins ou du cœur,- si vous êtes atteint d'une mastocytose (maladie des cellules impliquées dans les réactions allergiques) car il existe un risque de réactions allergiques sévères.

Avertissements et précautions

Adressez-vous à votre médecin ou pharmacien avant de prendre KARDEGIC 75 mg, poudre pour solution buvable en sachet-dose.

Avant de prendre ce médicament, prévenez votre médecin :

- si vous avez une maladie héréditaire des globules rouges, anémie déficitaire en G6PD, car des doses élevées d'aspirine peuvent alors provoquer une destruction des globules rouges,
- si vous avez déjà eu un ulcère de l'estomac ou du duodénum ou une inflammation de l'estomac (gastrite),
- si vous avez déjà eu des saignements digestifs (vomissements de sang ou présence de sang dans les selles),
- si vous avez une maladie des reins ou du foie,
- si vous avez une hypertension artérielle (tension artérielle élevée),
- si vous avez des règles abondantes.

Des syndromes de Reye, pathologies très rares mais présentant un risque vital, ont été observés chez des enfants avec des signes d'infection virale (en particulier varicelle) et épisodes d'allure grippale et recevant de l'acide acétylsalicylique. KARDEGIC 75 mg, poudre pour solution buvable en sachet-dose

l'aspirine augmente les risques de saignements même à de très faibles doses, et ce même lorsque la dernière prise de ce médicament date de plusieurs jours.

Prévenez votre médecin traitant, votre chirurgien, l'anesthésiste ou votre dentiste de la prise de ce médicament, dans le cas où une opération, même mineure, est envisagée.

Enfants et adolescents

Voir paragraphe ci-dessus. Avant de prendre ce médicament, prévenez votre médecin. KARDEGIC ne doit pas être administré aux enfants et aux adolescents.

Autres médicaments et KARDEGIC 75 mg, poudre pour solution buvable en sachet-dose

Ce médicament contient de l'aspirine. D'autres médicaments en contiennent. Vous ne devez pas prendre en même temps que KARDEGIC 75 mg, poudre pour solution buvable en sachet-dose d'autres médicaments contenant de l'aspirine ou un médicament de la même famille **LES AINS** comme par exemple l'ibuprofène ou en parler à votre médecin ou à votre pharmacien. L'association de ces médicaments à KARDEGIC 75 mg, poudre pour solution buvable en sachet-dose pourrait entraîner un surdosage et augmenter ainsi le risque d'effets indésirables, notamment les saignements.

Lisez attentivement les notices des autres médicaments que vous prenez, afin de vous assurer que ces médicaments ne contiennent pas d'aspirine et/ou d'anti-inflammatoire non stéroïdien.

Sauf avis contraire de votre médecin, vous ne devez pas prendre KARDEGIC 75 mg, poudre pour solution buvable en sachet-dose en même temps que :

- un anticoagulant oral (médicament utilisé pour fluidifier le sang) si vous avez un antécédent d'ulcère de l'estomac ou du duodénum,
- un anticoagulant à base de télopidine ou clopidogrel (médicaments utilisés pour fluidifier le sang), sauf dans certaines situations où votre médecin pourra vous prescrire conjointement de l'aspirine et du clopidogrel,
- un autre médicament à base de benzotriazole ou probénécide (médicaments utilisés pour traiter la goutte),
- un autre médicament à base d'angiotensine (médicament utilisé pour diminuer le nombre de plaquettes dans le sang),
- le ticagrelor (dans les indications validées),
- un autre médicament à base de défibrotide (médicament utilisé pour le traitement d'uvé malade dans laquelle les vaisseaux sanguins du foie sont endommagés et obstrués par des caillots sanguins),
- nicorandil (médicament utilisé pour traiter l'angine de poitrine).

Informez votre médecin si vous prenez un médicament à base de :

- méthotrexate utilisé à des doses supérieures à 20 mg/jour (médicament utilisé pour traiter certains cancers),
- topiques gastro-intestinaux, antacides et absorbants (médicaments utilisés pour traiter les douleurs digestives ou les ulcères digestifs),
- anticoagulant oral, thrombolytiques ou héparines (médicaments utilisés pour fluidifier le sang),
- anti-inflammatoires non stéroïdiens (médicament utilisé dans le traitement de la douleur et de la fièvre),
- ticagrelor (dans les indications validées),
- coléméthine,
- ibuprofène,

• un inhibiteur sélectif de la recapture de la sérotonine (médicaments utilisés pour traiter la dépression ou les troubles anxieux),

• médicaments modulateurs adrénergiques/sérotoninergiques.

Informez votre médecin ou pharmacien si vous prenez, avez récemment pris ou pourriez prendre tout autre médicament.

KARDEGIC 75 mg, poudre pour solution buvable en sachet-dose avec des aliments, boissons et de l'alcool

La consommation d'alcool doit être évitée pendant le traitement en raison d'un risque accru de lésions au niveau gastro-intestinal.

Grossesse, allaitement et fertilité

Si vous êtes enceinte ou que vous allaitez, si vous pensez être enceinte ou planifiez une grossesse, demandez conseil à votre médecin ou pharmacien avant de prendre tout médicament.

Grossesse : Ce médicament contient de l'aspirine (acide acétylsalicylique). Ne prenez l'A/CUN AUTRE médicament contenant de l'aspirine (y compris les médicaments sans ordonnance).

• **Jusqu'à 100 mg par jour :** Pendant toute la grossesse, si nécessaire, votre médecin spécialiste

KARDEGIC® 75mg

Acétylsalicylate de DL-Lysine
poudre pour solution buvable en sachet-dose

SANOFI

LOT : 236006
PER-03 2025

KARDEGIC 75MG
SACHETS B30

P.P.V. : 300DH70



Si, dans le ventre, vous sentez survie, le risque
de personnes âgées, chez les personnes de
et d'ulcère de l'estomac et de
des médicaments et KARDEGIC 75mg.
z immédiatement votre médecin en cas de

Veillez lire attentivement cette notice avant de prendre ce médicament car elle contient des informations importantes pour vous.

• Garder cette notice. Vous pourriez avoir besoin de la relire. • Si vous avez d'autres questions, interrogez votre médecin ou votre pharmacien. • Ce médicament vous a été personnellement prescrit. Ne le donnez pas à d'autres personnes. Il pourrait leur être nocif, même si les signes de leur maladie sont identiques aux vôtres. • Si vous ressentez un quelconque effet indésirable, parlez-en à votre médecin, ou votre pharmacien. Ceci s'applique aussi à tout effet indésirable qui ne serait pas mentionné dans cette notice. Voir rubrique 4.

1. QU'EST-CE QUE KARDEGIC 75 mg, poudre pour solution buvable en sachet-dose ET DANS QUELS CAS EST-IL UTILISÉ ?

Classe pharmacothérapeutique :

ANTI-THROMBOTIQUE/INHIBITEUR DE L'AGREGATION PLAQUETTAIRE, HEPARINE EXCLUE.

Ce médicament contient de l'aspirine. KARDEGIC 75 mg, poudre pour solution buvable en sachet-dose appartient à la famille des inhibiteurs de l'aggrégation plaquettaire.

KARDEGIC 75 mg, poudre pour solution buvable en sachet-dose agit sur les plaquettes présentes dans le sang et permet de fluidifier le sang.

Indications thérapeutiques :

KARDEGIC 75 mg, poudre pour solution buvable en sachet-dose est utilisé pour prévenir les récurrences d'accidents vasculaires cérébraux ou cardiaques provoqués par des caillots dans les artères du cerveau ou du cœur.

Votre médecin peut décider d'associer ce médicament à d'autres traitements s'il le juge nécessaire. Votre médicament est réservé à l'adulte. Vous ne devez pas débuter un traitement par KARDEGIC 75 mg, poudre pour solution buvable en sachet-dose sans l'accord de votre médecin.

2. QUELLES SONT LES INFORMATIONS A CONNAÎTRE AVANT DE PRENDRE KARDEGIC 75 mg, poudre pour solution buvable en sachet-dose ?

Ne prenez jamais KARDEGIC 75 mg, poudre pour solution buvable en sachet-dose :

• si vous êtes allergique à la substance active (acétylsalicylate de DL-lysine) ou à l'un des autres composants contenus dans KARDEGIC 75 mg, poudre pour solution buvable en sachet-dose, mentionnés dans la rubrique 6,

- si vous êtes allergique (hypersensible) à un médicament de la même famille que l'aspirine (les anti-inflammatoires non stéroïdiens = AINS),
- si vous êtes enceinte, à partir du début du 6ème mois de grossesse (au-delà de 24 semaines d'aménorrhée) pour des doses supérieures à 100 mg par jour,
- si vous avez ou avez déjà eu de l'asthme ou des polypes nasaux associés à un asthme provoqué par la prise d'aspirine ou d'un médicament de la même famille (les AINS),
- si vous souffrez actuellement d'un ulcère de l'estomac ou du duodénum,
- si vous avez déjà eu une hémorragie ou une perforation au niveau de l'estomac après avoir pris de l'aspirine ou un autre médicament de la même famille (les anti-inflammatoires non stéroïdiens),
- si vous souffrez de saignements ou si votre médecin a identifié chez vous des risques de saignements,

• si vous avez une maladie grave du foie, des reins ou du cœur,- si vous êtes atteint d'une mastocytose (maladie des cellules impliquées dans les réactions allergiques) car il existe un risque de réactions allergiques sévères.

Avertissements et précautions

Adressez-vous à votre médecin ou pharmacien avant de prendre KARDEGIC 75 mg, poudre pour solution buvable en sachet-dose.

Avant de prendre ce médicament, prévenez votre médecin :

- si vous avez une maladie héréditaire des globules rouges, anémie déficiente en G6PD, car des doses élevées d'aspirine peuvent alors provoquer une destruction des globules rouges,
- si vous avez déjà eu un ulcère de l'estomac ou du duodénum ou une inflammation de l'estomac (gastrite),
- si vous avez déjà eu des saignements digestifs (vomissements de sang ou présence de sang dans les selles),

- si vous avez une maladie des reins ou du foie,
- si vous avez une hypertension artérielle (tension artérielle élevée),
- si vous avez des règles abondantes.

Des syndromes de Reye, pathologies très rares mais présentant un risque vital, ont été observés chez des enfants avec des signes d'infection virale (en particulier varicelle) et épisodes d'allure grippale et recevant de l'acide acétylsalicylique. KARDEGIC 75 mg, poudre pour solution buvable en sachet-dose

l'aspirine augmente les risques de saignements même à de très faibles doses, et ce même lorsque la dernière prise de ce médicament date de plusieurs jours.

Prévenez votre médecin traitant, votre chirurgien, l'anesthésiste ou votre dentiste de la prise de ce médicament, dans le cas où une opération, même mineure, est envisagée.

Enfants et adolescents

Voir paragraphe ci-dessus. Avant de prendre ce médicament, prévenez votre médecin. KARDEGIC ne doit pas être administré aux enfants et aux adolescents.

Autres médicaments et KARDEGIC 75 mg, poudre pour solution buvable en sachet-dose

Ce médicament contient de l'aspirine. D'autres médicaments en contiennent. Vous ne devez pas prendre en même temps que KARDEGIC 75 mg, poudre pour solution buvable en sachet-dose d'autres médicaments contenant de l'aspirine ou un médicament de la même famille **LES AINS** comme par exemple l'ibuprofène ou en parler à votre médecin ou à votre pharmacien. L'association de ces médicaments à KARDEGIC 75 mg, poudre pour solution buvable en sachet-dose pourrait entraîner un surdosage et augmenter ainsi le risque d'effets indésirables, notamment les saignements.

Lisez attentivement les notices des autres médicaments que vous prenez, afin de vous assurer que ces médicaments ne contiennent pas d'aspirine et/ou d'anti-inflammatoire non stéroïdien.

Sauf avis contraire de votre médecin, vous ne devez pas prendre KARDEGIC 75 mg, poudre pour solution buvable en sachet-dose en même temps que :

- un anticoagulant oral (médicament utilisé pour fluidifier le sang) si vous avez un antécédent d'ulcère de l'estomac ou du duodénum,
- un anticoagulant à base de télopidine ou clopidogrel (médicaments utilisés pour fluidifier le sang), sauf dans certaines situations où votre médecin pourra vous prescrire conjointement de l'aspirine et du clopidogrel,
- un autre médicament à base de benzotriazole ou probénécide (médicaments utilisés pour traiter la goutte),
- un autre médicament à base d'angrélide (médicament utilisé pour diminuer le nombre de plaquettes dans le sang),
- le ticagrelor (dans les indications validées),
- un autre médicament à base de défibrotide (médicament utilisé pour le traitement d'aveugles dans lesquels les vaisseaux sanguins du foie sont endommagés et obstrués par des caillots sanguins),
- nicorandil (médicament utilisé pour traiter l'angine de poitrine).

Informez votre médecin si vous prenez un médicament à base de :

- méthotrexate utilisé à des doses supérieures à 20 mg/jour (médicament utilisé pour traiter certains cancers),
- topiques gastro-intestinaux, antacides et absorbants (médicaments utilisés pour traiter les douleurs digestives ou les ulcères digestifs),
- anticoagulant oral, thrombolytiques ou héparines (médicaments utilisés pour fluidifier le sang),
- anti-inflammatoires non stéroïdiens (médicament utilisé dans le traitement de la douleur et de la fièvre),
- ticagrelor (dans les indications validées),
- colméthine,
- ibuprofène,

- un inhibiteur sélectif de la recapture de la sérotonine (médicaments utilisés pour traiter la dépression ou les troubles anxieux),
- médicaments modérateurs adrénergiques/sérotinergiques.

Informez votre médecin ou pharmacien si vous prenez, avez récemment pris ou pourriez prendre tout autre médicament.

KARDEGIC 75 mg, poudre pour solution buvable en sachet-dose avec des aliments, boissons et de l'alcool

La consommation d'alcool doit être évitée pendant le traitement en raison d'un risque accru de lésions au niveau gastro-intestinal.

Grossesse, allaitement et fertilité
Si vous êtes enceinte ou que vous allaitez, si vous pensez être enceinte ou planifiez une grossesse, demandez conseil à votre médecin ou pharmacien avant de prendre tout médicament.

Grossesse : Ce médicament contient de l'aspirine (acide acétylsalicylique). Ne prenez l'A/CUN AUTRE médicament contenant de l'aspirine (y compris les médicaments sans ordonnance).

• **Jusqu'à 100 mg par jour :** Pendant toute la grossesse, si nécessaire, votre médecin spécialiste

KARDEGIC® 75mg

Acétylsalicylate de DL-Lysine
poudre pour solution buvable en sachet-dose

SANOFI

LOT : 236006
PER-03 2025

KARDEGIC 75MG
SACHETS B30

P.P.V. : 300DH70



Si, dans le ventre, vous sentez survie, il y a un risque de personnes âgées, chez les personnes de et d'ulcère de l'estomac et de les médicaments et KARDEGIC 75mg, z immédiatement votre médecin en cas de

Veillez lire attentivement cette notice avant de prendre ce médicament car elle contient des informations importantes pour vous.

• Garder cette notice. Vous pourriez avoir besoin de la relire. • Si vous avez d'autres questions, interrogez votre médecin ou votre pharmacien. • Ce médicament vous a été personnellement prescrit. Ne le donnez pas à d'autres personnes. Il pourrait leur être nocif, même si les signes de leur maladie sont identiques aux vôtres. • Si vous ressentez un quelconque effet indésirable, parlez-en à votre médecin, ou votre pharmacien. Ceci s'applique aussi à tout effet indésirable qui ne serait pas mentionné dans cette notice. Voir rubrique 4.

1. QU'EST-CE QUE KARDEGIC 75 mg, poudre pour solution buvable en sachet-dose ET DANS QUELS CAS EST-IL UTILISÉ ?

Classe pharmacothérapeutique :

ANTI-THROMBOTIQUE/INHIBITEUR DE L'AGREGATION PLAQUETTAIRE, HEPARINE EXCLUE.

Ce médicament contient de l'aspirine. KARDEGIC 75 mg, poudre pour solution buvable en sachet-dose appartient à la famille des inhibiteurs de l'aggrégation plaquettaire.

Ce médicament peut entraîner un surdosage et augmenter ainsi le risque d'effets indésirables, notamment les saignements.

Indications thérapeutiques :

KARDEGIC 75 mg, poudre pour solution buvable en sachet-dose est utilisé pour prévenir les récurrences d'accidents vasculaires cérébraux ou cardiaques provoqués par des caillots dans les artères du cerveau ou du cœur.

Votre médecin peut décider d'associer ce médicament à d'autres traitements s'il le juge nécessaire. Votre médicament est réservé à l'adulte. Vous ne devez pas débuter un traitement par KARDEGIC 75 mg, poudre pour solution buvable en sachet-dose sans l'accord de votre médecin.

2. QUELLES SONT LES INFORMATIONS A CONNAÎTRE AVANT DE PRENDRE KARDEGIC 75 mg, poudre pour solution buvable en sachet-dose ?

Ne prenez jamais KARDEGIC 75 mg, poudre pour solution buvable en sachet-dose :

• si vous êtes allergique à la substance active (acétylsalicylate de DL-lysine) ou à l'un des autres composants contenus dans KARDEGIC 75 mg, poudre pour solution buvable en sachet-dose, mentionnés dans la rubrique 6,

- si vous êtes allergique (hypersensible) à un médicament de la même famille que l'aspirine (les anti-inflammatoires non stéroïdiens = AINS),
- si vous êtes enceinte, à partir du début du 6ème mois de grossesse (au-delà de 24 semaines d'aménorrhée) pour des doses supérieures à 100 mg par jour,
- si vous avez ou avez déjà eu de l'asthme ou des polypes nasaux associés à un asthme provoqué par la prise d'aspirine ou d'un médicament de la même famille (les AINS),
- si vous souffrez actuellement d'un ulcère de l'estomac ou du duodénum,
- si vous avez déjà eu une hémorragie ou une perforation au niveau de l'estomac après avoir pris de l'aspirine ou un autre médicament de la même famille (les anti-inflammatoires non stéroïdiens),
- si vous souffrez de saignements ou si votre médecin a identifié chez vous des risques de saignements,

• si vous avez une maladie grave du foie, des reins ou du cœur,- si vous êtes atteint d'une mastocytose (maladie des cellules impliquées dans les réactions allergiques) car il existe un risque de réactions allergiques sévères.

Avertissements et précautions

Adressez-vous à votre médecin ou pharmacien avant de prendre KARDEGIC 75 mg, poudre pour solution buvable en sachet-dose.

Avant de prendre ce médicament, prévenez votre médecin :

• si vous avez une maladie héréditaire des globules rouges, anémie déficitaire en G6PD, car des doses élevées d'aspirine peuvent alors provoquer une destruction des globules rouges,- si vous avez déjà eu un ulcère de l'estomac ou du duodénum ou une inflammation de l'estomac (gastrite),

• si vous avez déjà eu des saignements digestifs (vomissements de sang ou présence de sang dans les selles),

- si vous avez une maladie des reins ou du foie,
- si vous avez une hypertension artérielle (tension artérielle élevée),
- si vous avez des règles abondantes.

Des syndromes de Reye, pathologies très rares mais présentant un risque vital, ont été observés chez des enfants avec des signes d'infection virale (en particulier varicelle) et épisodes d'allure grippe et recevant de l'acide acétylsalicylique. KARDEGIC 75 mg, poudre pour solution buvable en sachet-dose

l'aspirine augmente les risques de saignements même à de très faibles doses, et ce même lorsque la dernière prise de ce médicament date de plusieurs jours.

Prévenez votre médecin traitant, votre chirurgien, l'anesthésiste ou votre dentiste de la prise de ce médicament, dans le cas où une opération, même mineure, est envisagée.

Enfants et adolescents

Voir paragraphe ci-dessus. Avant de prendre ce médicament, prévenez votre médecin.

KARDEGIC ne doit pas être administré aux enfants et aux adolescents.

Autres médicaments et KARDEGIC 75 mg, poudre pour solution buvable en sachet-dose

Ce médicament contient de l'aspirine. D'autres médicaments en contiennent. Vous ne devez pas prendre en même temps que KARDEGIC 75 mg, poudre pour solution buvable en sachet-dose d'autres médicaments contenant de l'aspirine ou un médicament de la même famille **LES AINS** comme par exemple l'ibuprofène ou en parler à votre médecin ou à votre pharmacien. L'association de ces médicaments à KARDEGIC 75 mg, poudre pour solution buvable en sachet-dose pourrait entraîner un surdosage et augmenter ainsi le risque d'effets indésirables, notamment les saignements.

Lisez attentivement les notices des autres médicaments que vous prenez, afin de vous assurer que ces médicaments ne contiennent pas d'aspirine et/ou d'anti-inflammatoire non stéroïdien.

Sauf avis contraire de votre médecin, vous ne devez pas prendre KARDEGIC 75 mg, poudre pour solution buvable en sachet-dose en même temps que :

- un anticoagulant oral (médicament utilisé pour fluidifier le sang) si vous avez un antécédent d'ulcère de l'estomac ou du duodénum,
- un anticoagulant à base de télopidine ou clopidogrel (médicaments utilisés pour fluidifier le sang), sauf dans certaines situations où votre médecin pourra vous prescrire conjointement de l'aspirine et du clopidogrel,
- un autre médicament à base de benzotriazole ou probénécide (médicaments utilisés pour traiter la goutte),
- un autre médicament à base d'angiotensine (médicament utilisé pour diminuer le nombre de plaquettes dans le sang),
- le ticagrelor (dans les indications validées),
- un autre médicament à base de défibrotide (médicament utilisé pour le traitement d'uvé malade dans laquelle les vaisseaux sanguins du foie sont endommagés et obstrués par des caillots sanguins),
- nicorandil (médicament utilisé pour traiter l'angine de poitrine).

Informez votre médecin si vous prenez un médicament à base de :

- méthotrexate utilisé à des doses supérieures à 20 mg/jour (médicament utilisé pour traiter certains cancers),
- topiques gastro-intestinaux, antacides et absorbants (médicaments utilisés pour traiter les douleurs digestives ou les ulcères digestifs),
- anticoagulant oral, thrombolytiques ou héparines (médicaments utilisés pour fluidifier le sang),
- anti-inflammatoires non stéroïdiens (médicament utilisé dans le traitement de la douleur et de la fièvre),
- ticagrelor (dans les indications validées),
- coléméthine,
- ibuprofène,

• un inhibiteur sélectif de la recapture de la sérotonine (médicaments utilisés pour traiter la dépression ou les troubles anxieux),- médicaments modulateurs adrénergiques/sérotinergiques.

Informez votre médecin ou pharmacien si vous prenez, avez récemment pris ou pourriez prendre tout autre médicament.

KARDEGIC 75 mg, poudre pour solution buvable en sachet-dose avec des aliments, boissons et de l'alcool

La consommation d'alcool doit être évitée pendant le traitement en raison d'un risque accru de lésions au niveau gastro-intestinal.

Grossesse, allaitement et fertilité
Si vous êtes enceinte ou que vous allaitez, si vous pensez être enceinte ou planifiez une grossesse, demandez conseil à votre médecin ou pharmacien avant de prendre tout médicament.

Grossesse : Ce médicament contient de l'aspirine (acide acétylsalicylique). Ne prenez l'A/CUN AUTRE médicament contenant de l'aspirine (y compris les médicaments sans ordonnance).

• **Jusqu'à 100 mg par jour :** Pendant toute la grossesse, si nécessaire, votre médecin spécialiste

ID: 231030000 10mm/mV 25mm/s AC: 50Hz 0.5~100Hz

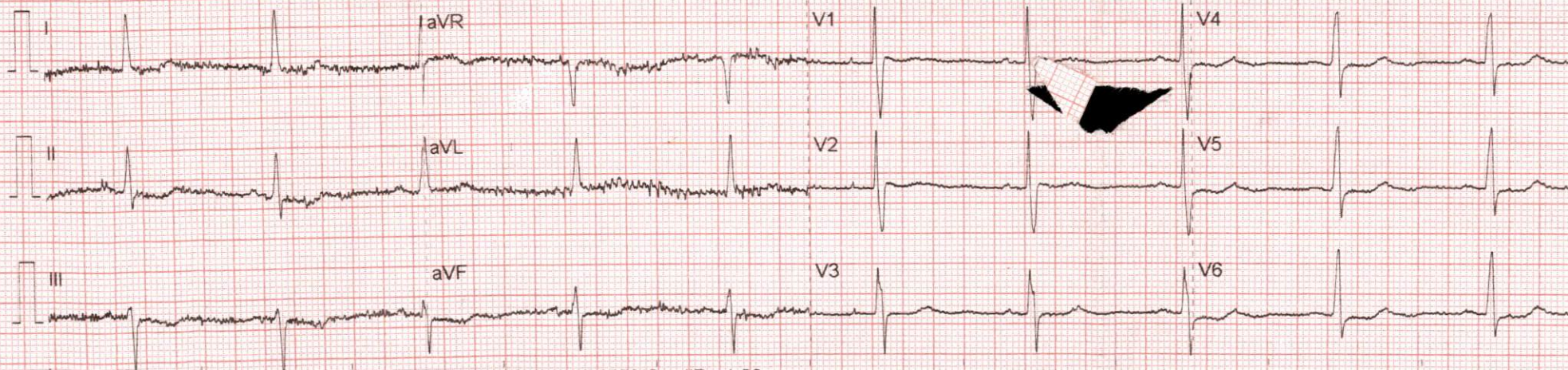

Imprimer l'heure: 30/10/2023, 16:37:11 Biocare iE 300 V1.00.0053/CardiPro1.20

Nom :
Numéro ID : 231030000
N° sous-ID :
Sexe :

Fréquence cardiaque: 61 bpm
Intervalle PR : 164 ms
Durée P/QRS : 107/83 ms
Intervalle QT/QTc : 407/408 ms
Axes P/QRS/T : 68/-22/-33°
Tension RV5/SV1 : 1.01/0.97 mV
Tension RV5+SV1 : 1.97 mV
[Code Minnesota] 44 52 941

Le docteur doit confirmer le rapport:
Vérifier l'heure: 30/10/2023, 16:37:22
Imprimer l'heure: 30/10/2023, 16:37:23 Biocare iE 300

***** Analyse résultat *****
8110 Rythme sinusal
21 Déviation d'axe gauche modérée
2108 Dépression ST jonctionnelle anormale (V4, V5, V6)
Ligne de démarcation ECG