

RECOMMANDATIONS IMPORTANTES A LIRE POUR ACTIVER LES REMBOURSEMENTS ET EVITER LES REJETS

Conditions générales :

- Le cadre réservé à l'adhérent doit être dûment renseigné.
- Le cadre réservé au médecin doit être renseigné par le praticien lui-même notamment la nature de la maladie.
- La validité de la feuille de soins est limitée à 3 mois à compter de la première consultation.
- L'entente préalable est exigée pour toute hospitalisation médicale, chirurgicale, soins dentaires spéciaux, extractions multiples, parodontie orthodontie, prothèses dentaires, prothèses auditives ou orthopédiques ainsi que pour tous les actes effectués en série.
- En cas d'accident, une déclaration précisant les causes et circonstances de l'accident est à joindre à la feuille de soins.

Pharmacie :

- Les vignettes des médicaments doivent être obligatoirement jointes aux ordonnances.
- Pour les médicaments sans vignettes une facture de la pharmacie doit être jointe.

Radiologie et Biologie :

- La facture ainsi qu'une copie des résultats des analyses ou du compte rendu (sous pli confidentiel) doivent être jointes à l'ordonnance médicale pour toute demande de remboursement.
- Un pli confidentiel du médecin prescripteur des analyses ou radios peut être demandé par le médecin conseil de la mutuelle.

Optique :

- L'ordonnance du médecin prescripteur et la facture de l'opticien sont à joindre à la feuille de soins.

Rééducation :

- L'entente préalable renseignée par le médecin prescripteur est exigée avant le début des séances de rééducations.
- Pour le remboursement, la facture et le calendrier des séances effectuées sont à joindre à la feuille de soins.

Dentaire :

- En cas de prothèses ou de traitement canaux, l'accord préalable renseigné sur la feuille de soins est obligatoire avant le début de traitement.
- La facture doit être jointe à la feuille de soins pour toute demande de remboursement.
- La radio-après soins est obligatoire en cas de prothèses ou de traitement canaux.

Maladie et Affection Longue Durée ALD et ALC :

- La déclaration de maladie chronique doit être renseignée par le médecin prescripteur et renouvelée tous les 6 mois.



MUPRAS
Mutuelle de Prévoyance
& d'Actions Sociales
de Royal Air Maroc

Déclaration de Maladie

M23-0024469

☐ Maladie

☐ Dentaire

☐ Optique

☐ Autres

Cadre réservé à l'adhérent (e)

Matricule : 1467 Société : 183693
☐ Actif ☐ Pensionné(e) ☐ Autre :
Nom & Prénom : Mouten Brahim
Date de naissance : 01/06/1954
Adresse : N° 14 Lotissement Ould Hassan Hayry Rdid, Casablanca
Tél : 06 64 19 41 2 31 Total des frais engagés : Dhs

Cadre réservé au Médecin

Cachet du médecin :

Dr. TAZI Nasser
Gastro Entérologue
38, Angle Bd Lalla Yacout Rue El Anar
Casablanca - Tél: 0522 22 29 12
INP: 091133892

Date de consultation : / /

Nom et prénom du malade : Mouten Brahim Age :

Lien de parenté : ☒ Lui-même ☐ Conjoint ☐ Enfant

Nature de la maladie : Cds / dhc

Affection longue durée ou chronique : ☐ ALD ☐ ALC Pathologie :

En cas d'accident préciser les causes et circonstances :

Dans le cas où la maladie aurait un caractère confidentiel, communiquer les renseignements sous pli confidentiel à l'attention du médecin conseil de la Mutuelle.

J'atteste sur l'honneur l'exactitude des renseignements portés sur la présente déclaration. Je déclare avoir pris connaissance de la clause relative à la protection des données personnelles.

Fait à : Le : / /

Signature de l'adhérent(e) :

Autorisation CNDP N° : A-A-215 / 2019

Adresses Mails utiles

- Réclamation : contact@mupras.com
- Prise en charge : pec@mupras.com
- Adhésion et changement de statut : adhesion@mupras.com

La MUPRAS garantit le respect de la loi n° 09-08 relative à la protection des personnes physiques à l'égard du traitement des données à caractère personnel.

MUPRAS : Centre Allal Ben Abdellah - 6ème Etage Angle Rue Mohamed Fakir et Rue Allal Ben Abdellah - Quartier de l'Horloge
Casablanca 20000 - Tél. : 05 22 20 45 45 (LG) - Fax : 05 22 22 78 18 - www.mupras.com

RELEVÉ DES FRAIS ET HONORAIRES

Dates des Actes	Natures des Actes	Nombre et Coefficient	Montant détaillé des Honoraires	Cachet et signature du Médecin attestant le Paiement des Actes
31/10/23	G2		300 Mr	Dr. TAZI Nasser Gastro Entérologue 18, Angle Bd Lalla Yacout Rue El Araar Casablanca - Tél: 0522 22 29 12 INP: 091133892

EXECUTION DES ORDONNANCES

Cachet du Pharmacien ou du Fournisseur Date Montant de la Facture



13/10/2023

213,00

ANALYSES - RADIOGRAPHIES

Cachet et signature du Laboratoire et du Radiologue Date Désignation des Coefficients Montant des Honoraires

AUXILIAIRES MEDICAUX

Cachet et signature du Praticien Date des Soins Nombre Montant détaillé des Honoraires

AM PC IM IV

RELEVÉ DES FRAIS ET HONORAIRES

Le praticien est prié de préciser la dent traitée, l'acte pratiqué en indiquant la nature des soins.

Important :

Veillez joindre les radiographies en cas de prothèses ou de traitement canaux, ainsi que le bilan de l'ODF.

SOINS DENTAIRES

Dents Traitées Nature des Soins Coefficient

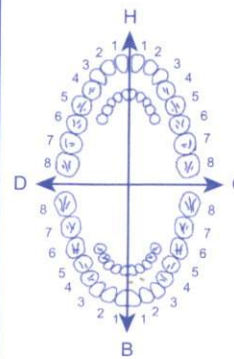

COEFFICIENT DES TRAVAUX

MONTANTS DES SOINS

DEBUT D'EXECUTION

FIN D'EXECUTION

O.D.F PROTHESES DENTAIRES

DETERMINATION DU COEFFICIENT MASTICATOIRE

H
25533412 21433552
00000000 00000000
D G
00000000 00000000
35533411 11433553
B

COEFFICIENT DES TRAVAUX

MONTANTS DES SOINS

DATE DU DEVIS

DATE DE L'EXECUTION

(Création, remont, adjonction)
Fonctionnel, Thérapeutique, nécessaire à la profession

VISA ET CACHET DU PRATICIEN ATTESTANT LE DEVIS

VISA ET CACHET DU PRATICIEN ATTESTANT L'EXECUTION

Docteur TAZI Nasser

Diplômé de la faculté
de médecine de Nancy
Spécialiste

des Maladies de l'Appareil Digestif
Endoscopie et échographie Digestives



الدكتور التازي ناصر

خريج كلية الطب بناتسي
إختصاصي في أمراض الجهاز الهضمي
(المعدة- الأمعاء- الكبد- البواسير)
الكشف بالمنظار و الصدى

Sur Rendez-vous

بالموعد

13 1 OCT 2023

Casablanca, Le : _____ : الدار البيضاء في

79.50 M. MOUMEN Braden

1) Pectolax 24

1 micro-laxant 5 150

79.50

2) IsiRax 28

1 ci 246

54.00

3) Duipridin 200 N

2 gelule

note r lat or y

TE 213.00

Dr. TAZI Nasser
Gastro Entérologue
38, Angle Bd Lalla Yacout Rue EL ARAAR
Casablanca - Tél: 0522 22 29 12
INP: 091133892

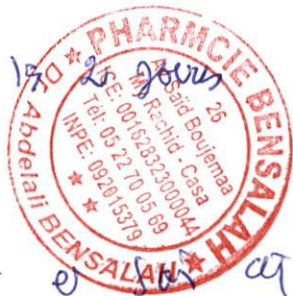

38, Angle Bd Lalla Yacout - Rue EL ARAAR
(Ex.Rue Gay Lussac) - Imm BMCI Casablanca 01

Tél.: 0522 22 29 12 - GSM : 06 61 31 84 07

38, زاوية شارع لالة الياقوت وزنقة العرعار

عمارة بيمسي - الدار البيضاء 01

الهاتف : 05 22 22 29 12 المحمول : 06 61 31 84 07



حقن شرجية

رِكْتُلْكَشْ®

الشكل والتقديم:

- حقن شرجية، - رِكْتُلْكَشْ® للكبار : علبة تحتوي على 6 حقن من فئة 9 غ.
- رِكْتُلْكَشْ® للأطفال : علبة تحتوي على 6 حقن من فئة 5 غ.

الخصائص :

- رِكْتُلْكَشْ® مكون من ألتلاكس، (مركب نباتي متعدد السكريات) بالإضافة إلى العسل و مستخلصات نباتية أخرى.
- يتميز رِكْتُلْكَشْ® بعدة خصائص :
- يساعد على تليين البراز و تسهيل إفراغه كما يُحَفِّز عملية الإخراج بشكل طبيعي.
- يهدئ تهيج المنطقة الشرجية الناتج عن الإمساك.
- يحمي المنطقة الشرجية أثناء الإخراج بفضل غشاء واقٍ.

نصائح الإستعمال :

- رِكْتُلْكَشْ® للكبار : حقنة شرجية واحدة (1) إلى حقنتين (2) في اليوم.
- رِكْتُلْكَشْ® للأطفال : من سنة واحدة (1) إلى ثلاث سنوات (3) : حقنة شرجية واحدة (1) في اليوم.
- من ثلاث سنوات (3) إلى إثني عشرة سنة (12) : حقنة شرجية واحدة (1) إلى حقنتين (2) في اليوم.
- إدار غطاء الأمان بإحكام ثم إزالته عن الكانيولا.
- ترطيب المنطقة الشرجية ورأس الحقنة بقطرات من المحلول.
- التمدد على الجانب وإدخال الطرف العلوي للحقنة في فتحة الشرج بشكل بطيء ثم الضغط على العلبة لخروج السائل و الإستمرار بالضغط إلى أن يتم إستخراج الحقنة بالكامل.
- يُقْضَل البقاء على نفس الوضع الجانبي لمدة تتراوح من 2 إلى 3 دقائق.
- يرمى بعد الإستعمال في مكان آمن.



إحتياطات الإستعمال :

- يستعمل على مستوى الشرج.
- لا ينصح إستعماله عند الأشخاص ذوي حساسية لأحد مكوناته.
- يجب إستشارة الطبيب في حالة الإمساك المستمر.
- لا يجب إستعمال رِكْتُلْكَشْ® في حالة آلام البطن الحاد أو الحالات التي لم يتم تحديد أسبابها.
- تحتوي الحقنة على جرعة للإستعمال الواحد و بالتالي لا يجب إعادة استخدامهما.
- يحفظ بعيدا عن متناول الأطفال.
- لا يجب إستعمال رِكْتُلْكَشْ® بعد انتهاء تاريخ الصلاحية المسجل على العلبة.
- يحفظ في مكان بارد و جاف بعيدا عن الحرارة.

صنع من طرف فارمالايف ريسورتش إيطاليا .

مستورد و موزع في المغرب من طرف طيرافارم.

رخصة وزارة الصحة رقم :- رِكْتُلْكَشْ® للكبار : 10953/2020/DMP - رِكْتُلْكَشْ® للأطفال : 10960/2020/DMP



Microlavements
à usage rectale

Rectolax®

LOT

230496



2026/06

PPC : 79,50 DH

FORME ET PRESENTATIONS :

Microlavements, - **Rectolax® Adultes** : Boîte de 6 Microlavements de 9 g.

- **Rectolax® Enfants** : Boîte de 6 Microlavements de 5 g.

COMPOSITION :

Eau déminéralisée, miel, Altelax® (complexe polysaccharidique de guimauve et de mauve), extrait hydroglycérique de citron, extrait hydroglycérique de lavande, conservateurs : sorbate de potassium et benzoate de sodium.

PROPRIETES :

Rectolax® est un Dispositif Médical à base d'Altelax®, un complexe polysaccharidique de guimauve et de mauve ainsi que du miel et des extraits de plantes. **Rectolax®** a une triple action évacuante, apaisante et protectrice. Il contribue à ramollir les selles pour faciliter leur évacuation et active naturellement la défécation. Il procure une action apaisante contre les irritations et gênes occasionnées par la constipation tout en protégeant la muqueuse ano-rectale durant l'évacuation des selles grâce à un film muco-adhésif.

CONSEILS D'UTILISATION :

- **Rectolax® Adultes** : 1 à 2 microlavements par jour.

- **Rectolax® Enfants** :

De 1 à 3 ans : 1 microlavement par jour. De 3 à 12 ans : 1 à 2 microlavements par jour.

- Tourner fermement le bouchon de sécurité.

- Détacher le bouchon de la canule.

- Lubrifier la canule ainsi que la région péri-anele avec quelques gouttes du produit.

- Se mettre en position couchée latérale (sur le côté) et introduire doucement la canule dans l'anus et appuyer sur le soufflet pour libérer le produit.

- Tenir le soufflet pressé jusqu'à complète extraction de la canule pour éviter l'aspiration du produit.

- De préférence rester allongé 2 à 3 minutes.

- Jeter après usage dans un endroit sûr.

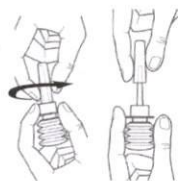

PRECAUTIONS D'UTILISATION :

• Usage rectal. • Ne pas avaler. • Ne pas utiliser en cas d'hypersensibilité ou d'allergies à un ou plusieurs composants. • En cas de constipation persistante il est recommandé de consulter votre médecin. • Ne doit pas être utilisé en cas de douleurs abdominales aiguës ou d'origine inconnue. • Le microlavement est à usage unique et ne doit donc pas être réutilisé. • Tenir hors de portée des enfants. • Ne pas utiliser le produit après la date d'expiration reportée sur la boîte. • Conserver dans un endroit frais, sec et à l'abri de sources de chaleur.

Dispositif médical Classe I CE

Fabriqué par Pharmalife Research s.r.l - Italie. Importé et distribué au Maroc par Thérapharm.

Autorisation ministère de la santé n° :

- **Rectolax® Adultes** : 10953/2020/DMP

- **Rectolax® Enfants** : 10960/2020/DMP

Pharmalife
RESEARCH

Pharmalife Research srl - Fabriqué en Italie

9917DEP/9918DEP/MAR002



Solution buvable
Voie orale

Solution buvable ISILAX® À base d'actifs naturels

FORME ET PRESENTATION :

Solution buvable : flacon de 200 ml

COMPOSITION :

Eau déminéralisée, Mannitol (Fraxinus ornus), Jus concentré de Prune, Jus concentré de pectine de pomme, conservateur : sorbate de potassium.

PROPRIETES :

ISILAX® est un laxatif doux grâce à l'association synergique de :

- Mannitol et sorbitol qui augmentent le volume du contenu colique stimulant le péristaltisme intestinal et accélérant le transit digestif.
- Jus concentré de kiwi et pectine de pomme riches en fibres alimentaires dotées de propriétés hydrophiles qui ramollissent les selles et facilitent leur évacuation.
- Inuline, prébiotique qui favorise la croissance des bifidobactéries indispensables pour l'équilibre de la flore intestinale et la régulation du transit.

UTILISATIONS :

Constipation y compris chez les sujets à côlon sensible (femme enceinte, sujet âgé et enfant) et chez les sujets à côlon irritable.

CONSEILS D'UTILISATIONS :

- Adulte : 1 à 2 cuillères à soupe 2 fois par jour.
 - Enfant : 1 à 2 cuillères à café 2 fois par jour.
- La durée du traitement est fonction de la symptomatologie.
Bien agiter le flacon avant chaque utilisation.

PRECAUTIONS D'UTILISATION :

- Le traitement de la constipation n'est qu'un adjuvant au traitement hygiéno-diététique : il est conseillé de boire abondamment de l'eau, de consommer une alimentation riche en fibres et de pratiquer une activité physique régulière.
- Respecter la dose recommandée.
- Conserver dans un endroit frais et sec.
- Tenir hors de portée des enfants.
- À utiliser en complément d'une alimentation variée.

Complément alimentaire, ce n'est pas un médicament.

Lot: 23037
A consommer de
préférence avant le: 04/2027
PPC: 84,00 DH

Fabriqué par Pharmalife Research - Italie.

Importé et distribué au Maroc par Thérapharm.

Autorisation ministère de la santé n° : DA 20190906470DMP/20UCA/MAV3

monde.

Si vous avez une réaction allergique, arrêter de prendre ce médicament et prévenir votre médecin immédiatement. Les signes peuvent inclure :

- une difficulté à respirer, un gonflement du visage, du cou, des lèvres, de la langue ou de la gorge.

Autres effets indésirables :

- éruption cutanée, peau rouge avec des démangeaisons.

Déclaration des effets secondaires

Si vous ressentez un quelconque effet indésirable, parlez-en à votre médecin ou votre pharmacien. Ceci s'applique aussi à tout effet indésirable qui ne serait pas mentionné dans cette notice. Vous pouvez également déclarer les effets indésirables directement via le système national de déclaration.

En signalant les effets indésirables, vous contribuez à fournir davantage d'informations sur la sécurité du médicament.

5. COMMENT CONSERVER DUSPATALIN 200 mg, gélule ?

Tenir ce médicament hors de la vue et de la portée des enfants.

N'utilisez pas ce médicament après la date de péremption indiquée sur la boîte et la plaquette après EXP. La date de péremption fait référence au dernier jour de ce mois.

A conserver à une température supérieure à + 5° C.

Pour le conditionnement en plaquettes thermoformées (PVC/Aluminium) :

A conserver à une température ne dépassant pas + 25° C.

Pour le conditionnement en plaquettes thermoformées

(Aluminium/Aluminium) :

A conserver à une température ne dépassant pas + 30° C.

Ne jetez aucun médicament au tout-à-l'égout ou avec les ordures ménagères. Demandez à votre pharmacien d'éliminer les médicaments que vous n'utilisez plus. Ces mesures contribueront à protéger l'environnement.

6. CONTENU DE L'EMBALLAGE ET AUTRES INFORMATIONS

Ce que contient DUSPATALIN 200 mg, gélule

• La substance active est : Chlorhydrate de mébévérine 200,00 mg

Pour une gélule

- Les autres composants sont : Stéarate de magnésium, polyacrylate (dispersion de) à 30 pour cent (Eudragit NE 30D), talc, hypromellose, copolymère d'acide méthacrylique et d'acrylate d'éthyle (1:1) (dispersion de) à 30 pour cent (Eudragit L 30D), triacétine.

Enveloppe de la gélule : gélatine, dioxyde de titane (E171).

Composition de l'encre d'impression : gomme laque, propylène glycol, solution d'ammoniaque concentrée, hydroxyde de potassium, oxyde de fer noir.

Qu'est-ce que DUSPATALIN 200 mg, gélule et contenu de l'emballage extérieur

Le médicament se présente sous forme de gélule blanche comportant l'inscription « 245 ». Boîte de 20

La dernière date à laquelle cette notice a été révisée est : 19/09/2017

DUSPATALIN®

200 mg Chlorhydrate de mébévérine

Veillez lire attentivement cette notice avant de prendre ce médicament car elle contient des informations importantes pour vous.

- Gardez cette notice. Vous pourriez avoir besoin de la relire.
- Si vous avez d'autres questions, interrogez votre médecin ou votre pharmacien.
- Ce médicament vous a été personnellement prescrit. Ne le donnez pas à d'autres personnes. Il pourrait leur être nocif, même si les signes de leur maladie sont identiques aux vôtres.
- Si vous ressentez un quelconque effet indésirable, parlez-en à votre médecin ou votre pharmacien. Ceci s'applique aussi à tout effet indésirable qui ne serait pas mentionné dans cette notice. Voir rubrique 4.

Que contient cette notice ?

1. Qu'est-ce que DUSPATALIN 200 mg, gélule et dans quels cas est-il utilisé ?
2. Quelles sont les informations à connaître avant de prendre DUSPATALIN 200 mg, gélule ?
3. Comment prendre DUSPATALIN 200 mg, gélule ?
4. Quels sont les effets indésirables éventuels ?
5. Comment conserver DUSPATALIN 200 mg, gélule ?
6. Contenu de l'emballage et autres informations.

1. QU'EST-CE QUE DUSPATALIN 200 mg, gélule ET DANS QUELS CAS EST-IL UTILISÉ ?

Classe pharmacothérapeutique - code ATC
DUSPATALIN 200 mg contient du chlorhydrate de mébévérine. Il appartient à un groupe de médicaments appelé antispasmodiques, qui agissent sur votre intestin.

DUSPATALIN 200 mg est utilisé pour soulager les symptômes des troubles fonctionnels intestinaux. Ces symptômes varient d'une personne à l'autre mais peuvent inclure :

- des douleurs et des crampes du ventre
- une sensation de ballonnements et des flatulences
- une diarrhée, une constipation ou une association des deux
- des petites selles (féces) dures, en forme de granules ou de ruban.

En l'absence d'amélioration ou si les symptômes s'aggravent, consultez votre médecin.

2. QUELLES SONT LES INFORMATIONS A CONNAITRE AVANT DE PRENDRE DUSPATALIN 200 mg, gélule?

Ne p
• si v
cor
En c
ou di
Autr.

LOT : 229E001V
PER : 03 2025

DUSPATALIN 200MG
GELU B20

P.P.V : 54DH00



le :
ivérin
ionné
ir l'avis

Informez votre médecin ou pharmacien si vous prenez
gris ou pourriez prendre tout autre médicament.

Grossesse et allaitement

Si vous êtes enceinte ou que vous allaitez, si vous pens
planifiez une grossesse, demandez conseil à votre mé
prendre ce médicament.

DUSPATALIN 200 mg n'est pas recommandé penda
DUSPATALIN 200 mg ne doit pas être utilisé penda

Votre médecin pourrait vous conseiller d'arrêter l'allai
prendre un autre médicament si vous souhaitez allaiter
Demandez conseil à votre médecin ou à votre pharma
prendre tout médicament.

Conduite de véhicules et utilisation de machines

Aucun effet susceptible d'altérer l'aptitude à conduire
utiliser des machines n'est attendu avec ce produit.

3. COMMENT PRENDRE DUSPATALIN 200 mg

Veillez à toujours prendre ce médicament en suivant e
indications de votre médecin. Vérifiez auprès de votre
pharmacien en cas de doute.

Posologie

Adulte

La posologie usuelle est de 1 gélule, 2 à 3 fois par jour.

Mode d'administration

Voie orale.

La gélule sera prise avant les repas, avec un verre d'eau

Fréquence d'administration

Se conformer strictement à l'ordonnance de votre mé

Durée de traitement

Se conformer strictement à l'ordonnance de votre mé

Si vous avez pris plus de DUSPATALIN 200 mg, gélule

Consultez immédiatement votre médecin ou votre ph

Si vous oubliez de prendre DUSPATALIN 200 mg, g

- Si vous oubliez une gélule, ne la prenez pas et prenez l'heure habituelle.

- Ne prenez pas de dose double pour compenser la do
oublié de prendre.

Si vous avez d'autres questions sur l'utilisation de ce m
demandez plus d'informations à votre médecin ou à vo

4. QUELS SONT LES EFFETS INDESIRABLES E

Comme tous les médicaments, ce médicament peut p
indésirables, mais ils ne surviennent pas systématiqu