

RECOMMANDATIONS IMPORTANTES A LIRE POUR ACTIVER LES REMBOURSEMENTS ET EVITER LES REJETS

Conditions générales :

- Le cadre réservé à l'adhérent doit être dûment renseigné.
- Le cadre réservé au médecin doit être renseigné par le praticien lui-même notamment la nature de la maladie.
- La validité de la feuille de soins est limitée à 3 mois à compter de la première consultation.
- L'entente préalable est exigée pour toute hospitalisation médicale, chirurgicale, soins dentaires spéciaux, extractions multiples, parodontie orthodontie, prothèses dentaires, prothèses auditives ou orthopédiques ainsi que pour tous les actes effectués en série.
- En cas d'accident, une déclaration précisant les causes et circonstances de l'accident est à joindre à la feuille de soins.

Pharmacie :

- Les vignettes des médicaments doivent être obligatoirement jointes aux ordonnances.
- Pour les médicaments sans vignettes une facture de la pharmacie doit être jointe.

Radiologie et Biologie :

- La facture ainsi qu'une copie des résultats des analyses ou du compte rendu (sous pli confidentiel) doivent être jointes à l'ordonnance médicale pour toute demande de remboursement.
- Un pli confidentiel du médecin prescripteur des analyses ou radios peut être demandé par le médecin conseil de la mutuelle.

Optique :

- L'ordonnance du médecin prescripteur et la facture de l'opticien sont à joindre à la feuille de soins.

Rééducation :

- L'entente préalable renseignée par le médecin prescripteur est exigée avant le début des séances de rééducations.
- Pour le remboursement, la facture et le calendrier des séances effectuées sont à joindre à la feuille de soins.

Dentaire :

- En cas de prothèses ou de traitement canalaires, l'accord préalable renseigné sur la feuille de soins est obligatoire avant le début de traitement.
- La facture doit être jointe à la feuille de soins pour toute demande de remboursement.
- La radio-après soins est obligatoire en cas de prothèses ou de traitement canalaires.

Maladie et Affection Longue Durée ALD et ALC :

- La déclaration de maladie chronique doit être renseignée par le médecin prescripteur et renouvelée tous les 6 mois.



Déclaration de Maladie

N° W21-819131

☐ Maladie ☐ Dentaire ☐ Optique ☒ Autres

Cadre réservé à l'adhérent (e)

Matricule : 30624 Société : RAM
☒ Actif ☐ Pensionné(e) ☐ Autre :
 Nom & Prénom : ECHICHEB MOUNA
 Date de naissance : 06/09/1984
 Adresse : Résidence San Square II Dm 1 Apt 2
 Dan Masazza
 Tél. : 0675002665 Total des frais engagés : 367,00 Dhs

Cadre réservé au Médecin

Cachet du médecin :

Date de consultation : 18/01/2024

Nom et prénom du malade : ECHICHEB MOUNA

Lien de parenté : ☐ Lui-même

Nature de la maladie : Suivi de grossesse

En cas d'accident préciser les causes et circonstances :

Dans le cas où la maladie aurait un caractère confidentiel, communiquer les renseignements sous pli confidentiel à l'attention du médecin conseil de la Mutuelle.

J'atteste sur l'honneur l'exactitude des renseignements portés sur la présente déclaration. Je déclare avoir pris connaissance de la clause relative à la protection des données personnelles.

Fait à : Casablanca

Le : 23/01/24

Signature de l'adhérent(e) :

Autorisation CNDP N° : A-A-215/2019

VOLET ADHERENT

Déclaration :

Adresses Mails utiles

- 0 Réclamation : contact@mupras.com
- 0 Prise en charge : pec@mupras.com
- 0 Adhésion et changement de statut : adhesion@mupras.com

La MUPRAS garantit le respect de la loi n° 09-08 relative à la protection des personnes physiques à l'égard du traitement des données à caractère personnel.

MUPRAS : Centre Allal Ben Abdellah - 6ème Etage Angle Rue Mohamed Fakir et Rue Allal Ben Abdellah - Quartier de l'Horloge Casablanca 20000 - Tél. : 05 22 20 45 45 (LG) - Fax : 05 22 22 78 18 - www.mupras.com

RELEVÉ DES FRAIS ET HONORAIRES

Dates des Actes	Natures des Actes	Nombre et Coefficient	Montant détaillé des Honoraires	Cachet et signature du Médecin attestant le Paiement des Actes
18/01/24	Cs		400 Dh	INP : Cabinet Médical - Infertilité Gynécologie - 05 22 36 03 03 100, Bd Ibn Sina

EXECUTION DES ORDONNANCES

Cachet du Pharmacien ou du Pharmacie	Date	Montant de la Facture
PHARMACIE DAR EL KENZ DR. BIDDARAJAA Résidence B2 - DAR BOUAZZA 101-11mm B2 - 20 13 28 69 Tél : 05 20 13 28 69 INPE : 092104645	18/01/24	467,00 dh

ANALYSES - RADIOGRAPHIES

Cachet et signature du Laboratoire et du Radiologue	Date	Désignation des Coefficients	Montant des Honoraires

AUXILIAIRES MEDICAUX

Cachet et signature du Particien	Date des Soins	Nombre				Montant détaillé des Honoraires
		AM	PC	IM	IV	

VOLET ADHERENT

RELEVÉ DES FRAIS ET HONORAIRES

Le praticien est prié de préciser la dent traitée, l'acte pratiqué en indiquant la nature des soins ;

Important :

Veuillez joindre les radiographies en cas de prothèses ou de traitement canaux, ainsi que le bilan de l'ODF.

SOINS DENTAIRES	Dents Traitées	Nature des Soins	Coefficient	INP : <input type="text"/>														
				COEFFICIENT DES TRAVAUX <input type="text"/>														
				MONTANTS DES SOINS <input type="text"/>														
				DEBUT D'EXECUTION <input type="text"/>														
				FIN D'EXECUTION <input type="text"/>														
O.D.F. PROTHESES DENTAIRES	DETERMINATION DU COEFFICIENT MASTICATOIRE																	
	<table border="1"> <tr> <td colspan="2">H</td> </tr> <tr> <td>25533412</td> <td>21433552</td> </tr> <tr> <td>00000000</td> <td>00000000</td> </tr> <tr> <td>D</td> <td>G</td> </tr> <tr> <td>00000000</td> <td>00000000</td> </tr> <tr> <td>35533411</td> <td>11433553</td> </tr> <tr> <td colspan="2">B</td> </tr> </table>			H		25533412	21433552	00000000	00000000	D	G	00000000	00000000	35533411	11433553	B		COEFFICIENT DES TRAVAUX <input type="text"/>
	H																	
	25533412	21433552																
	00000000	00000000																
	D	G																
	00000000	00000000																
	35533411	11433553																
	B																	
	(Création, remont, adjonction) Fonctionnel, Thérapeutique, nécessaire à la profession			MONTANTS DES SOINS <input type="text"/>														
				DATE DU DEVIS <input type="text"/>														
			DATE DE L'EXECUTION <input type="text"/>															

VISA ET CACHET DU PRATICIEN ATTESTANT LE DEVIS

VISA ET CACHET DU PRATICIEN ATTESTANT L'EXECUTION

Docteur Amine BITITI

Ancien chef de clinique à la faculté de médecine de Paris
Hôpital COCHIN - Port Royal
Praticien attaché à l'Hôpital Universitaire Internationale Cheikh Khalifa
CHIRURGIE GYNECOLOGIQUE
SPECIALISTE EN MEDECINE DE LA REPRODUCTION



Cabinet Médical santéfam
100, Boulevard Ibnou Sina Casablanca
Fixe : + 212 522 36 03 03
Portable : + 212 661 79 18 39
aminebititi@gmail.com

CASABIANCA, le 18/01/2024

Email :

ORDONNANCE

MOUNA ECHIHEB née(e) le 06.09.1984
N° portable : 06 75 00 26 65



- 249 -
- 1) CARIBAN: 1 cp le matin x 2 cp le soir / jours pendant 1 semaine. (2 boîtes).

- 109 x2
- 2) GESTARELLE : 1 cp / jour pendant 2 mois. à renouveler 1 fois.



$T = 467,00 \text{ dh}$

Dr. Amine BITITI
Cabinet Médical Santéfam
Gynécologie - Infertilité
100, Bd Ibn Sina - Casablanca
0911 10753

PHARMACIE DAR EL KENZ
DR. BIDA Rajaa
Résidence Dar El Kenz
101-1 km E2 - DAR BOUAZZA
Tél : 05 20 33 28 69
INPE : 092108645



DOCTEUR AMINE BITITI

Ancien chef de clinique à la faculté de Médecine de Paris
Hôpital Cochin, Port - Royal
Praticien attaché à l'Hôpital International Cheikh Khalifa
CHIRURGIE GYNÉCOLOGIQUE
SPÉCIALISTE EN MÉDECINE DE LA REPRODUCTION



Cabinet Médical Santéfam
100, Boulevard Ibn Sina Casablanca
Fixe : + 212 522 36 03 03
Portable : + 212 661 79 18 39
aminebititi@gmail.com

Casablanca, le 18/01/2024

Madame ECHIHEB MOUNA

Not e d'honorai r es

Consultation :

400 Dh

*Le Docteur BITITI Amine est inscrit au Conseil Départemental de l'Ordre des Médecins du
Grand Casablanca sous le numéro : 10 751. ICE : 002155120000023, IF : 15225929*

Païement par chèque accepté.

100, Bd Ibn Sina 10000 Casablanca
Cabinet Médical Santéfam
Dr. Amine Bititi
18/01/2024
100, Bd Ibn Sina 10000 Casablanca
Cabinet Médical Santéfam
Dr. Amine Bititi
18/01/2024

Docteur Amine BITITI

Ancien chef de clinique à la faculté de médecine de Paris
Hôpital COCHIN - Port Royal
Praticien attaché à l'Hôpital Universitaire Internationale Cheikh Khalifa
CHIRURGIE GYNECOLOGIQUE
SPECIALISTE EN MEDECINE DE LA REPRODUCTION



Cabinet Médical santéfam
100, Boulevard Ibnou Sina Casablanca
Fixe : + 212 522 36 03 03
Portable : + 212 661 79 18 39
aminebititi@gmail.com

Echographie obstétricale du 18/01/2024 (1er trimestre)

Examen réalisé sur un échographe General Electric Voluson E8 RSA mis en service le 01/10/2017

Voie d'examen : abdominale. Conditions de l'examen : bonnes.

ECHIEB MOUNA née le 06/09/1984 (39 ans)
Mr NOUREDDINE SOBHI
Groupe sanguin : O positif. Taille : 151 cm
Indication : Dépistage 1er trimestre.

DDR : 25.10.2023 DDG théorique : 08.11.2023
DDG : 08.11.2023

soit un terme théorique de 12 SA + 1 J
soit un terme de **12 SA + 1 J**.

Anamnèse

Gestité : 2, Parité : 1

Antécédents

Familiaux

RAS

Médico-chirurgicaux

RAS

Gynécologiques

Grosse post HSC DX

DH : AMH 0,99 TSH 0,92 FSH 7,46 PRL 8,40

Mariée depuis 02/2020

Cs IP depuis 09/2020

HSG imperméabilité tubaire gauche

Mari Né en 1958 65 ans 3 enfants RS 3 fois/ sem

Cycles réguliers

CFA 5+3

ACR 2

FCV 1/2023 négatif

Essai bébé depuis 05/2023

Obstétricaux

2022 : Césarienne. RHASSANE d'un poids de 3250g. 39 SA.+0 ABI/CG.

Grossesse en cours

Clarté nucale : 1 mm. Longueur Cranio-caudale : 57.68 mm.

Utérus

Position : antéversé.

à contours réguliers.

de structure homogène.

Ovaire droit

d'aspect normal.

Ovaire gauche

d'aspect normal.

Fœtus Unique

Vitalité

Activité cardiaque : présente et régulière.

Fréquence cardiaque : 167 bpm

Mobilité : présente et habituelle.

Biométries

Longueur Cranio-Caudale

BIP (Nicolini1992)

57.68 mm

21.15 mm



69eme percentile

Dr. Amine BITITI
Cabinet Médical santéfam
Gynécologie - Infertilité
100, Bd Ibn Sina - T8 - 05 22 36 03 03
091170753

Périmètre Cranien (Nicolini1992)
Périmètre Abdominal (Nicolini1992)
Clarté Nucale

77.03 mm
60.08 mm
1.0 mm
0.66 MoM 1ème.p

70ème percentile
64ème percentile

Morphologie

Pôle céphalique : Le crâne a une forme habituelle. La ligne médiane est en place, on distingue deux hémisphères d'aspect* habituel.

Cœur : Le cœur est en position habituelle. Les cavités cardiaques sont d'aspect habituel pour le terme et paraissent habituellement équilibrées.

Abdomen : la paroi abdominale antérieure est d'aspect habituel. L'estomac est visualisé en position habituelle. La vessie est visualisée.

Le rachis est d'aspect échographique conforme pour le terme.

Membres : Quatre membres vus avec chacun 3 segments.

Annexes

Liquide amniotique : d'abondance normal.

Trophoblaste diffus.

Trophoblaste de structure homogène.

Absence d'image de décollement.

Conclusion

Grossesse unique intra-utérine évolutive en rapport avec le terme théorique.

Absence d'anomalie morphologique décelée au cours de cet examen.

Marqueurs sériques pour le dépistage de la trisomie 21 prescrits.

DG = 08/11/2023 CN = 1 mm

Par le mot "aspect" on entend que votre médecin a examiné une structure ou un organe, Dans le compte rendu une mention de type " structure d'aspect habituel " signifie que cette structure a été vue, et parue normale à l'examineur. Dans la majorité des cas, il y a concordance entre le résultat du dépistage échographique et l'état de santé de l'enfant. Cependant comme pour tout dépistage, des faux négatifs sont possibles : une structure considérée comme vue et normale à l'échographie peut s'avérer en réalité absente ou anormale. Des faux positifs sont également possibles: une structure considérée comme non vue ou anormale à l'échographie peut s'avérer en réalité présente ou normale.
Praticien référent : Amine BITITI



Docteur Amine BITITI

**Par le mot "aspect" on entend que l'opérateur a examiné une structure ou un organe. Dans le compte rendu, une mention de type « structure d'aspect habituel » signifie que cette structure a été vue et a paru normale à l'examineur. Dans la majorité des cas, il y a concordance entre le résultat du dépistage échographique et l'état de santé de l'enfant. Cependant, comme pour tout dépistage, des faux négatifs sont possibles : une structure considérée comme vue et normale à l'échographie peut s'avérer en réalité absente ou anormale. Des faux positifs sont également possibles : une structure considérée comme non vue ou anormale à l'échographie peut s'avérer en réalité présente ou normale.*

La date de début de grossesse mentionnée dans la conclusion de l'examen ne prétend pas correspondre à une réalité absolue. Par convention, elle résulte du report de la mesure de la longueur cranio-caudale (distance tête-fesses) du fœtus sur une courbe choisie comme référence. Elle peut donc s'avérer différente de celle envisagée par les parents ou résultant de données médicales antérieures et répond à d'autres impératifs. La définition précise de la « date de début de grossesse échographique de référence » permet un meilleur suivi du développement fœtal. Par convention (accord professionnel), c'est cette date qui sera utilisée comme référence pour le suivi échographique ultérieur au cours de la grossesse.

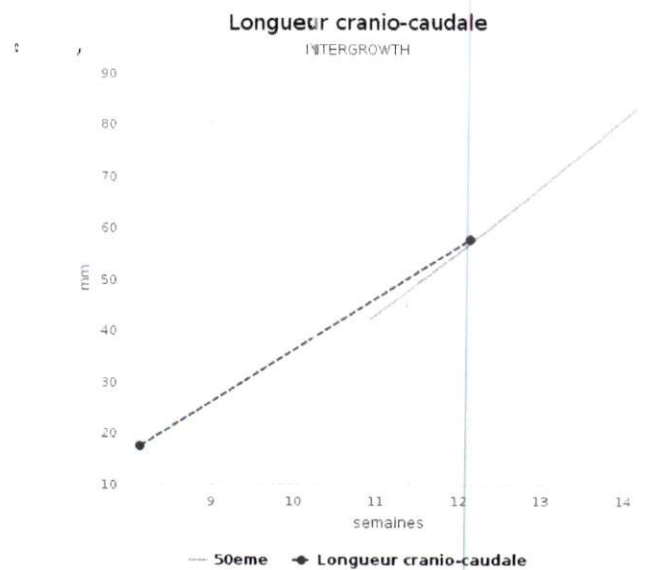
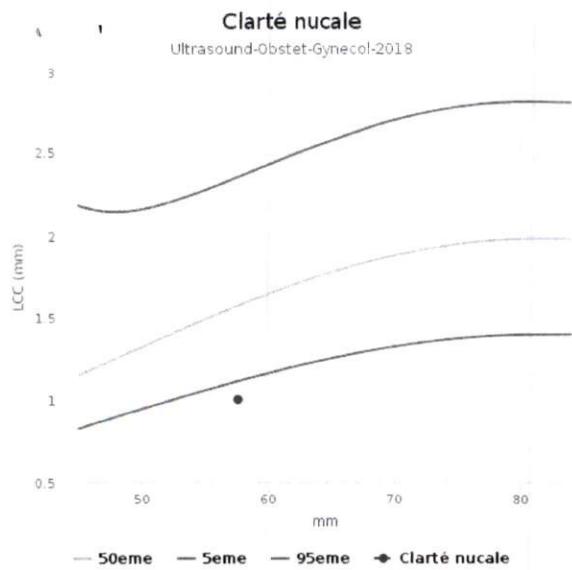

Docteur Amine BITITI

Ancien chef de clinique à la faculté de médecine de Paris
Hôpital COCHIN - Port Royal
Praticien attaché à l'Hôpital Universitaire Internationale Cheikh Khalifa
CHIRURGIE GYNECOLOGIQUE
SPECIALISTE EN MEDECINE DE LA REPRODUCTION

Madame ECHIHEB MOUNA, Mr NOUREDDINE SOBHI



Cabinet Médical santéfam
100, Boulevard Ibnou Sina Casablanca
Fixe : + 212 522 36 03 03
Portable : + 212 661 79 18 39
aminebititi@gmail.com

LIMITES DE L'ECHOGRAPHIE

Madame, Monsieur,

Les examens échographiques faits au cours de la grossesse, habituellement au nombre de trois, sont utiles pour confirmer l'âge du fœtus et la date présumée de l'accouchement, la vitalité et le bien-être du fœtus, rechercher certaines anomalies et s'assurer de la position du placenta.

Ces examens sont en partie remboursés par la sécurité sociale, mais facultatifs. Vous pouvez signaler à votre médecin que vous ne souhaitez pas que soit effectuée une recherche de malformation.

Dans les conditions habituelles de l'examen médical, qui peut avoir une durée variable, aucun effet nocif des ultrasons n'a été découvert à ce jour mais la prudence conduit à ne faire d'échographies que pour des raisons médicales, en limitant la fréquence et la durée des examens à ce qui est nécessaire au diagnostic.

L'échographie n'est pas infaillible. Elle ne permet de détecter que deux tiers environ des anomalies importantes susceptibles de modifier le suivi de la grossesse et la prise en charge ultérieure de l'enfant.

Il peut arriver que l'échographiste n'ait pas vu certaines parties de l'enfant ou qu'il ait un doute sur la présence d'une malformation. Il vous en informera et vous proposera alors de revenir pour des examens complémentaires ou de consulter un autre échographiste spécialisé dans un domaine particulier.

N'hésitez pas à interroger votre médecin ou votre sage-femme pour en savoir plus sur les possibilités et les limites de l'échographie. Ce texte vous est proposé par le comité national technique de l'échographie de dépistage anténatal <http://www.ladocumentationfrancaise.fr/rapports-publics/054000356/index.shtml>

TELECHARGEMENT DE VOS COMPTES-RENDUS ET IMAGES D'ECHOGRAPHIE



MOUNA ECHIHEB, le compte-rendu de votre examen est disponible sur l'application mobile **MEDIFILE**.



1. Je télécharge l'application mobile sur Apple Store ou Google Play store
2. Je crée mon compte Medifile, puis je m'identifie
3. Je vais dans la rubrique "Mes QR codes" et je scanne le code ci-contre
4. Dans la rubrique "Mes comptes-rendus", j'accède à mes comptes-rendus, images et vidéos.
Dans la rubrique "Mes documents", j'accède à mes autres documents partagés.

Vous ne pouvez pas utiliser l'application ? Rendez-vous sur le site internet <https://www.medifile.fr/>, avec les mêmes étapes que ci-dessus et à la place de scanner le QR code, cliquez sur "Ajouter un QR code" et renseignez :
Numéro du centre d'échographie : 497 - Identifiant patient : 4354967 - Mot de passe : 5bcd48a9a229

Pendant une période de 12 mois, votre professionnel de santé partage avec vous des documents (compte-rendu d'examen, image, etc.) par le biais du service MEDIFILE. Vous pouvez à tout moment vous opposer à ce partage en le demandant à votre professionnel de santé. L'accès au service MEDIFILE nécessite la création d'un compte gratuit. À cette occasion, des données à caractère personnel vous concernant (nom d'utilisateur, e-mail, mot de passe, logs d'utilisation du service) sont traitées par l'entité MONECHO, éditeur du service MEDIFILE, aux fins de vous permettre de bénéficier des services MEDIFILE (gestion de votre compte personnel MEDIFILE, accès aux documents numériques mis à disposition par votre professionnel de santé) et d'assurer la sécurité des comptes utilisateurs MEDIFILE. Aucun usage commercial de vos données n'est effectué. Pour plus d'informations concernant le traitement de vos données de santé, renseignez-vous auprès de votre professionnel de santé. Pour plus d'informations concernant le service MEDIFILE, leur politique de traitement de données personnelles est disponible sur <https://medifile.fr/personal-data>.

Gestarelle®

G | GROSSESSE



x30 capsules

Grossesse & Allaitement

Vitamine B9, Iode, Fer, Oméga 3
+ 7 vitamines et 4 minéraux

P.P.C. 109,00 DH



40322/01

COMPLÉMENT ALIMENTAIRE