

RECOMMANDATIONS IMPORTANTES A LIRE POUR ACTIVER LES REMBOURSEMENTS ET EVITER LES REJETS

Conditions générales :

- Le cadre réservé à l'adhérent doit être dûment renseigné.
- Le cadre réservé au médecin doit être renseigné par le praticien lui-même notamment la nature de la maladie.
- La validité de la feuille de soins est limitée à 3 mois à compter de la première consultation.
- L'entente préalable est exigée pour toute hospitalisation médicale, chirurgicale, soins dentaires spéciaux, extractions multiples, parodontie orthodontie, prothèses dentaires, prothèses auditives ou orthopédiques ainsi que pour tous les actes effectués en série.
- En cas d'accident, une déclaration précisant les causes et circonstances de l'accident est à joindre à la feuille de soins.

Pharmacie :

- Les vignettes des médicaments doivent être obligatoirement jointes aux ordonnances.
- Pour les médicaments sans vignettes une facture de la pharmacie doit être jointe.

Radiologie et Biologie :

- La facture ainsi qu'une copie des résultats des analyses ou du compte rendu (sous pli confidentiel) doivent être jointes à l'ordonnance médicale pour toute demande de remboursement.
- Un pli confidentiel du médecin prescripteur des analyses ou radios peut être demandé par le médecin conseil de la mutuelle.

Optique :

- L'ordonnance du médecin prescripteur et la facture de l'opticien sont à joindre à la feuille de soins.

Rééducation :

- L'entente préalable renseignée par le médecin prescripteur est exigée avant le début des séances de rééducations.
- Pour le remboursement, la facture et le calendrier des séances effectuées sont à joindre à la feuille de soins.

Dentaire :

- En cas de prothèses ou de traitement canaux, l'accord préalable renseigné sur la feuille de soins est obligatoire avant le début de traitement.
- La facture doit être jointe à la feuille de soins pour toute demande de remboursement.
- La radio-après soins est obligatoire en cas de prothèses ou de traitement canaux.

Maladie et Affection Longue Durée ALD et ALC :

- La déclaration de maladie chronique doit être renseignée par le médecin prescripteur et renouvelée tous les 6 mois.

Adresses Mails utiles

- Réclamation : contact@mupras.com
- Prise en charge : pec@mupras.com
- Adhésion et changement de statut : adhesion@mupras.com

La MUPRAS garantit le respect de la loi n° 09-08 relative à la protection des personnes physiques à l'égard du traitement des données à caractère personnel.

MUPRAS : Centre Allal Ben Abdellah - 6ème Etage Angle Rue Mohamed Fakir et Rue Allal Ben Abdellah - Quartier de l'Horloge Casablanca 20000 - Tél. : 05 22 20 45 45 (LG) - Fax : 05 22 22 78 18 - www.mupras.com



Déclaration de Maladie

N° W21-806113

☐ Maladie ☐ Dentaire ☐ Optique ☐ Autres

Cadre réservé à l'adhérent (e)

Matricule : 1103 Société : RAM

☐ Actif ☒ Pensionné(e) ☐ Autre

Nom & Prénom : BENTALHA FATIMA Vne HIRRIZ

Date de naissance : 02/06/36

Adresse : Complexe Yeb II Madinet El Moussine Casablanca

Tél. : 0676097300 Total des frais engagés : 2814,40 Dhs

Cadre réservé au Médecin

Cachet du médecin :

CARDIOLOGUE - RYTHMOLOGUE
19, Bd Franklin Roosevelt (Ex. Bd. Mly Rachid)-Casa
Tél. 05 22 36 09 09 - Gsm 0661 243 006

Date de consultation :

Nom et prénom du malade :

Lien de parenté :

Nature de la maladie :

En cas d'accident préciser les causes et circonstances :

Dans le cas où la maladie aurait un caractère confidentiel, communiquer les renseignements sous pli confidentiel à l'attention du médecin conseil de la Mutuelle.

J'atteste sur l'honneur l'exactitude des renseignements portés sur la présente déclaration. Je déclare avoir pris connaissance de la clause relative à la protection des données personnelles.

Fait à : Casa

Le : 29/01/2024

Signature de l'adhérent(e) :

Autorisation CNDP N° : A-A-215/2019



Centre de Rythmologie
de Casablanca

URAGENCES

24/24

05 22 36 09 09

Dr Najib GARTI

Cardiologue - Rythmologue

Pace Maker

Défibrillateurs

Cryoablation de la Fibrillation
auriculaire

Traitement des troubles du rythme
par Radiofréquence

Echocardiographie Doppler Couleur

Epreuve d'effort

Holter tensionnel et rythmique

Diplômé de la faculté de médecine
de limoges (France)

Sur Rendez - Vous

Gsm : 06 61 32 64 27

Casablanca, le

05 / 01 / 2024

Mr (Mme)

M^r - BENTALHA Fahmy

77 2 mm

89.7 x 2

Corfame

269.00 x 3

Coveram

748 x 8

Elivis

201.00

NO DEP 50

77 24/4.40

د. نجيب غارتي

CARDIOLOGUE - RYTHMOLOGUE

19, Bd. Franklin Roosevelt, Anfa (Rez de chaussée Clinique Val D'anfa) - Casa

Patente N° 35615328 - IF 40713811 - INPE 091066621 - ICE 001584040000063

Tél : 05 22 36 09 09 - Tél / Fax : 05 22 36 08 88

E-mail : garti.naj@hotmail.fr - Site : www.cvarythmologie.com

ID:05012024

Nom :BENTALHA FATIMA

Sexe:F

Date de naissance:

ans

cm	kg	/	mmHg
fréq. ventr.	94	bpm	
Int. PR	****	ms	
Durée QRS	88	ms	
Int. QT/QTc(E)	332/ 384	ms	
Axe P/QRS/T	****/ 42/ 15	°	
Ampl RV5/SV1	2.12/ 0.72	mV	
Ampl RV5+SV1	2.84	mV	

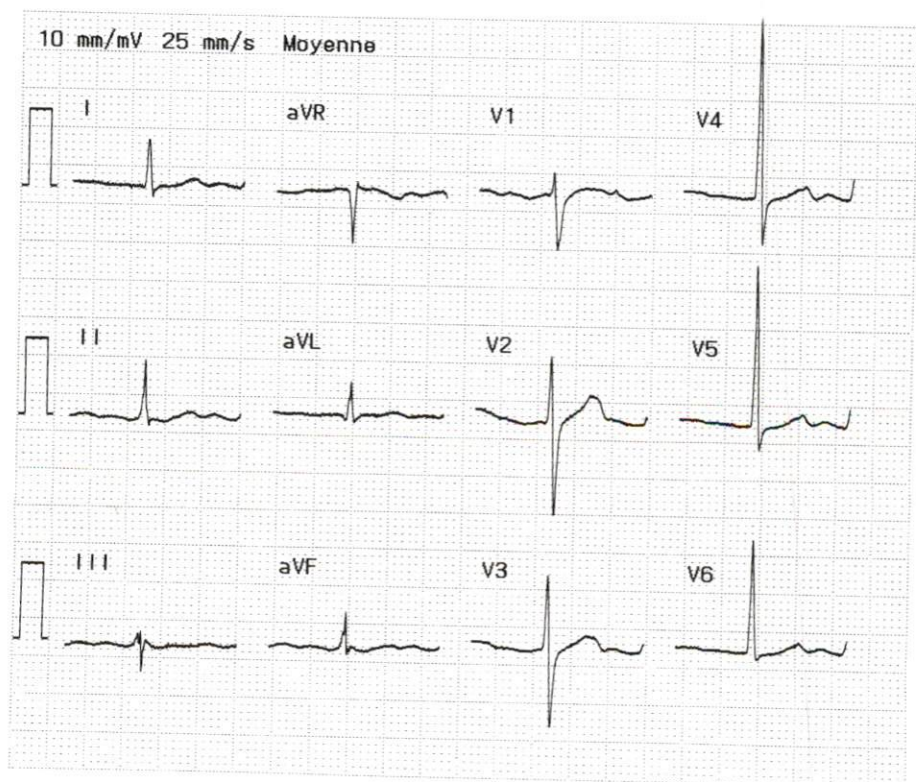

Rapport non confirmé

Revu par :

Examen :Clinique Cardiologique VAL D ANFA

NO-DEP® 50mg**Sertraline**

Secab

LOT : 442
 PER : AVR 2025
 PPV : 201 DH 00

COMPOSITION :

Sertraline chlorhydrate (DCI) 50 mg par comprimé.

Excipients : Cellulose microcristalline, Amidon de maïs, Amyglycolate sodique, Stéarate de magnésium, Talc, HPMC E-15, Indigo carmine lake, Dioxyde de titane, Propylène glycol, Alcool isopropylique, Eau purifiée.

FORMES ET PRESENTATIONS :

NO-DEP 50 mg, comprimés pelliculés sécables, Boite de 15, 30 et de 60.

CLASSE PHARMACOTHERAPEUTIQUE

Le composant actif de NO-DEP® est la sertraline. La sertraline appartient à un groupe de médicaments appelés Inhibiteurs Sélectifs de la Recapture de la Sérotonine (ISRS); ces médicaments sont utilisés pour traiter la dépression et/ou des troubles anxieux.

INDICATIONS THERAPEUTIQUES :

- Episodes dépressifs majeurs.
- Prévention des récurrences d'épisodes dépressifs majeurs.
- Troubles panique, avec ou sans agoraphobie.
- Troubles obsessionnels compulsifs (TOC) chez l'adulte ainsi que chez les patients pédiatriques âgés de 6 à 17 ans.
- Trouble anxiété sociale.
- Etat de stress post-traumatique (ESPT).

POSOLOGIE ET MODE D'ADMINISTRATION :

Les comprimés de sertraline peuvent être administrés pendant ou en dehors des repas.

Prenez votre médicament une fois par jour, le matin ou le soir.

La dose habituelle est :

Adultes :

Dépression et trouble obsessionnel compulsif :

Dans la dépression et le TOC, la dose efficace habituelle est de 50 mg/jour.

La dose quotidienne peut être augmentée par tranches de 50 mg sur une période de plusieurs semaines. La dose maximale recommandée est de 200 mg/jour.

Trouble panique, trouble anxiété sociale et état de stress post-traumatique :

Dans le trouble panique, le trouble anxiété sociale et le trouble de stress post-traumatique, le traitement doit être débuté à la dose de 25 mg/jour, qui est augmentée à 50 mg par jour après une semaine.

La dose quotidienne peut ensuite être augmentée par tranches de 50 mg sur une période de plusieurs semaines. La dose maximale recommandée est de 200 mg/jour.

Enfants et adolescents :

NO-DEP® ne doit être utilisé que pour traiter les enfants et les adolescents souffrant de TOC âgés de 6 à 17 ans.

Troubles obsessionnels compulsifs :

• Enfants âgés de 6 à 12 ans :

la dose initiale recommandée est de 25 mg une fois par jour. Après une semaine, votre médecin peut augmenter cette dose jusqu'à 50 mg/jour. La dose maximale est de 200 mg/jour.

• Enfants âgés de 13 à 17 ans :

la dose initiale recommandée est de 50 mg/jour. La dose maximale est de 200 mg/jour.

Si vous souffrez de problèmes de foie ou des reins, veuillez en informer votre médecin et suivre ses instructions.

Durée du traitement : votre médecin vous indiquera la durée pendant laquelle vous devrez prendre ce médicament. Elle dépendra de la nature de votre maladie et de la manière dont vous répondez au traitement. Plusieurs semaines sont parfois nécessaires pour que vos symptômes commencent à s'améliorer. Le traitement de la dépression doit en général continuer pendant 6 mois après l'amélioration.

CONTRE INDICATIONS :

- Hypersensibilité à la substance active ou à l'un des excipients.
- Un traitement concomitant par inhibiteurs de la monoamine oxydase (IMAO, notamment la sélétiline, le moclobémide) ou des médicaments de type IMAO (par exemple le linézolide) est contre-indiqué.
- La prise concomitante de pimozide est contre-indiquée

La dose varie d'une personne à l'autre

La dose varie d'une personne à l'autre

مغ حبات

5/ مغ حبات

269/00

كوفيرام® 5 مغ / 10 مغ حبات

بيراندوبريل أرجينين / أميلوديبيين

كوفيرام® 10 مغ / 10 مغ حبات

بيراندوبريل أرجينين / أميلوديبيين

اقرأ بدقّة هذه النشرة قبل أن تأخذ هذا الدواء. لأنها تحتوي على معلومات هامة لك.

- احتفظ بهذه النشرة فقد تحتاج لتستند إليها من جديد.
- إذا كانت لديك أسئلة أخرى اسأل الطبيب أو الصيدلاني.
- لقد وُصف هذا الدواء لك شخصياً. فلا يجوز إطلاقاً إعطاؤه لشخص آخر.
- إذا شعرت بأي آثار جانبية تكلم مع الطبيب أو الصيدلاني. هذا ينطبق أيضاً على جميع الآثار الجانبية الغير المبدئي بها في هذه النشرة (انظر إلى مقطع 4 : «ماهي الآثار الجانبية المحتملة؟»)

في هذه النشرة:

1. ما هو كوفيرام، حبة وفي أية حالة يستعمل؟
 2. ما هي المعلومات التي ينبغي معرفتها قبل أخذ كوفيرام، حبة؟
 3. كيف يؤخذ كوفيرام، حبة؟
 4. ما هي الآثار الجانبية المحتملة؟
 5. كيف يحفظ كوفيرام، حبة؟
 6. محتوى العبوة ومعلومات إضافية.
 7. ما هو كوفيرام، حبة وفي أية حالة **لا** يستعمل؟
- الفئة العلاجية: الصيدلانية: منظم للحمية المحوّل للأنيوتنسين (IEC) وحاصر للكالسيوم
كود C09BB04 : ATC

يوضح كوفيرام، حبة لطاخ ارتفاع الضغط الشرياني وألّو لعلاج أمراض الشريان التاجي المستقر (في حال تناقص أو انحصار الدم الوارد للقلب).
قد يمكن المرضى الذين يستخدمون البيراندوبريل و الأميلوديبيين بطريقة منفصلة أن يأخذوا كلا المادتين في حبة واحدة من كوفيرام، حبة.
إن كوفيرام، حبة عبارة عن مزيج من مادتين فعالتين: البيراندوبريل والأميلوديبيين.
إن البيراندوبريل منظم للحمية المحوّل للأنيوتنسين (IEC)، والأميلوديبيين حاصر للكالسيوم (يتنمي

زيادة غير متوقعة في التأثير الخافض لضغط الدم لكوفيرام حبة.

الحمل، الإرضاع والخصوبة

إذا كنت حاملاً أو مرضعة، أو تعتقدين بأنك حامل أو كنت تخططين للحمل، فاطلبي نصيحة طبيبك أو الصيدلاني قبل تناول هذا الدواء.

الحمل

يجب أن تخبري طبيبك إذا كنت تعتقدين بأنك حامل (أو قد تصبحي) حاملاً.
عادة سوف ينصحك طبيبك بالتوقف عن أخذ كوفيرام حبة قبل حدوث الحمل أو بمجرد وقوعه. حيث سيسبب لك دواء آخر بدلاً عنه.
لا يُنصح بأخذ كوفيرام حبة في بداية الحمل. كما أنه قد يؤدي إلى إصابات وخيمة للجنين عند استعماله بعد الشهر الثالث من الحمل.

الإرضاع

لقد ثبت أن الأميلوديبيين يفرز في حليب الأم بكميات ضئيلة.
أعلمي طبيبك إن كنت ترضعين أو على وشك الإرضاع.
لا يوصى بإعطاء كوفيرام حبة للأمهات المرضعات، ويمكن لطبيبك أن يختار لك علاجاً آخر إذا كنت تفضلين الإرضاع خاصة إذا كان طفلك حديث الولادة أو سابق لأوانه (خديج).
قيادة السيارات أو العمل على الآليات:
قد تؤثر كوفيرام حبة على قدرتك على قيادة السيارة أو تشغيل الآليات، إذا تسبب لك العلاج بالشعور