

RECOMMANDATIONS IMPORTANTES A LIRE POUR ACTIVER LES REMBOURSEMENTS ET EVITER LES REJETS

Conditions générales :

- Le cadre réservé à l'adhérent doit être dûment renseigné.
- Le cadre réservé au médecin doit être renseigné par le praticien lui-même notamment la nature de la maladie.
- La validité de la feuille de soins est limitée à 3 mois à compter de la première consultation.
- L'entente préalable est exigée pour toute hospitalisation médicale, chirurgicale, soins dentaires spéciaux, extractions multiples, parodontie orthodontie, prothèses dentaires, prothèses auditives ou orthopédiques ainsi que pour tous les actes effectués en série.
- En cas d'accident, une déclaration précisant les causes et circonstances de l'accident est à joindre à la feuille de soins.

Pharmacie :

- Les vignettes des médicaments doivent être obligatoirement jointes aux ordonnances.
- les achats des médicaments à l'étranger en cas d'absence des vignettes ou codes-barres une facture du pharmacien est exigée en plus de l'ordonnance du médecin prescripteur

Radiologie et Biologie :

- La facture ainsi qu'une copie des résultats des analyses ou du compte rendu (sous pli confidentiel) doivent être jointes à l'ordonnance médicale pour toute demande de remboursement.
- Un pli confidentiel du médecin prescripteur des analyses ou radios peut être demandé par le médecin conseil de la mutuelle.

Optique :

- L'ordonnance du médecin prescripteur et la facture de l'opticien sont à joindre à la feuille de soins.

Rééducation :

- L'entente préalable renseignée par le médecin prescripteur est exigée avant le début des séances de rééducations.
- Pour le remboursement, la facture et le calendrier des séances effectuées sont à joindre à la feuille de soins.

Dentaire :

- En cas de prothèses ou de traitement canalaires, l'accord préalable renseigné sur la feuille de soins est obligatoire avant le début de traitement.
- La facture doit être jointe à la feuille de soins pour toute demande de remboursement.
- La radio-après soins est obligatoire en cas de prothèses ou de traitement canalaires.

Maladie et Affection Longue Durée ALD et ALC :

- La déclaration de maladie chronique doit être renseignée par le médecin prescripteur et renouvelée une fois par an.

Adresses Mails utiles

- Réclamation : contact@mupras.com
- Prise en charge : pec@mupras.com
- Adhésion et changement de statut : adhesion@mupras.com

La MUPRAS garantit le respect de la loi n° 09-08 relative à la protection des personnes physiques à l'égard du traitement des données à caractère personnel.

MUPRAS : Centre Allal Ben Abdellah - 6ème Etage Angle Rue Mohamed Fakir et Rue Allal Ben Abdellah - Quartier de l'Horloge Casablanca 20000 - Tél. : 05 22 20 45 45 (LG) - Fax : 05 22 22 78 18 - www.mupras.com



Déclaration de Maladie

M23- N° 0040216

☐ Maladie

☐ Dentaire

☐ Optique

☐ Autres

Cadre réservé à l'adhérent (e)

Matricule : 7699 Société :
☐ Actif ☒ Pensionné(e) ☐ Autre :
 Nom & Prénom : DE SAMBATI MOSTAFA
 Date de naissance : 12/12/55
 Adresse : M. Samati
 Tél. : 0674888484 Total des frais engagés : Dhs

Cadre réservé au Médecin

Dr. Mohamed BEN EL AYFAR
 Chirurgie Orthopédique et Traumatologie
 130, Bd. Oued Sebou, Wam, Casablanca - Tél. 0645 545 648
 Cachet du médecin :
 Date de consultation : 23 JAN 2024
 Nom et prénom du malade : Lebzur Najat Age :
 Lien de parenté : ☐ Lui-même ☐ Conjoint ☐ Enfant
 Nature de la maladie : NCB de scapulothoracique
 Affection longue durée ou chronique : ☐ ALD ☐ ALC Pathologie :
 En cas d'accident préciser les causes et circonstances :
 Dans le cas où la maladie aurait un caractère confidentiel, communiquer les renseignements sous pli confidentiel à l'attention du médecin conseil de la Mutuelle.

J'atteste sur l'honneur l'exactitude des renseignements portés sur la présente déclaration. Je déclare avoir pris connaissance de la clause relative à la protection des données personnelles.

Fait à : Signature de l'adhérent(e) : Le : 29/01/2024

PR4FR05/V2/20-10-2023

Autorisation CNDP N° : A-A-215 / 2019

RELEVÉ DES FRAIS ET HONORAIRES

Dates des Actes	Natures des Actes	Nombre et Coefficient	Montant détaillé des Honoraires	Cachet et signature du Médecin attestant le Paiement des Actes
23 JAN 2024	CS		300	Dr. Mohamed BEN EL AYFAR Chirurgie Orthopédique et Traumatologie 130 Bd. Oued Sebou, Wiam, Casablanca - Tél: 0646.646.648

EXECUTION DES ORDONNANCES

Cachet du Pharmacien ou du Fournisseur	Date	Montant de la Facture
PHARMACIE DE L'Hôpital Nicolas Rue La Fontaine 067 - MORAMMEDIA Tel: (03) 31-51-86	23/1/24	428.60 092031223

ANALYSES - RADIOGRAPHIES

Cachet et signature du Laboratoire ou du Radiologue	Date	Désignation des Coefficients	Montant des Honoraires
LABORATOIRE D'ANALYSES E.E.G. E.M.G. Rue Soumaya, Rue Gallieni, Q. des Hôpitaux Casablanca - Tél: 0521.48.534	24.01.24	EMG	1000.00

AUXILIAIRES MEDICAUX

Cachet et signature du Praticien	Date des Soins	Nombre				Montant détaillé des Honoraires
		AM	PC	IM	IV	

RELEVÉ DES FRAIS ET HONORAIRES

Le praticien est prié de préciser la dent traitée, l'acte pratiqué en indiquant la nature des soins.

Important :

Veuillez joindre les radiographies en cas de prothèses ou de traitement canaux, ainsi que le bilan de l'ODF.

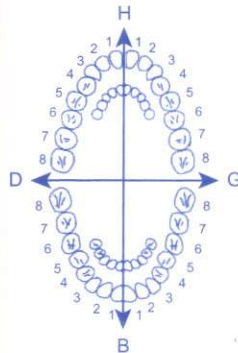
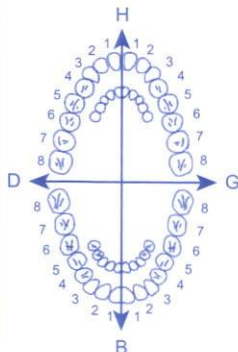
SOINS DENTAIRES	Dents Traitées	Nature des Soins	Coefficient															
				Coefficient DES TRAVAUX <input type="text"/>														
				MONTANTS DES SOINS <input type="text"/>														
				DEBUT D'EXECUTION <input type="text"/>														
				FIN D'EXECUTION <input type="text"/>														
O.D.F. PROTHESES DENTAIRES	DETERMINATION DU COEFFICIENT MASTICATOIRE																	
	<table border="1"> <tr> <td colspan="2">H</td> </tr> <tr> <td>25533412</td> <td>21433552</td> </tr> <tr> <td>00000000</td> <td>00000000</td> </tr> <tr> <td>D</td> <td>G</td> </tr> <tr> <td>00000000</td> <td>00000000</td> </tr> <tr> <td>35533411</td> <td>11433553</td> </tr> <tr> <td colspan="2">B</td> </tr> </table>		H		25533412	21433552	00000000	00000000	D	G	00000000	00000000	35533411	11433553	B		Coefficient DES TRAVAUX <input type="text"/>	
	H																	
	25533412	21433552																
	00000000	00000000																
	D	G																
	00000000	00000000																
	35533411	11433553																
	B																	
	(Création, remont, adjonction) Fonctionnel, Thérapeutique, nécessaire à la profession		MONTANTS DES SOINS <input type="text"/>															
			DATE DU DEVIS <input type="text"/>															
		DATE DE L'EXECUTION <input type="text"/>																

VISA ET CACHET DU PRATICIEN ATTESTANT LE DEVIS

VISA ET CACHET DU PRATICIEN ATTESTANT L'EXECUTION

Docteur Mohamed BEN EL AYFAR

Spécialité en Chirurgie
Orthopédique et Traumatologie

- Ancien Chirurgien au CHP Lieutenant Mohamed Baouafi - Casablanca
- Ancien Chirurgien au CHU Averroès Casablanca

Sur rendez-vous

الدكتور بن العيصر محمد

أخصائي في جراحة وتقويم العظام والمفاصل

جراح سابقا بالمركز الإستشفائي محمد بوافي الدار البيضاء
جراح سابقا بالمركز الإستشفائي الجامعي ابن رشد الدار البيضاء

بالموعد

M^r Lebou 2 Najat

Casablanca, le : 23 JAN. 2024

123.60 Inexten-60
1-0-0

134.50 x Arcoxia 120
0-1-0

34.00 Myambalgic eff (une seule borte)
0-0-1

136.50 Alyse 25mg (une seule borte)
1-1-1

428.60

24/01/24
46553
16

Dr. Mohamed BEN EL AYFAR
Chirurgie Orthopédique
et Traumatologie
180, Bd. Oued Sebou, Wiam,
Casablanca - Tél 0646.646/648

صيدلية مستشفى
PHARMACIE DE L'Hôpital
Quartier Nicolas Rue La Fontaine
No 56.57 = MOHAMMEDIA
Tél: (03) 31-51-68

30-1-2024 ct

شارع أم الربيع «فوق ليدك» 180 واد سبو، إقامة سعد، الطابق الأول، شقة 2، حي الوثام، الألفه - الدار البيضاء
Bd Oum Rabii, (au dessus LYDEC) - 180, Bd. Oued Sebou, Résidence Saad, 1er Etage Appt 2 -
Quartier Wiam, Oulfa - Casablanca

Tél.: 05 400 93 100 / 0646 646 648 : الهاتف

المستعجلات: 06 72 74 74 01 Urgences

INexium 20 mg, comprimés gastro-résistants

INexium 40 mg, comprimés gastro-résistants

ésoméprazole

Veillez lire attentivement cette notice avant de prendre ce médicament car elle contient des informations importantes pour vous.

- Gardez cette notice. Vous pourriez avoir besoin de la relire.
 - Si vous avez d'autres questions, interrogez votre médecin ou votre pharmacien.
 - Ce médicament vous a été personnellement prescrit. Ne le donnez pas à d'autres personnes. Il pourrait leur être nocif, même si les signes de leur maladie sont identiques aux vôtres.
 - Si vous ressentez un quelconque effet indésirable, parlez-en à votre médecin ou votre pharmacien. Ceci s'applique aussi à tout effet indésirable qui ne serait pas mentionné dans cette notice. Voir rubrique 4.
- Que contient cette notice ?**
1. Où est-ce que Nexium et dans quels cas est-il utilisé
 2. Quelles sont les informations à connaître avant de prendre Nexium
 3. Comment prendre Nexium
 4. Quels sont les effets indésirables éventuels ?
 5. Comment conserver Nexium
 6. Contenu de l'emballage et autres informations

1. Où est-ce que Nexium et dans quels cas est-il utilisé

Nexium contient un médicament appelé **ésoméprazole**. Il appartient à un groupe de médicaments appelé « inhibiteurs de la pompe à protons ». Ils agissent en réduisant la quantité d'acide produite par l'estomac. Nexium est utilisé pour traiter les affections suivantes :

Adultes

- Reflux gastro-œsophagien pathologique (RGO). Il s'agit de la remontée d'acide de l'estomac dans l'œsophage (le tube qui relie votre gorge à votre estomac), entraînant une douleur, une inflammation et des brûlures d'estomac.
- Les ulcères de l'estomac ou du duodénum (intestin grêle) en cas d'infection par une bactérie appelée *Helicobacter pylori*. Si vous avez cette affection, votre médecin peut également prescrire des antibiotiques pour traiter l'infection et permettre la cicatrisation de l'ulcère.
- Ulcères de l'estomac associés à la prise de médicaments appelés AINS (antiflammatoires non stéroïdiens). Nexium peut également être utilisé pour empêcher la formation d'ulcères de l'estomac si vous prenez des AINS.
- Un excès d'acide dans l'estomac dû à une excroissance au niveau du pancréas (syndrome de Zollinger-Ellison).
- La poursuite du traitement de Nexium par voie intraveineuse après prévention de la récidive hémorragique d'un ulcère.
- Adultes âgés de 12 ans et plus
- Reflux gastro-œsophagien pathologique (RGO). Il s'agit de la remontée d'acide de l'estomac dans l'œsophage (le tube qui relie votre gorge à votre estomac), entraînant une douleur, une inflammation et des brûlures d'estomac.
- Les ulcères de l'estomac ou du duodénum (intestin grêle) en cas d'infection par une bactérie appelée *Helicobacter pylori*. Si vous avez cette affection, votre médecin peut également prescrire des antibiotiques pour traiter l'infection et permettre la cicatrisation de l'ulcère.

2. Quelles sont les informations à connaître avant de prendre Nexium

Ne prenez jamais Nexium :

Que faire si vous avez des difficultés pour avaler les comprimés

- Si vous avez des difficultés pour avaler les comprimés :
 - Mettez les comprimés dans un verre d'eau plate (non gazeuse). Aucun autre liquide ne doit être utilisé.

- Remuez jusqu'à ce que les comprimés se désintègrent (le mélange ne sera pas clair). Puis buvez le mélange immédiatement ou dans les 30 minutes. Remuez toujours le mélange juste avant de le boire.

- Afin de prendre la totalité du médicament, mixez bien le verre en ajoutant le contenu d'un demi-verre d'eau et buvez-le. Les morceaux solides contiennent le médicament, ne les mâchez pas et ne les croquez pas.

- Si vous ne pouvez pas du tout avaler, le comprimé peut être mélangé à de l'eau et prélevé dans une seringue. Il peut alors vous être administré directement dans l'estomac par « sonde gastrique ».

Utilisation chez les enfants âgés de moins de 12 ans

Nexium, comprimés gastro-résistants n'est pas recommandé chez les enfants âgés de moins de 12 ans. L'information sur la posologie pour les enfants âgés de 1 à 11 ans est fournie dans la notice d'un sachet (demandez à votre médecin ou votre pharmacien si vous désirez plus d'information).

Personnes âgées

Un ajustement de la posologie n'est pas nécessaire chez les personnes âgées.

Si vous avez pris plus de Nexium que vous n'auriez dû

Si vous avez pris plus de Nexium que votre médecin vous a prescrit, consultez immédiatement votre médecin ou votre pharmacien.

Si vous oubliez de prendre Nexium

- Si vous oubliez de prendre une dose, prenez-la dès que vous vous en rendez compte
- Ne prenez pas de dose double (deux doses en même temps) pour compenser la dose oubliée de prendre.

Si vous avez d'autres questions sur l'utilisation de ce médicament, demandez plus d'informations à votre médecin ou à votre pharmacien.

4. Quels sont les effets indésirables éventuels ?

Comme tous les médicaments, ce médicament peut provoquer des effets indésirables, mais ils ne surviennent pas systématiquement chez tout le monde.

Si vous remarquez l'un des effets indésirables graves suivants, arrêtez de prendre Nexium et contactez un médecin immédiatement :

- Jaunisse, urines foncées et fatigue peuvent être des symptômes d'une maladie du foie.
- Ces effets sont rares et peuvent affecter jusqu'à 1 personne sur 1 000.
- Apparition soudaine d'une respiration sifflante, d'un gonflement des lèvres, de la langue, de la gorge ou du corps, d'une éruption cutanée, d'une perte de connaissance ou de difficultés pour avaler (réaction allergique sévère).

Ces effets sont rares et peuvent affecter jusqu'à 1 personne sur 1 000.

- Apparition soudaine d'une éruption cutanée sévère ou d'un rougissement de la peau s'accompagnant de cloques ou d'une desquamation, qui peut survenir même après plusieurs semaines de traitement.
- Parfois, les cloques peuvent être sévères et s'accompagner d'un saignement au niveau des lèvres.

SYNTHEMEDIC

22 rue zoubert bnoù al aouarn roches
94115 50MP 21NRQ P.P.V. 123,60 DH

INEXIUM

40 mg Cpr GR

Boîte 14

64115 50MP 21NRQ P.P.V. 123,60 DH

6 118001 020607

MYANTALGIC®

(Tramadol-Paracétamol)

FORMES PHARMACEUTIQUES ET PRESENTATIONS

- Comprimés pelliculés, boîte de 20
- Comprimés effervescents, boîte de 20

COMPOSITION

Comprimé pelliculé

Tramadol chlorhydrate	37,50 mg
Paracétamol	325,00 mg
Excipient q.s.p	1 comprimé pelliculé

Comprimé effervescent

Tramadol chlorhydrate	37,50 mg
Paracétamol	325,00 mg
Excipient q.s.p	1 comprimé effervescent

CLASSE PHARMACOTHERAPEUTIQUE

Antalgique de niveau II.

DANS QUELS CAS UTILISER CE MEDICAMENT

Douleurs modérées à intenses lorsque les antalgiques plus faibles ne sont pas suffisants.
Il est réservé à l'adulte et l'adolescent à partir de 12 ans.

DANS QUELS CAS NE PAS UTILISER CE MEDICAMENT

Ce médicament ne doit pas être utilisé dans les cas suivants :

- Hypersensibilité connue au tramadol, au paracétamol ou à l'un des excipients.
- Intoxication aiguë ou surdosage avec des produits déprimeurs du système nerveux central (alcool, hypnotiques, autres analgésiques centraux, opioïdes, psychotropes).
- Traitement simultané ou récent (arrêt de moins de 15 jours) par les IMAO.
- Insuffisance hépatocellulaire sévère.
- Insuffisance rénale sévère (clairance de la créatinine < 10 ml/mn).
- Insuffisance respiratoire sévère.
- Epilepsie non contrôlée par un traitement adapté.
- Grossesse et allaitement

EN CAS DE DOUTE, IL EST INDISPENSABLE DE DEMANDER L'AVIS DE VOTRE MEDECIN OU DE VOTRE PHARMACIEN.

MISES EN GARDE SPECIALES ET PRECAUTIONS D'EMPLOI

- Ne pas dépasser la dose recommandée et ne pas utiliser d'autres médicaments contenant du paracétamol ou tramadol sans avis médical.
- Les patients atteints d'épilepsie ou ceux qui sont susceptibles de présenter des convulsions ne doivent pas utiliser ce médicament qu'en cas de nécessité absolue (risque de convulsions).

INTERACTIONS

- IMAO
- Carbamazépine
- Agonistes
- Les inhibiteurs
- Autres médicaments
- Benzodiazépines
- Barbituriques
- La prise de médicaments

AFIN D'EVITER

SIGNALER

VOTRE PHARMACIEN

GROSSESSE ET ALLAITEMENT

En raison de la présence de tramadol, ce médicament ne doit pas être utilisé pendant la grossesse.

MYANTALGIC®
20 comprimés effervescents

PPU 34DH00
EXP 01/2026
LOT 31016 3

MYANTALGIC®
20 comprimés effervescents 37,5 mg/325 mg



INTERACTIONS ENTRE PLUSIEURS MEDICAMENTS. IL FAUT
AVERTIR VOTRE MEDECIN OU VOTRE PHARMACIEN EN CAS D'UN AUTRE TRAITEMENT EN COURS A VOTRE MEDECIN OU A VOTRE PHARMACIEN.

• تم الإبلاغ عن حالات قصور في القلب لدى بعض المرضى
المرضى معظمهم من كبار السن والذين يعانون من مش
الدواء، يجب إخبار الطبيب إذا كنت قد عانيت فيما مضى
• تم الإبلاغ عن حالات الفشل الكلوي لدى بعض المرضى
العلاج باليز*، وجود انخفاض في التبول، عليك إبلاغ ط
الاضطرابات.

• عدد قليل من الناس الذين يعالجون بمضادات الصر
أنفسهم، إذا راودتك مثل هذه الأفكار في أي وقت، اتصل
• قد تحدث مشاكل في الجهاز الهضمي (على سبيل المثال
عند استخدام أليز* مع الأدوية الأخرى التي يمكن أن
ضد الألم). أخبر طبيبك إذا كنت تعاني من الإمساك، وخ
• قبل تناول هذا الدواء يجب إخبار الطبيب إذا كان لديك
على الأدوية. لا تأخذ أدوية أكثر من الجرعة الموصى بها
• تم الإبلاغ عن التشنجات عند تناول أليز* أو بعد وقت ق
اتصل بطبيبك على الفور.

• تم الإبلاغ عن حالة حدوث تغيير في وظائف المخ (ال
يتناولون الريبغابالين ومع عوامل مشجعة. أخبر طبيبك
أمراض الكبد أو الكلى.
الأطفال والمرافقين:

لم تثبت سلامة وفعالية هذا الدواء لدى الأطفال والمر
استخدام الريبغابالين لدى هذه الفئة العمرية.
إذا كنت في شك، لا تتردد في استشارة الطبيب
التفاعلات:

التفاعلات مع أدوية أخرى:
أخذ أو استخدام أدوية أخرى
استعمال أليز* مع أدوية أخرى يمكن أن يؤدي إلى تأثير
مع أدوية أخرى معينة، قد يحفز أليز* الآثار الجانبية التي
في الجهاز التنفسي والغيبوبة. يمكن زيادة شدة الدوخ
مع الأدوية التي تحتوي على:
الأوكسيكودون - (التي تستخدم لعلاج الألم)
الورازيبام - (التي تستخدم لعلاج القلق)
الكحول.

يمكن أخذ أليز* مع وسائل منع الحمل التي تؤخذ عن ط
الأغذية والمشروبات والكحول:
يمكن أن تؤخذ كبسولات أليز* عند أو خارج الوجبات،
لا ينصح تناول الزمان لأليز* مع الكحول.

الحمل والرضاعة:
لا ينبغي تناول أليز* خلال فترة الحمل، إلا إذا رأى طبيبك
إمكانية الإنجاب استخدام وسائل فعالة لمنع الحمل. إذا
حامل أو تخططين لتصبحي حاملا، اسأل طبيبك أو الد

الآثار المحتملة للعلاج على القدرة على قيادة
أليز* قد يسبب الدوخة والنعاس وانخفاض التركيز. لا

• برودة اليدين والقدمين،
آثار جانبية نادرة والتي قد تؤثر على أقل من شخص 1 من بين 1000 شخص مشار
إليها أدناه:

- اضطرابات الشم وتذبذب الرؤية، تغيير في إدراك العمق و رؤية ومضات ضوئية
- فقدان البصر.
- اتساع حدقة العين و الحول
- العرق البارد، ضيق في الحلق وتورم في اللسان.
- التهاب البنكرياس.
- صعوبة البلع.
- حركة بطيئة أو قليلة للجسم.
- صعوبة الكتابة بشكل صحيح.
- تراكم السوائل في البطن.
- السوائل في الرئتين.
- التشنجات.
- التغييرات في قياس النشاط الكهربائي للقلب المرتبط باضطرابات القلب.
- إصابة في العضلات.
- تقريع الثدي، نمو غير طبيعي للثدي، وزيادة في حجم الثديين لدى الرجال.
- انقطاع الدورة الشهرية
- الفشل الكلوي، انخفاض كمية البول واحتباس البول.
- انخفاض عدد خلايا الدم البيضاء
- سلوك غير طبيعي.
- الحساسية (والتي قد تشمل صعوبة في التنفس، والتهاب العين (القرنية) ورد فعل جلدي خطير الذي
- جلى في الطغع الجلدي وظهور بثور، تقشير الجلد والألم.
- في حالة تورم الوجه أو اللسان أو إذا أصبحت بشرتك حمراء وبدأت في تكوين بثور أو بدأت تتقشر،
- يجب عليك طلب استشارة طبية فورا.
- قد تكون بعض الآثار الجانبية أكثر شيوعا، مثل النعاس، لأن المرضى الذين يعانون من إصابات في
- جيل الشوكي قد يتناولون أدوية أخرى لعلاج الألم أو التشنج، التي لها آثار جانبية مشابهة لتلك التي
- ريبغابالين وشدة الآثار الجانبية يمكن أن تزداد عندما يتم أخذ هذه العلاجات في نفس الوقت.
- كان لديك أي آثار جانبية، تحدث مع طبيبك أو الصيدلي.
- هذا ينطبق أيضا على أي آثار جانبية محتملة غير المدرجة في هذه النشرة.

• خذ أو استخدم أدوية أخرى
• يمكن أخذ أليز* مع وسائل منع الحمل التي تؤخذ عن ط
• الأغذية والمشروبات والكحول:
• يمكن أن تؤخذ كبسولات أليز* عند أو خارج الوجبات،
• لا ينصح تناول الزمان لأليز* مع الكحول.

• الحمل والرضاعة:
• لا ينبغي تناول أليز* خلال فترة الحمل، إلا إذا رأى طبيبك
• إمكانية الإنجاب استخدام وسائل فعالة لمنع الحمل. إذا
• حامل أو تخططين لتصبحي حاملا، اسأل طبيبك أو الد

• الآثار المحتملة للعلاج على القدرة على قيادة
• أليز* قد يسبب الدوخة والنعاس وانخفاض التركيز. لا

• خذ أو استخدم أدوية أخرى
• يمكن أخذ أليز* مع وسائل منع الحمل التي تؤخذ عن ط
• الأغذية والمشروبات والكحول:
• يمكن أن تؤخذ كبسولات أليز* عند أو خارج الوجبات،
• لا ينصح تناول الزمان لأليز* مع الكحول.

• الحمل والرضاعة:
• لا ينبغي تناول أليز* خلال فترة الحمل، إلا إذا رأى طبيبك
• إمكانية الإنجاب استخدام وسائل فعالة لمنع الحمل. إذا
• حامل أو تخططين لتصبحي حاملا، اسأل طبيبك أو الد

• الآثار المحتملة للعلاج على القدرة على قيادة
• أليز* قد يسبب الدوخة والنعاس وانخفاض التركيز. لا

• خذ أو استخدم أدوية أخرى
• يمكن أخذ أليز* مع وسائل منع الحمل التي تؤخذ عن ط
• الأغذية والمشروبات والكحول:
• يمكن أن تؤخذ كبسولات أليز* عند أو خارج الوجبات،
• لا ينصح تناول الزمان لأليز* مع الكحول.

Lot.:
Exp.:
PPV: 136DH50

Notice : Information de l'utilisateur

comprimés pelliculés

liculés

Polyg...

70043373/120916-1/3882

Arcoxia 120 mg
7 comprimés
P.P.V. : 134,50 DH
Distribué par MSD Ma
AMM 448/16DMP/21/
11800116

6

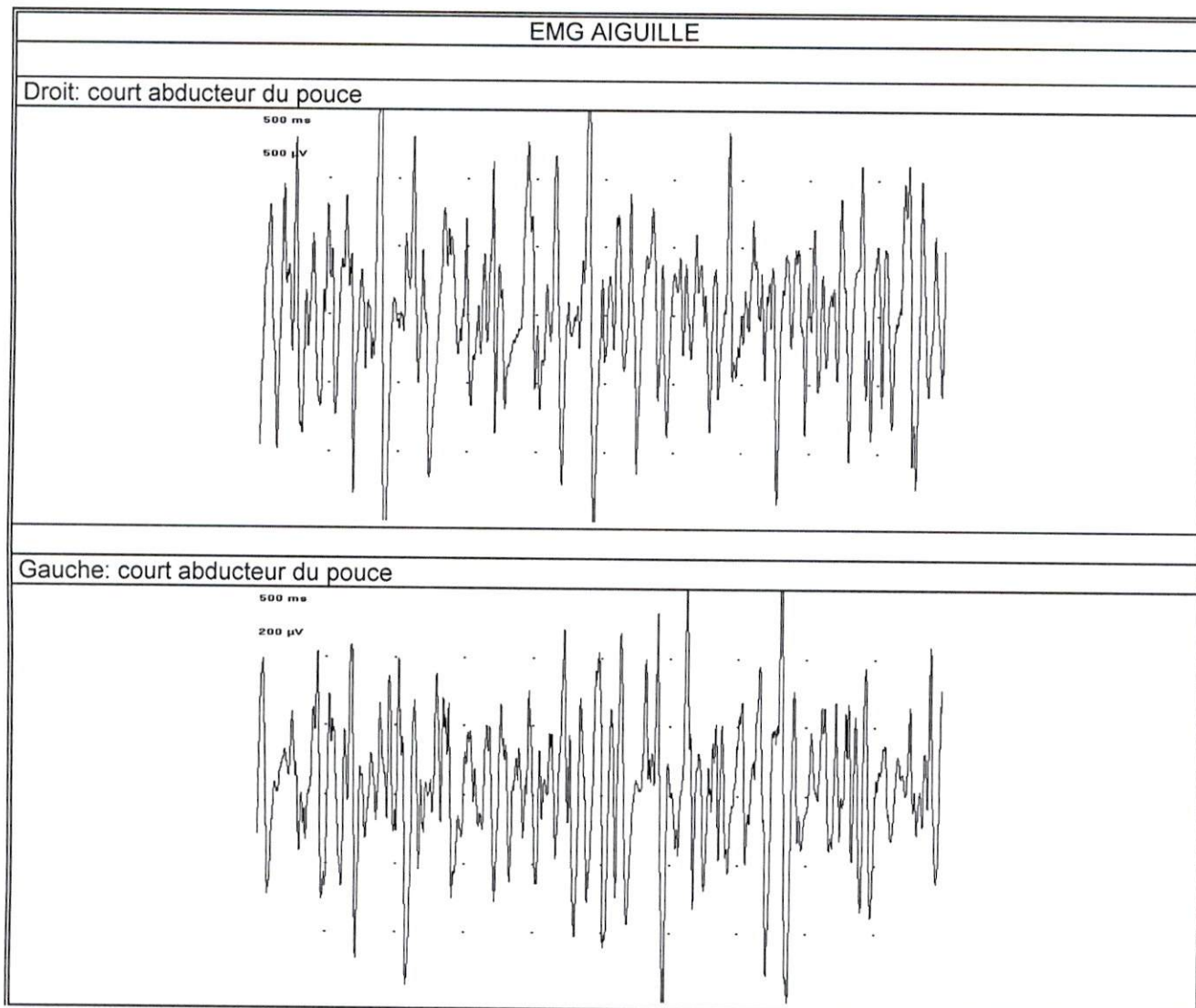
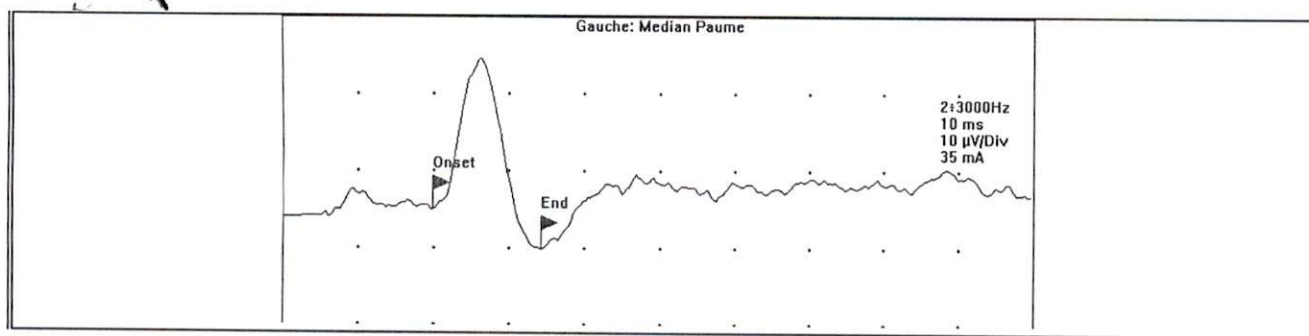

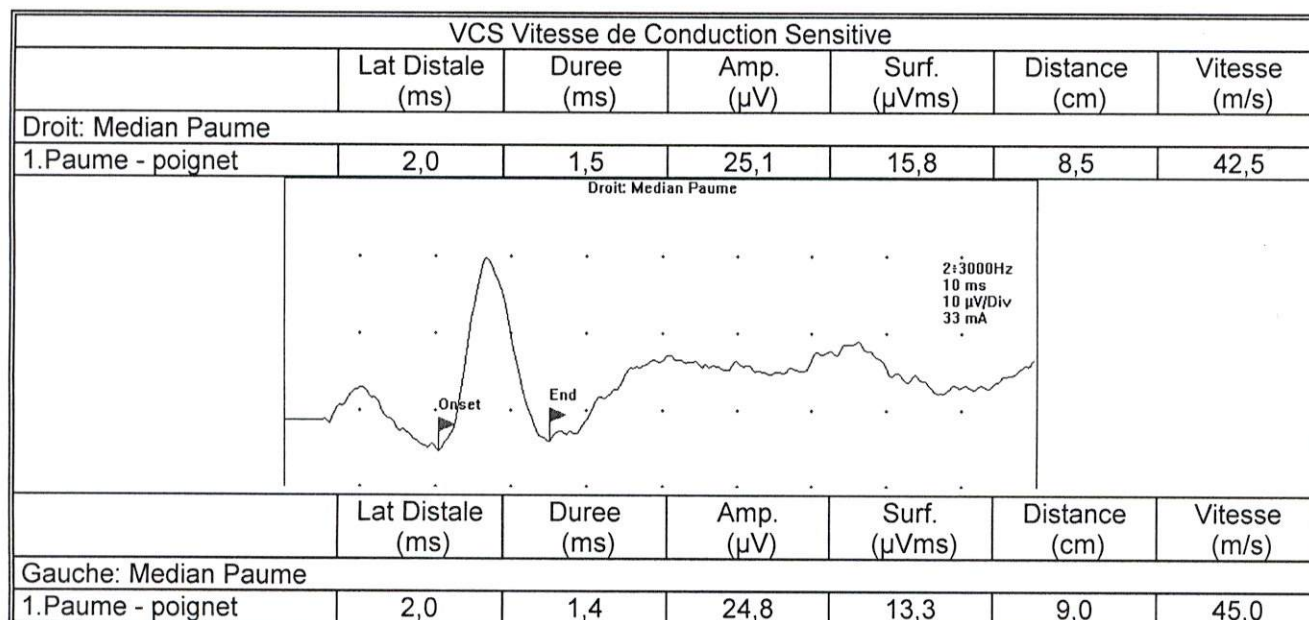
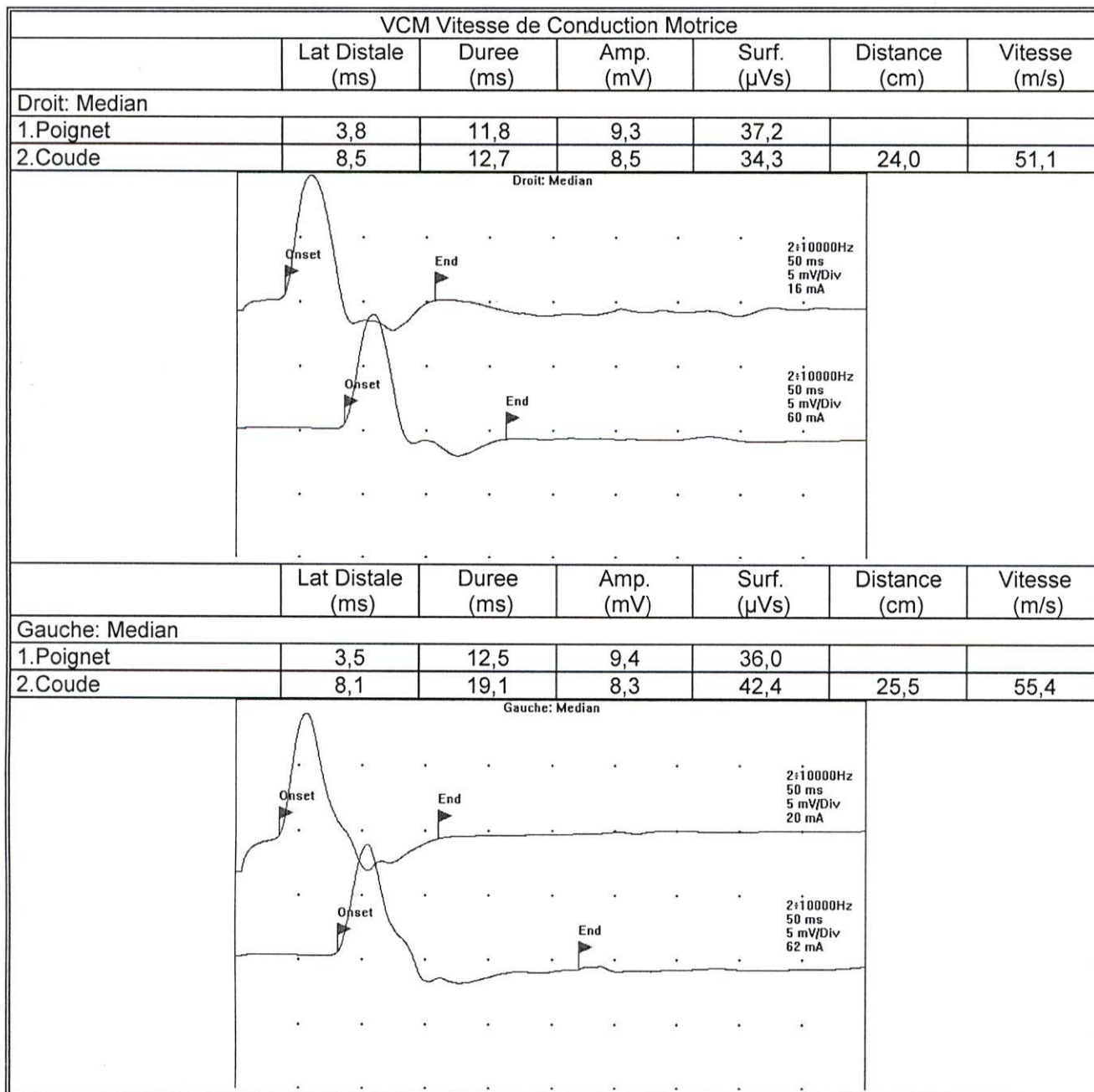

Docteur Mohamed BEN EL AYFAR

**Spécialité en Chirurgie
Orthopédique et Traumatologie**

- Ancien Chirurgien au CHP Lieutenant Mohamed Baouafi - Casablanca
- Ancien Chirurgien au CHU Averroès Casablanca

Sur rendez-vous

M. Lebgoir Najak

الدكتور بن العيصر محمد

أخصائي في جراحة وتقويم العظام والمفاصل

جراح سابقا بالمركز الإستشفائي محمد بوافي الدار البيضاء
جراح سابقا بالمركز الإستشفائي الجامعي ابن رشد الدار البيضاء

بالموعد

Casablanca, le : **23 JAN. 2024**

EMG des M. Sup.
(Triceps et pectoral)

Dr. Mohamed BEN EL AYFAR
Chirurgie Orthopédique
et Traumatologie
180, Bd. Oued Sebou - Wiam,
Casablanca - Tél. 0646.646.648

الدكتور موني عزازي
Docteur Mounir EZZOUBI
NEUROLOGUE
EEG - EMG
إخصائي أمراض الدماغ والجهاز العصبي
5, Rue Saïmia, Rue Gallien - Q. des Hôpitaux
Casa - Tél. 0522 48 53 30

شارع أم الربيع «فوق ليدك» 180 واد سبو، إقامة سعد، الطابق الأول، شقة 2، حي الوثام، الألفه - الدار البيضاء
Bd Oum Rabii, (au dessus LYDEC) - 180, Bd. Oued Sebou, Résidence Saad, 1er Etage Appt 2 -
Quartier Wiam, Oulfa - Casablanca
Tél.: 05 400 93 100 / 0646 646 648 : الهاتف
المستعجلات: 06 72 74 74 01 Urgences

Docteur Mounir EZZOUBI

Neurologue

Electroencéphalogramme (EEG)

Electromyogramme (EMG)

Diplômé de l'Université Libre de Bruxelles

Ancien Chef de Clinique aux Hôpitaux de Lille

Ancien Interne au CHU de Dijon

Expert Assermenté Auprès des Tribunaux

الدكتور منير الزوبوي

أخصائي في أمراض الدماغ والجهاز العصبي

التخطيط الكهربائي للدماغ (الشبكة)

التخطيط الكهربائي للعضلات والأعصاب

خريج كلية الطب بباروكسيل

طبيب سابق

بمستشفيات فرنسا

خبير محلف لدى المحاكم

24.01.2024

Casablanca, le :

Nom et Prénom : LEBZOUR Najat

L'électromyogramme

Vitesse de conduction motrice (K30)

Vitesse de conduction sensitive (K30)

Détection motrice (K30)

Total

: 1000.00 Dh.

Arrêter la présente facture à la somme de : Mille dirhams.

Docteur Mounir EZZOUBI
Neurologue

الدكتور منير الزوبوي
Docteur Mounir EZZOUBI
NEUROLOGUE
EEG - EMG

أخصائي في أمراض الدماغ والجهاز العصبي
Rue Soumia, Rue Gallien - Q. des Hôpitaux
Casablanca - Tél. : 05 22 48 53 61

Docteur Mounir EZZOUBI

Neurologue

Electroencéphalogramme (EEG)

Electromyogramme (EMG)

Diplômé de l'Université Libre de Bruxelles

Ancien Chef de Clinique aux Hôpitaux de Lille

Ancien Interne au CHU de Dijon

Expert Assermenté auprès des tribunaux

الدكتور منير الزوبي

أخصائي في أمراض الدماغ والجهاز العصبي

التخطيط الكهربائي للدماغ (الشبكة)

التخطيط الكهربائي للعضلات والأعصاب

خريج كلية الطب بـ بروكسيل

طبيب سابق

بمستشفيات فرنسا

خبير محلف لدى المحاكم

☛ Détection motrice :

Muscle court abducteur du pouce droit : Tracé neurogène pauvre à l'effort.

Muscle cinquième adducteur droit : Normale.

Muscle court abducteur du pouce gauche : Normale.

Muscle cinquième adducteur gauche : Normale.

Conclusion :

Les anomalies électro neurophysiologiques sont en faveur d'un syndrome du canal carpien bilatéral sensitivo moteur à droite , sensitif à gauche .

Docteur Mounir EZZOUBI

Neurologue

الدكتور منير الزوبي
Docteur Mounir EZZOUBI
NEUROLOGUE
EEG - EMG
أخصائي أمراض الدماغ والجهاز العصبي
Rue Soumia, Rue Gallien - Q. des Hôpitaux
Casablanca - Tél: 0522 48 53 61

Compte Rendu d'EMG Concernant Mme LEBZOUR NAJAT

Médecin Prescripteur : Dr. M.BEN EL AYFAR.

Casablanca, le 24.01.2024

Technicienne : Aziza.

☛ Stimulo- détection.

Vitesse de conduction motrice :

Nerf médian droit	: Diminution de l'amplitude du potentiel moteur à 9.3mv. allongement de la latence distale motrice à 3.8 ms.
Nerf ulnaire droit	: Normale.
Nerf médian gauche	: Normale.
Nerf ulnaire gauche	: Normale.

Vitesse de conduction sensitive :

Nerf médian droit	: Ralentissement de la vitesse de conduction sensitive transcanalaire à 42.5 m/s.
Nerf ulnaire droit	: Normale.
Nerf médian gauche	: Ralentissement de la vitesse de conduction sensitive transcanalaire à 45 m/s.
Nerf ulnaire gauche	: Normale.