

RECOMMANDATIONS IMPORTANTES A LIRE POUR ACTIVER LES REMBOURSEMENTS ET EVITER LES REJETS

Conditions générales :

- Le cadre réservé à l'adhérent doit être dûment renseigné.
- Le cadre réservé au médecin doit être renseigné par le praticien lui-même notamment la nature de la maladie.
- La validité de la feuille de soins est limitée à 3 mois à compter de la première consultation.
- L'entente préalable est exigée pour toute hospitalisation médicale, chirurgicale, soins dentaires spéciaux, extractions multiples, parodontie orthodontie, prothèses dentaires, prothèses auditives ou orthopédiques ainsi que pour tous les actes effectués en série.
- En cas d'accident, une déclaration précisant les causes et circonstances de l'accident est à joindre à la feuille de soins.

Pharmacie :

- Les vignettes des médicaments doivent être obligatoirement jointes aux ordonnances.
- Pour les médicaments sans vignettes une facture de la pharmacie doit être jointe.

Radiologie et Biologie :

- La facture ainsi qu'une copie des résultats des analyses ou du compte rendu (sous pli confidentiel) doivent être jointes à l'ordonnance médicale pour toute demande de remboursement.
- Un pli confidentiel du médecin prescripteur des analyses ou radios peut être demandé par le médecin conseil de la mutuelle.

Optique :

- L'ordonnance du médecin prescripteur et la facture de l'opticien sont à joindre à la feuille de soins.

Rééducation :

- L'entente préalable renseignée par le médecin prescripteur est exigée avant le début des séances de rééducations.
- Pour le remboursement, la facture et le calendrier des séances effectuées sont à joindre à la feuille de soins.

Dentaire :

- En cas de prothèses ou de traitement canaux, l'accord préalable renseigné sur la feuille de soins est obligatoire avant le début de traitement.
- La facture doit être jointe à la feuille de soins pour toute demande de remboursement.
- La radio-après soins est obligatoire en cas de prothèses ou de traitement canaux.

Maladie et Affection Longue Durée ALD et ALC :

- La déclaration de maladie chronique doit être renseignée par le médecin prescripteur et renouvelée tous les 6 mois.

Adresses Mails utiles

- Réclamation : contact@mupras.com
- Prise en charge : pec@mupras.com
- Adhésion et changement de statut : adhesion@mupras.com

La MUPRAS garantit le respect de la loi n° 09-08 relative à la protection des personnes physiques à l'égard du traitement des données à caractère personnel.

MUPRAS : Centre Allal Ben Abdellah - 6ème Etage Angle Rue Mohamed Fakir et Rue Allal Ben Abdellah - Quartier de l'Horloge Casablanca 20000 - Tél. : 05 22 20 45 45 (LG) - Fax : 05 22 22 78 18 - www.mupras.com



MUPRAS
Mutuelle de Prévoyance
& d'Actions Sociales
de Royal Air Maroc

Déclaration de Maladie

N° W19-445927

60836

☐ Maladie ☐ Dentaire ☐ Optique ☒ Autres

Cadre réservé à l'adhérent (e)

Matricule : 0733 Société : RAM

☒ Actif ☒ Pensionné(e) ☐ Autre :

Nom & Prénom : Mme Jot Naima Braze Guessoal

Date de naissance : 3.3.41

Adresse : 109 Rue Lalla Haya Hay Salam

Tél. 066 36 08 84 Total des frais engagés : 877,00 + 250,00 Dhs

Cadre réservé au Médecin

Cachet du médecin :

Dr. HAFID Noureddine
Cardiologue
445, Rés. Jendouba Abdellah
Bd. Abdelmoumen - Casablanca
Tél : 0522 86 36 87

Date de consultation : 26/2/21

Nom et prénom du malade : Age :

Lien de parenté : ☐ Lui-même ☐ Conjoint ☐ Enfant

Nature de la maladie : KTA

En cas d'accident préciser les causes et circonstances :

Dans le cas où la maladie aurait un caractère confidentiel, communiquer les renseignements sous pli confidentiel à l'attention du médecin conseil de la Mutuelle.

J'atteste sur l'honneur l'exactitude des renseignements portés sur la présente déclaration. Je déclare avoir pris connaissance de la clause relative à la protection des données personnelles.

Fait à : Le : 22/03/2021

Signature de l'adhérent(e) :

RELEVÉ DES FRAIS ET HONORAIRES

Dates des Actes	Natures des Actes	Nombre et Coefficient	Montant détaillé des Honoraires	Cachet et signature du Médecin attestant le Paiement des Actes
26/02/2021	K16	K16	28014	INP : 091642208 Dr. HAFDI Nourredine Cardiologue Rég. Rés. Soc. Méd. Abdelmoumen Abdelmoumen - Casablanca Tel: 0522.86.26.87

EXECUTION DES ORDONNANCES

Cachet du Pharmacien ou du Fournisseur	Date	Montant de la Facture
PHARMACIE Hay Salam 06 69 30 04 04 Dr. Samira M. Abdelmoumen	26/02/2021	877,00

ANALYSES - RADIOGRAPHIES

Cachet et signature du Laboratoire et du Radiologue	Date	Désignation des Coefficients	Montant des Honoraires

AUXILIAIRES MEDICAUX

Cachet et signature du Particien	Date des Soins	Nombre				Montant détaillé des Honoraires
		AM	PC	IM	IV	

VOLET ADHERENT

* Il est entendu que le règlement est conditionné par la fourniture de tous les justificatifs exigés par la Mutuelle.

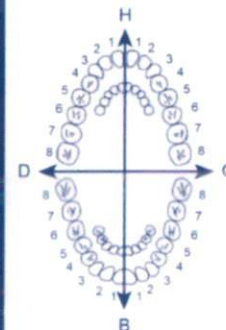

O.D.F. PROTHESES DENTAIRES

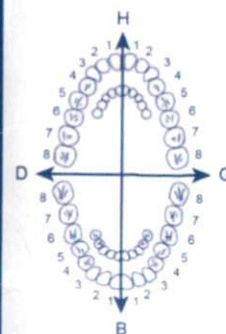

DETERMINATION DU COEFFICIENT MASTICATOIRE

H	
25533412	21433552
00000000	00000000
B	
00000000	00000000
35533411	11433553

(Création, remont, adjonction)
Fonctionnel, Thérapeutique, nécessaire à la profession

COEFFICIENT DES TRAVAUX

MONTANTS DES SOINS

DEBUT D'EXECUTION

FIN D'EXECUTION

COEFFICIENT DES TRAVAUX

MONTANTS DES SOINS

DATE DU DEVIS

DATE DE L'EXECUTION

VISA ET CACHET DU PRATICIEN ATTESTANT LE DEVIS

VISA ET CACHET DU PRATICIEN ATTESTANT L'EXECUTION

Dr Hafdi Noureddine

Cardiologie- Angiologie
Maladies du coeur et des vaisseaux

-Ancien attaché au service de cardiologie
au CHU IBN ROCHD
-EX Medecin Directeur du CHP MY YOUSSEF
-EX Medecin Directeur du CHP EL HASSANY
-EX Medecin Directeur du CHP SIDI OTHMANE
-consultation et exploration Cardio-vasculaire

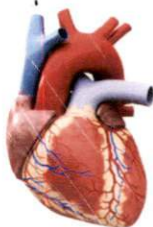

الدكتور حفطي نور الدين

إختصاصي امراض القلب و الشرايين

- ملحق سابق بقسم امراض القلب
بالمستشفى الجامعي ابن رشد
- طبيب مدير سابق لمستشفى مولاي يوسف
- طبيب مدير سابق لمستشفى الحماني
- طبيب مدير سابق لمستشفى سيدي عثمان
- تشخيص و استكشاف امراض القلب و الشرايين

GUESSOUS JOUTI Casablanca, le 26/04/22

Nom

Tel: 0522.84 65 30-CASABLANCA
Hay Salam - C11

PHARMACIE MILAD
Dr. Samir MILAD
283, Bd. Sidi Abdelrahmane

1ste
N° 8671
(313/221)

Régime pau sel



Tegreth 400

Ancien plus 80/150



Ref 600



Redadium 300



Kardex 100

ce ds 20 150/100 3 mois



PHARMACIE MILAD
Dr. Samir MILAD
283, Bd. Sidi Abdelrahmane
Hay Salam - C11
Tél: 0522.84 65 30-CASABLANCA

140,00x3

877,00

Dr. HAFDI NOUREDDINE
Cardiologue
445, K+J Tarte (2nd Abdelmoumen)
Bd. Abdelmoumen - Casablanca
Tél: 0522.86.36.87

Résidence Ryad Abdelmoumen 445 A° 10 2 ème étage BD Abdelmoumen-Casablanca

Tél.: 05 22 86 36 87 - Tél/Fax: 05 22 86 36 90 - Urgence : 06 68 40 81 11 - E.mail : hafdinour46@gmail.com

10mm/mV 25mm/s



II

Filtre Principal: On Filtre ADS: On

Fréquence : 1000 Hz	Interval. PQ: 210 ms
Durée ECG: 4 s	Interval. QT : 354 ms
FC : 76 bpm	Interval. QTc : 398 ms
Durée P : 111 ms	Axe P : 71.2°
Durée QRS : 85 ms	Axe QRS : 39.1°
Durée T : 239 ms	Axe T : 79.5°

Suggestion :

Dr. HAFDI Noureddine
Cardiologue
445, boulevard Mohammed VI, Casablanca
Bd. Abdelkrim El Khelou, 26-87
Tél: 0522.66.36.87

Signature Médecin:



Gélule
Voie orale

Relaxium

COMPOSITION QUALITATIVE ET QUANTITATIVE

Relaxium B6 150

Oxyde de magnésium marin.....260 mg
équivalent en Magnésium.....150 mg
Vitamine B6.....1 mg
Excipients : stéarate de magnésium, maltodextrine, dioxyde de silicium.

Relaxium B6 300

Oxyde de magnésium marin.....520 mg
équivalent en Magnésium.....300 mg
Vitamine B6.....2 mg
Excipients : stéarate de magnésium, maltodextrine, dioxyde de silicium.

Relaxium B6 375

Oxyde de magnésium marin.....650 mg
équivalent en Magnésium.....375 mg
Vitamine B6.....2 mg
Excipients : stéarate de magnésium, maltodextrine, dioxyde de silicium.

FORME ET PRESENTATIONS

Relaxium B6 150 : Gélule. Boite de 20 et 60
Relaxium B6 300 : Gélule. Boite de 15 et 30
Relaxium B6 375 : Gélule. Boite de 30, 45, 60 et 90

PROPRIETES

Relaxium B6 contient du magnésium et de la vitamine B6.

Le magnésium intervient dans le fonctionnement neuromusculaire. Son déficit peut causer nervosité, irritabilité, fatigabilité, crampes musculaires ainsi que les difficultés d'endormissement et de concentration, notamment en cas de surmenage.

La vitamine B6 complète l'activité relaxante et équilibrante du magnésium.

VOIE D'ADMINISTRATION ET UTILISATIONS

Voie orale

Relaxium B6 150

Prendre 2 gélules par jour à avaler avec un grand verre d'eau, en complément d'une alimentation variée et équilibrée.

Relaxium B6 300

Prendre 1 gélule par jour à avaler avec un grand verre d'eau, en complément d'une alimentation variée et équilibrée.

Relaxium B6 375

Prendre 1 gélule par jour à avaler avec un grand verre d'eau, en complément d'une alimentation variée et équilibrée.

GROSSESSE ET ALLAITEMENT

D'une façon générale, il convient au cours de la grossesse et de l'allaitement de toujours demander l'avis de votre médecin ou de votre pharmacien avant d'utiliser un produit.

PRECAUTIONS D'EMPLOI

Afin d'éviter d'éventuelles interactions nocives entre plusieurs substances, signaler à votre médecin ou à votre pharmacien tout traitement en cours.

Ne pas dépasser la dose recommandée.

Garder hors de portée des enfants.

A conserver dans un endroit sec et frais.

Relaxium B6 150 / Autorisation ministère de la santé n° : DA20181805321DMP/20UCAV1

Relaxium B6 300 / Autorisation ministère de la santé n° : DA20181805322DMP/20UCAV1

Relaxium B6 375 / Autorisation ministère de la santé n° : DA20191812093DMP/20UCAV1

Deva
Pharmaceutique

140 141 - Zone industrielle 16 940 - France

LOT: 200404
DLUO: 12/2023
87,00DH
Deva Pharmaceutique
Pharmacien Responsable

87,00

LOT: 200404
DLUO: 12/2023
87,00DH
Deva Pharmaceutique
Pharmacien Responsable

87,00

LOT: 200351
DLUO: 10/2023
87,00DH

équilibrée.

équilibrée.

équilibrée.

IMPRIMEP 10/19



KARDEGIC® 75mg

Acétylsalicylate de DL-Lysine
poudre pour solution buvable en sachet-dose

LOT : 20E013
PER : 06 2022

KARDEGIC 75MG
SACHETS B30

P.P.V : 30DH70



tout médicament à base d'aspirine est
r du 6ème mois de la grossesse (cf.

SANOFI

1. IDENTIFICATION DU MEDICAMENT

a) Dénomination :

KARDEGIC 75 mg, poudre pour solution buvable.

b) Composition :

ACÉTYLSALICYLATE DE DL-LYSINE 135 mg (quantité
correspondante en acide acétylsalicylique : 75 mg).

Excipients : Glycolle, arôme mandarine, glycyrrhizinate
d'ammonium.

c) Forme pharmaceutique :

poudre pour solution buvable ; sachet-dose ; boîte de 30.

d) Classe pharmaco-thérapeutique :

ANTI-THROMBOTIQUE / INHIBITEUR DE L'AGREGATION
PLAQUETTAIRE, HEPARINE EXCLUE.

2. DANS QUELS CAS UTILISER CE MEDICAMENT (Indications)

Ce médicament contient de l'aspirine, mais ce dosage est plus
particulièrement destiné au traitement de certaines affections
du cœur ou des vaisseaux, seul ou associé aux autres
traitements prescrits par votre médecin.

Il ne devra pas être entrepris sans l'avis de celui-ci, seul juge de
l'établissement et de la conduite de ce traitement.

3. ATTENTION

a) Dans quels cas ne pas utiliser ce médicament :

(Contre-indications)

Ce médicament NE DOIT PAS ETRE UTILISE dans les cas suivants :

- En cas d'ulcère de l'estomac ou du duodénum en évolution, •
- En cas d'allergie connue à l'aspirine ou aux anti-inflammatoires
non stéroïdiens (telle qu'éruption cutanée ou asthme), •
- En cas de maladie hémorragique, •
- En cas de traitement concomitant
par le méthotrexate, ou par les anticoagulants oraux (lorsque
l'aspirine est prescrite à fortes doses (>3 g/j)). •
- En dehors
d'utilisations extrêmement limitées, et qui justifient une

avis contraire de votre médecin, en cas de : - goutte, - règles ou
saignements gynécologiques anormaux, - traitement
concomitant par les anticoagulants oraux (notamment lorsque
l'aspirine est prescrite à faibles doses) ou par l'héparine, les
uricosuriques, ou d'autres anti-inflammatoires (notamment
lorsque l'aspirine est prescrite à des doses > 3 g/j) (cf.
Interactions médicamenteuses et autres interactions).
L'allaitement est déconseillé pendant le traitement (cf.
Grossesse et Allaitement).

b) Mises en garde spéciales :

Réservé à l'adulte.

Ce médicament ne sera administré que sur prescription médicale.

c) Précautions d'emploi :

Il est important de signaler à votre médecin certains problèmes de
santé ou situations : - maladie des reins, - asthme, - antécédent
d'ulcère de l'estomac ou du duodénum, ou d'hémorragies
digestives, hypertension artérielle, - diabète, - port de stérilet.
L'aspirine augmente les risques hémorragiques et ceci dès les
très faibles doses et même lorsque la prise date de plusieurs
jours. Prévenir votre médecin traitant, le chirurgien,
l'anesthésiste ou simplement votre dentiste au cas où un geste
chirurgical, même mineur, est envisagé.

Ce médicament ne contenant pas de sodium (sel), il peut être
administré en cas de régime désodé ou hyposodé.

d) Interactions médicamenteuses et autres interactions :

AFIN D'EVITER D'EVENTUELLES INTERACTIONS ENTRE PLUSIEURS
MEDICAMENTS IL FAUT SIGNALER SYSTEMATIQUEMENT TOUT
AUTRE TRAITEMENT EN COURS A VOTRE MEDECIN OU A VOTRE
PHARMACIEN notamment si vous prenez des anticoagulants
oraux (notamment lorsque l'aspirine est prescrite à faibles
doses) ou de l'héparine, des uricosuriques ou d'autres
anti-inflammatoires (notamment lorsque l'aspirine est prescrite
à des doses >3 g/j).

KARDEGIC® 75mg

Acétylsalicylate de DL-Lysine
poudre pour solution buvable en sachet-dose

LOT : 20E013
PER : 06 2022

KARDEGIC 75MG
SACHETS B30

P.P.V : 30DH70



SANOFI

1. IDENTIFICATION DU MEDICAMENT

a) Dénomination :

KARDEGIC 75 mg, poudre pour solution buvable.

b) Composition :

ACÉTYLSALICYLATE DE DL-LYSINE 135 mg (quantité correspondante en acide acétylsalicylique : 75 mg).

Excipients : Glycolle, arôme mandarine, glycyrrhizinate d'ammonium.

c) Forme pharmaceutique :

poudre pour solution buvable ; sachet-dose ; boîte de 30.

d) Classe pharmaco-thérapeutique :

ANTI-THROMBOTIQUE / INHIBITEUR DE L'AGREGATION PLAQUETTAIRE, HEPARINE EXCLUE.

2. DANS QUELS CAS UTILISER CE MEDICAMENT (Indications)

Ce médicament contient de l'aspirine, mais ce dosage est plus particulièrement destiné au traitement de certaines affections du cœur ou des vaisseaux, seul ou associé aux autres traitements prescrits par votre médecin.

Il ne devra pas être entrepris sans l'avis de celui-ci, seul juge de l'établissement et de la conduite de ce traitement.

3. ATTENTION

a) Dans quels cas ne pas utiliser ce médicament :

(Contre-indications)

Ce médicament NE DOIT PAS ETRE UTILISE dans les cas suivants :

- En cas d'ulcère de l'estomac ou du duodénum en évolution,
- En cas d'allergie connue à l'aspirine ou aux anti-inflammatoires non stéroïdiens (telle qu'éruption cutanée ou asthme),
- En cas de maladie hémorragique, • En cas de traitement concomitant par le méthotrexate, ou par les anticoagulants oraux (lorsque l'aspirine est prescrite à fortes doses (>3 g/j)).
- En dehors d'utilisations extrêmement limitées, et qui justifient une

tout médicament à base d'aspirine est
r du 6ème mois de la grossesse (cf.

avis contraire de votre médecin, en cas de : - goutte, - règles ou saignements gynécologiques anormaux, - traitement concomitant par les anticoagulants oraux (notamment lorsque l'aspirine est prescrite à faibles doses) ou par l'héparine, les uricosuriques, ou d'autres anti-inflammatoires (notamment lorsque l'aspirine est prescrite à des doses > 3 g/j) (cf. Interactions médicamenteuses et autres interactions). L'allaitement est déconseillé pendant le traitement (cf. Grossesse et Allaitement).

b) Mises en garde spéciales :

Réservé à l'adulte.

Ce médicament ne sera administré que sur prescription médicale.

c) Précautions d'emploi :

Il est important de signaler à votre médecin certains problèmes de santé ou situations : - maladie des reins, - asthme, - antécédent d'ulcère de l'estomac ou du duodénum, ou d'hémorragies digestives, hypertension artérielle, - diabète, - port de stérilet. L'aspirine augmente les risques hémorragiques et ceci dès les très faibles doses et même lorsque la prise date de plusieurs jours. Prévenir votre médecin traitant, le chirurgien, l'anesthésiste ou simplement votre dentiste au cas où un geste chirurgical, même mineur, est envisagé.

Ce médicament ne contenant pas de sodium (sel), il peut être administré en cas de régime désodé ou hyposodé.

d) Interactions médicamenteuses et autres interactions :

AFIN D'EVITER D'EVENTUELLES INTERACTIONS ENTRE PLUSIEURS MEDICAMENTS IL FAUT SIGNALER SYSTEMATIQUEMENT TOUT AUTRE TRAITEMENT EN COURS A VOTRE MEDECIN OU A VOTRE PHARMACIEN notamment si vous prenez des anticoagulants oraux (notamment lorsque l'aspirine est prescrite à faibles doses) ou de l'héparine, des uricosuriques ou d'autres anti-inflammatoires (notamment lorsque l'aspirine est prescrite à des doses >3 g/j).

KARDEGIC® 75mg

Acétylsalicylate de DL-Lysine
poudre pour solution buvable en sachet-dose

LOT : 20E013
PER : 06 2022

KARDEGIC 75MG
SACHETS B30

P.P.V : 30DH70



SANOFI

1. IDENTIFICATION DU MEDICAMENT

a) Dénomination :

KARDEGIC 75 mg, poudre pour solution buvable.

b) Composition :

ACÉTYLSALICYLATE DE DL-LYSINE 135 mg (quantité correspondante en acide acétylsalicylique : 75 mg).

Excipients : Glycolle, arôme mandarine, glycyrrhizinate d'ammonium.

c) Forme pharmaceutique :

poudre pour solution buvable ; sachet-dose ; boîte de 30.

d) Classe pharmaco-thérapeutique :

ANTI-THROMBOTIQUE / INHIBITEUR DE L'AGREGATION PLAQUETTAIRE, HEPARINE EXCLUE.

2. DANS QUELS CAS UTILISER CE MEDICAMENT (Indications)

Ce médicament contient de l'aspirine, mais ce dosage est plus particulièrement destiné au traitement de certaines affections du cœur ou des vaisseaux, seul ou associé aux autres traitements prescrits par votre médecin.

Il ne devra pas être entrepris sans l'avis de celui-ci, seul juge de l'établissement et de la conduite de ce traitement.

3. ATTENTION

a) Dans quels cas ne pas utiliser ce médicament :

(Contre-indications)

Ce médicament NE DOIT PAS ETRE UTILISE dans les cas suivants :

- En cas d'ulcère de l'estomac ou du duodénum en évolution,
- En cas d'allergie connue à l'aspirine ou aux anti-inflammatoires non stéroïdiens (telle qu'éruption cutanée ou asthme),
- En cas de maladie hémorragique, • En cas de traitement concomitant par le méthotrexate, ou par les anticoagulants oraux (lorsque l'aspirine est prescrite à fortes doses (>3 g/j)).
- En dehors d'utilisations extrêmement limitées, et qui justifient une

tout médicament à base d'aspirine est
r du 6ème mois de la grossesse (cf.

vous ne devez PAS l'utiliser GÉNÉRALEMENT PAS être utilisé sauf avis contraire de votre médecin, en cas de : - goutte, - règles ou saignements gynécologiques anormaux, - traitement concomitant par les anticoagulants oraux (notamment lorsque l'aspirine est prescrite à faibles doses) ou par l'héparine, les uricosuriques, ou d'autres anti-inflammatoires (notamment lorsque l'aspirine est prescrite à des doses > 3 g/j) (cf. Interactions médicamenteuses et autres interactions). L'allaitement est déconseillé pendant le traitement (cf. Grossesse et Allaitement).

b) Mises en garde spéciales :

Réservé à l'adulte.

Ce médicament ne sera administré que sur prescription médicale.

c) Précautions d'emploi :

Il est important de signaler à votre médecin certains problèmes de santé ou situations : - maladie des reins, - asthme, - antécédent d'ulcère de l'estomac ou du duodénum, ou d'hémorragies digestives, hypertension artérielle, - diabète, - port de stérilet. L'aspirine augmente les risques hémorragiques et ceci dès les très faibles doses et même lorsque la prise date de plusieurs jours. Prévenir votre médecin traitant, le chirurgien, l'anesthésiste ou simplement votre dentiste au cas où un geste chirurgical, même mineur, est envisagé.

Ce médicament ne contenant pas de sodium (sel), il peut être administré en cas de régime désodé ou hyposodé.

d) Interactions médicamenteuses et autres interactions :

AFIN D'EVITER D'EVENTUELLES INTERACTIONS ENTRE PLUSIEURS MEDICAMENTS IL FAUT SIGNALER SYSTEMATIQUEMENT TOUT AUTRE TRAITEMENT EN COURS A VOTRE MEDECIN OU A VOTRE PHARMACIEN notamment si vous prenez des anticoagulants oraux (notamment lorsque l'aspirine est prescrite à faibles doses) ou de l'héparine, des uricosuriques ou d'autres anti-inflammatoires (notamment lorsque l'aspirine est prescrite à des doses >3 g/j).