

RECOMMANDATIONS IMPORTANTES A LIRE POUR TIVER LES REMBOURSEMENTS ET EVITER LES REJETS

ditions générales :

Le cadre réservé à l'adhérent doit être dûment renseigné.

Le cadre réservé au médecin doit être renseigné par le praticien lui-même notamment la nature de la maladie.

La validité de la feuille de soins est limitée à 3 mois à compter de la première consultation.

L'entente préalable est exigée pour toute hospitalisation médicale, chirurgicale, soins dentaires spéciaux, extractions multiples, parodontie orthodontie, prothèses dentaires, prothèses auditives ou orthopédiques ainsi que pour tous les actes effectués en série.

En cas d'accident, une déclaration précisant les causes et circonstances de l'accident est à joindre à la feuille de soins.

rmacie :

Les vignettes des médicaments doivent être obligatoirement jointes aux ordonnances.

Pour les médicaments sans vignettes une facture de la pharmacie doit être jointe.

diologie et Biologie :

La facture ainsi qu'une copie des résultats des analyses ou du compte rendu (sous pli confidentiel) doivent être jointes à l'ordonnance médicale pour toute demande de remboursement.

Un pli confidentiel du médecin prescripteur des analyses ou radios peut être demandé par le médecin conseil de la mutuelle.

tique :

L'ordonnance du médecin prescripteur et la facture de l'opticien sont à joindre à la feuille de soins.

éducation :

L'entente préalable renseignée par le médecin prescripteur est exigée avant le début des séances de rééducations.

Pour le remboursement, la facture et le calendrier des séances effectuées sont à joindre à la feuille de soins.

entaire :

En cas de prothèses ou de traitement canalaires, l'accord préalable renseigné sur la feuille de soins est obligatoire avant le début de traitement.

La facture doit être jointe à la feuille de soins pour toute demande de remboursement.

La radio-après soins est obligatoire en cas de prothèses ou de traitement canalaires.

maladie et Affection Longue Durée ALD et ALC :

La déclaration de maladie chronique doit être renseignée par le médecin prescripteur et renouvelée tous les 6 mois.

Adresses Mails utiles

Réclamation : contact@mupras.com
Prise en charge : pec@mupras.com
Adhésion et changement de statut : adhesion@mupras.com

MUPRAS garantit le respect de la loi n° 09-08 relative à la protection des personnes physiques à l'égard du traitement des données à caractère personnel.

MUPRAS : Centre Allal Ben Abdellah - 6ème Etage Angle Rue Mohamed Fakir et Rue Allal Ben Abdellah - Quartier de l'Horloge
Casablanca 20000 - Tél. : 05 22 20 45 45 (LG) - Fax : 05 22 22 78 18 - www.mupras.com



Déclaration de Maladie

N° P19- 066465

☐ Maladie

☐ Dentaire

☐ Optique

☐ Autres

Cadre réservé à l'adhérent (e)

Matricule : 6408 Société : 33842

☐ Actif

☐ Pensionné(e)

☐ Autre :

Nom & Prénom : GL nch HOSISS

Date de naissance :

Adresse :

Tél. : Total des frais engagés : Dhs

Cadre réservé au Médecin

Cachet du médecin :

Date de consultation : / /

Nom et prénom du malade : Age :

Lien de parenté : ☐ Lui-même ☐ Conjoint ☐ Enfant

Nature de la maladie :

En cas d'accident préciser les causes et circonstances :

Dans le cas où la maladie aurait un caractère confidentiel, communiquer les renseignements sous pli confidentiel à l'attention du médecin conseil de la Mutuelle.

J'atteste sur l'honneur l'exactitude des renseignements portés sur la présente déclaration. Je déclare avoir pris connaissance de la clause relative à la protection des données personnelles.

Fait à : Le : / /

Signature de l'adhérent(e) :

VOLET ADHERENT

Déclaration de maladie N° P19-066465

Remplissez ce volet, découpez le et conservez le.

Il sera nécessaire de le présenter pour toute réclamation ultérieure.

Coupon à conserver par l'adhérent(e).

Matricule :

Nom de l'adhérent(e) :

Total des frais engagés :

Date de dépôt :

RECOMMANDATIONS IMPORTANTES A LIRE POUR ACTIVER LES REMBOURSEMENTS ET EVITER LES REJETS

Conditions générales :

- Le cadre réservé à l'adhérent doit être dûment renseigné.
- Le cadre réservé au médecin doit être renseigné par le praticien lui-même notamment la nature de la maladie.
- La validité de la feuille de soins est limitée à 3 mois à compter de la première consultation.
- L'entente préalable est exigée pour toute hospitalisation médicale, chirurgicale, soins dentaires spéciaux, extractions multiples, parodontie orthodontie, prothèses dentaires, prothèses auditives ou orthopédiques ainsi que pour tous les actes effectués en série.
- En cas d'accident, une déclaration précisant les causes et circonstances de l'accident est à joindre à la feuille de soins.

Pharmacie :

- Les vignettes des médicaments doivent être obligatoirement jointes aux ordonnances.
- Pour les médicaments sans vignettes une facture de la pharmacie doit être jointe.

Radiologie et Biologie :

- La facture ainsi qu'une copie des résultats des analyses ou du compte rendu (sous pli confidentiel) doivent être jointes à l'ordonnance médicale pour toute demande de remboursement.
- Un pli confidentiel du médecin prescripteur des analyses ou radios peut être demandé par le médecin conseil de la mutuelle.

Optique :

- L'ordonnance du médecin prescripteur et la facture de l'opticien sont à joindre à la feuille de soins.

Rééducation :

- L'entente préalable renseignée par le médecin prescripteur est exigée avant le début des séances de rééducations.
- Pour le remboursement, la facture et le calendrier des séances effectuées sont à joindre à la feuille de soins.

Dentaire :

- En cas de prothèses ou de traitement canaux, l'accord préalable renseigné sur la feuille de soins est obligatoire avant le début de traitement.
- La facture doit être jointe à la feuille de soins pour toute demande de remboursement.
- La radio-après soins est obligatoire en cas de prothèses ou de traitement canaux.

Maladie et Affection Longue Durée ALD et ALC :

- La déclaration de maladie chronique doit être renseignée par le médecin prescripteur et renouvelée tous les 6 mois.

Adresses Mails utiles

- Reclamation : contact@mupras.com
- Prise en charge : pec@mupras.com
- Adhésion et changement de statut : adhesion@mupras.com

La MUPRAS garantit le respect de la loi n° 09-08 relative à la protection des personnes physiques à l'égard du traitement des données à caractère personnel.

MUPRAS : Centre Allal Ben Abdellah - 6ème Etage Angle Rue Mohamed F... et Rue Allal Ben Abdellah - Quartier de l'Horloge Casablanca 20000 - Tél : 05 22 20 45 45 (LG) - Fax : 0 22 22 78 12 - www.mupras.com



MUPRAS
Mutuelle de Prévoyance
& d'Actions Sociales
de Royal Air Maroc

Déclaration de Maladie

N° W19-509871

☒ Maladie

☐ Dentaire

☐ Optique

☐ Autres

Cadre réservé à l'adhérent (e)

Matricule : 6405 Société :

☒ Actif ☐ Pensionné(e) ☐ Autre :

Nom & Prénom : El Hachemi Moussaine

Date de naissance : le 28/31/64

Adresse : Lot Lina, 216, Sid Nazouf Larra

Tél : 0661413586 Total des frais engagés : Dhs

Cadre réservé au Médecin

Cachet du médecin :

Date de consultation : le 20/07/2020

Nom et prénom du malade : Mme Soufi NACHUEL RIEGE RAM

Lien de parenté : ☐ Lui-même ☐ Conjoint ☐ Enfant

Nature de la maladie : HTA

En cas d'accident préciser les causes et circonstances :

Dans le cas où la maladie aurait un caractère confidentiel, communiquer les renseignements sous pli confidentiel à l'attention du médecin conseil de la Mutuelle.

J'atteste sur l'honneur l'exactitude des renseignements portés sur la présente déclaration. Je déclare avoir pris connaissance de la clause relative à la protection des données personnelles.

Fait à : 21/07/20

Signature de l'adhérent(e) :

VOLET ADHERENT

Dr BENJELLOUN Mohammed Karim

Spécialiste des Maladies du Coeur et des Vaisseaux
Hypertension Artérielle, ECG (Tracé du coeur)
Cholestérol, Holter ECG et Tensionnel
Diplômé d'Echocardiographie Doppler
BORDEAUX



الدكتور بن جلون محمد كريم

اختصاصي في أمراض القلب و الشرايين
والضغط الدموي - الكولسترول...
التخطيط الكهربائي للقلب، الهولتر
الفحص بالصدى
جامعة بوردو

Casablanca, le

Dr. BENJELLOUN Mohammed Karim
511 Jardin Al Qods, Ain Chok, Casablanca
Tél: 0522 52 57 45 - 38

86,50

normale 2 SV (Hole)

$\frac{79,40 \times 6}{476,10}$

Cholestérol

SV SV SV
SV SV SV

560,90

(156 mm)

Dr. BENJELLOUN Mohammed Karim
511 Jardin Al Qods, Ain Chok, Casablanca
Tél: 0522 52 57 45 - 38

Pharmacie MORJANA
CASA S.A.R.L.A.U
Mme. HJIAJ NADIA EP. BELHAJ SOULAMI
Bd 50, 15 Lot Communal Sidi Maârouf
Tél. : 05 22 32 19 31

CHOLESTIN®

simvastatine (D.C.I.)

Composition qualitative

Chaque comprimé contient

simvastatine (D.C.I.)

Lactose

Excipients

CHOLESTIN® 10 mg

10 mg
62,73 mg
Q.S.

CHOLESTIN® 10 mg

LOT: H03
PER: 06-2021
PPV: 79,40 DH

CHOLESTIN® 40 mg

40 mg
262,92 mg
Q.S.

1. C'EST QUOI CHOLESTIN® ET POURQUOI

Forme pharmaceutique, groupe pharmaco- thérapeutique

La simvastatine est un inhibiteur de la hydroxyméthylglutaryl co-enzyme A (HMG-CoA) réductase. La simvastatine diminue le niveau sanguin du cholestérol LDL et des substances grasses appelées triglycérides, et augmente le niveau du cholestérol HDL.

Indications thérapeutiques :

Ce médicament est utilisé pour réduire l'excès de cholestérol existant dans le sang. Le cholestérol peut provoquer des cardiopathies coronariennes par obstruction des vaisseaux sanguins qui transportent l'oxygène et nutriments au cœur. Cette obstruction, ou endurcissement des artères se nomme athérosclérose. L'athérosclérose peut causer une douleur thoracique (angine de poitrine) et un infarctus du myocarde.

Si vous souffrez d'une cardiopathie coronarienne, votre médecin vous prescrit CHOLESTIN® pour diminuer le risque d'une attaque cardiaque ou d'un accident cérébro-vasculaire et réduire le risque de vous soumettre à une intervention chirurgicale pour augmenter le débit sanguin du cœur. CHOLESTIN® retarde également la progression de l'athérosclérose et diminue le développement d'une nouvelle athérosclérose.

2. AVANT DE PRENDRE CHOLESTIN®

Contre-indications :

Ne prenez pas CHOLESTIN® :

- Si vous avez une allergie connue au produit.
- Si vous souffrez d'une maladie hépatique (du foie) active diagnostiquée
- Si vous prenez déjà du mibefradil, un médicament pour le traitement de l'hypertension et de l'angine de poitrine.
- Si vous prenez des médicaments destinés à traiter certaines infections à champignons par voie orale (itraconazole, kétoconazole) ;
- Si vous êtes enceinte ou en période d'allaitement.

Précautions d'emploi, mises en garde spéciales

Utilisez CHOLESTIN® avec précaution :

- si vous consommez des quantités importantes d'alcool
 - si vous avez des antécédents de maladie hépatique.
- Informez votre médecin de tous vos problèmes de santé antécédents et actuels.
- Il est recommandé de ne pas administrer ce médicament aux enfants.
 - Pour aider à la réussite de votre traitement, vous devez suivre le régime diététique qui vous est prescrit par votre médecin.
 - Votre médecin vous fera faire un bilan hépatique avant et pendant votre traitement.
 - Signaler immédiatement à votre médecin traitant toute douleur ou faiblesse musculaire
 - Si vous présentez une maladie métabolique : galactosémie congénitale, syndrome de malabsorption du glucose et du galactose, déficit en lactase, vous ne devez pas prendre ce médicament (sa formule renferme du lactose).

Emploi chez la femme enceinte ou allaitant

Grossesse :

Les femmes en âge de procréation doivent prendre CHOLESTIN® uniquement quand il est improbable qu'elles tombent enceintes. En cas de grossesse survenue en cours de traitement, vous devez interrompre le traitement et consulter immédiatement votre médecin traitant.

Allaitement :

Si vous allaitez, vous ne devez pas prendre la simvastatine.

Effets sur la capacité de conduire ou d'utiliser des machines

Selon les données disponibles jusqu'à ce jour, la simvastatine n'altère pas la capacité de conduire des véhicules ou de manier des machines dangereuses.

Interactions médicamenteuses

Informez votre médecin ou votre pharmacien, si vous prenez, ou si vous avez pris récemment d'autres médicaments y compris ceux pris en automédication.

Il est nécessaire que votre médecin sache si vous prenez la ciclosporine, le mibefradil, des anticoagulants (comme la warfarine, le fenprocoumon ou l'acénocoumarol), des agents antifongiques (comme l'itraconazole, ou le kétoconazole), des médicaments traitant une infection par le VIH, des dérivés d'acide fibrique (comme le bezafibrate, le fénofibrate et le gemfibrozyle), des antibiotiques (erythromycine, clarithromycine), la néfazodone (un antidépresseur), ou des doses élevées (> 1 g/jour) de niacine ou d'acide nicotinique.

Il faut noter que la consommation de jus de pamplemousse est déconseillée pendant le traitement par CHOLESTIN®.

CHOLESTIN®

simvastatine (D.C.I.)

Composition qualitative

Chaque comprimé contient

simvastatine (D.C.I.)

Lactose

Excipients

CHOLESTIN® 10 mg

10 mg
62,73 mg
Q.S.

CHOLESTIN® 10 mg

LOT: H03
PER: 06-2021
PPV: 79,40 DH

CHOLESTIN® 40 mg

40 mg
262,92 mg
Q.S.

1. C'EST QUOI CHOLESTIN® ET POURQUOI

Forme pharmaceutique, groupe pharmaco- thérapeutique

La simvastatine est un inhibiteur de la hydroxyméthylglutaryl co-enzyme A (HMG-CoA) réductase. La simvastatine diminue le niveau sanguin du cholestérol LDL et des substances grasses appelées triglycérides, et augmente le niveau du cholestérol HDL.

Indications thérapeutiques :

Ce médicament est utilisé pour réduire l'excès de cholestérol existant dans le sang. Le cholestérol peut provoquer des cardiopathies coronariennes par obstruction des vaisseaux sanguins qui transportent l'oxygène et nutriments au cœur. Cette obstruction, ou endurcissement des artères se nomme athérosclérose. L'athérosclérose peut causer une douleur thoracique (angine de poitrine) et un infarctus du myocarde.

Si vous souffrez d'une cardiopathie coronarienne, votre médecin vous prescrit CHOLESTIN® pour diminuer le risque d'une attaque cardiaque ou d'un accident cérébro-vasculaire et réduire le risque de vous soumettre à une intervention chirurgicale pour augmenter le débit sanguin du cœur. CHOLESTIN® retarde également la progression de l'athérosclérose et diminue le développement d'une nouvelle athérosclérose.

2. AVANT DE PRENDRE CHOLESTIN®

Contre-indications :

Ne prenez pas CHOLESTIN® :

- Si vous avez une allergie connue au produit.
- Si vous souffrez d'une maladie hépatique (du foie) active diagnostiquée
- Si vous prenez déjà du mibefradil, un médicament pour le traitement de l'hypertension et de l'angine de poitrine.
- Si vous prenez des médicaments destinés à traiter certaines infections à champignons par voie orale (itraconazole, kétoconazole) ;
- Si vous êtes enceinte ou en période d'allaitement.

Précautions d'emploi, mises en garde spéciales

Utilisez CHOLESTIN® avec précaution :

- si vous consommez des quantités importantes d'alcool
 - si vous avez des antécédents de maladie hépatique.
- Informez votre médecin de tous vos problèmes de santé antécédents et actuels.
- Il est recommandé de ne pas administrer ce médicament aux enfants.
 - Pour aider à la réussite de votre traitement, vous devez suivre le régime diététique qui vous est prescrit par votre médecin.
 - Votre médecin vous fera faire un bilan hépatique avant et pendant votre traitement.
 - Signaler immédiatement à votre médecin traitant toute douleur ou faiblesse musculaire
 - Si vous présentez une maladie métabolique : galactosémie congénitale, syndrome de malabsorption du glucose et du galactose, déficit en lactase, vous ne devez pas prendre ce médicament (sa formule renferme du lactose).

Emploi chez la femme enceinte ou allaitant

Grossesse :

Les femmes en âge de procréation doivent prendre CHOLESTIN® uniquement quand il est improbable qu'elles tombent enceintes. En cas de grossesse survenue en cours de traitement, vous devez interrompre le traitement et consulter immédiatement votre médecin traitant.

Allaitement :

Si vous allaitez, vous ne devez pas prendre la simvastatine.

Effets sur la capacité de conduire ou d'utiliser des machines

Selon les données disponibles jusqu'à ce jour, la simvastatine n'altère pas la capacité de conduire des véhicules ou de manier des machines dangereuses.

Interactions médicamenteuses

Informez votre médecin ou votre pharmacien, si vous prenez, ou si vous avez pris récemment d'autres médicaments y compris ceux pris en automédication.

Il est nécessaire que votre médecin sache si vous prenez la ciclosporine, le mibefradil, des anticoagulants (comme la warfarine, le fenprocoumon ou l'acénocoumarol), des agents antifongiques (comme l'itraconazole, ou le kétoconazole), des médicaments traitant une infection par le VIH, des dérivés d'acide fibrique (comme le bezafibrate, le fénofibrate et le gemfibrozyle), des antibiotiques (erythromycine, clarithromycine), la néfazodone (un antidépresseur), ou des doses élevées (> 1 g/jour) de niacine ou d'acide nicotinique.

Il faut noter que la consommation de jus de pamplemousse est déconseillée pendant le traitement par CHOLESTIN®.

CHOLESTIN®

simvastatine (D.C.I.)

Composition qualitative

Chaque comprimé contient

simvastatine (D.C.I.)

Lactose

Excipients

CHOLESTIN® 10 mg

10 mg
62,73 mg
Q.S.

CHOLESTIN® 10 mg

LOT: H03
PER: 06-2021
PPV: 79,40 DH

CHOLESTIN® 40 mg

40 mg
262,92 mg
Q.S.

1. C'EST QUOI CHOLESTIN® ET POURQUOI

Forme pharmaceutique, groupe pharmaco- thérapeutique

La simvastatine est un inhibiteur de la hydroxyméthylglutaryl co-enzyme A (HMG-CoA) réductase. La simvastatine diminue le niveau sanguin du cholestérol LDL et des substances grasses appelées triglycérides, et augmente le niveau du cholestérol HDL.

Indications thérapeutiques :

Ce médicament est utilisé pour réduire l'excès de cholestérol existant dans le sang. Le cholestérol peut provoquer des cardiopathies coronariennes par obstruction des vaisseaux sanguins qui transportent l'oxygène et nutriments au cœur. Cette obstruction, ou endurcissement des artères se nomme athérosclérose. L'athérosclérose peut causer une douleur thoracique (angine de poitrine) et un infarctus du myocarde.

Si vous souffrez d'une cardiopathie coronarienne, votre médecin vous prescrit CHOLESTIN® pour diminuer le risque d'une attaque cardiaque ou d'un accident cérébro-vasculaire et réduire le risque de vous soumettre à une intervention chirurgicale pour augmenter le débit sanguin du cœur. CHOLESTIN® retarde également la progression de l'athérosclérose et diminue le développement d'une nouvelle athérosclérose.

2. AVANT DE PRENDRE CHOLESTIN®

Contre-indications :

Ne prenez pas CHOLESTIN® :

- Si vous avez une allergie connue au produit.
- Si vous souffrez d'une maladie hépatique (du foie) active diagnostiquée
- Si vous prenez déjà du mibefradil, un médicament pour le traitement de l'hypertension et de l'angine de poitrine.
- Si vous prenez des médicaments destinés à traiter certaines infections à champignons par voie orale (itraconazole, kétoconazole) ;
- Si vous êtes enceinte ou en période d'allaitement.

Précautions d'emploi, mises en garde spéciales

Utilisez CHOLESTIN® avec précaution :

- si vous consommez des quantités importantes d'alcool
 - si vous avez des antécédents de maladie hépatique.
- Informez votre médecin de tous vos problèmes de santé antécédents et actuels.
- Il est recommandé de ne pas administrer ce médicament aux enfants.
 - Pour aider à la réussite de votre traitement, vous devez suivre le régime diététique qui vous est prescrit par votre médecin.
 - Votre médecin vous fera faire un bilan hépatique avant et pendant votre traitement.
 - Signaler immédiatement à votre médecin traitant toute douleur ou faiblesse musculaire
 - Si vous présentez une maladie métabolique : galactosémie congénitale, syndrome de malabsorption du glucose et du galactose, déficit en lactase, vous ne devez pas prendre ce médicament (sa formule renferme du lactose).

Emploi chez la femme enceinte ou allaitant

Grossesse :

Les femmes en âge de procréation doivent prendre CHOLESTIN® uniquement quand il est improbable qu'elles tombent enceintes. En cas de grossesse survenue en cours de traitement, vous devez interrompre le traitement et consulter immédiatement votre médecin traitant.

Allaitement :

Si vous allaitez, vous ne devez pas prendre la simvastatine.

Effets sur la capacité de conduire ou d'utiliser des machines

Selon les données disponibles jusqu'à ce jour, la simvastatine n'altère pas la capacité de conduire des véhicules ou de manier des machines dangereuses.

Interactions médicamenteuses

Informez votre médecin ou votre pharmacien, si vous prenez, ou si vous avez pris récemment d'autres médicaments y compris ceux pris en automédication.

Il est nécessaire que votre médecin sache si vous prenez la ciclosporine, le mibefradil, des anticoagulants (comme la warfarine, le fenprocoumon ou l'acénocoumarol), des agents antifongiques (comme l'itraconazole, ou le kétoconazole), des médicaments traitant une infection par le VIH, des dérivés d'acide fibrique (comme le bezafibrate, le fénofibrate et le gemfibrozyle), des antibiotiques (erythromycine, clarithromycine), la néfazodone (un antidépresseur), ou des doses élevées (> 1 g/jour) de niacine ou d'acide nicotinique.

Il faut noter que la consommation de jus de pamplemousse est déconseillée pendant le traitement par CHOLESTIN®.

CHOLESTIN®

simvastatine (D.C.I.)

Composition qualitative

Chaque comprimé contient

simvastatine (D.C.I.)

Lactose

Excipients

CHOLESTIN® 10 mg

10 mg
62,73 mg
Q.S.

CHOLESTIN® 10 mg

LOT: H03
PER: 06-2021
PPV: 79,40 DH

CHOLESTIN® 40 mg

40 mg
262,92 mg
Q.S.

1. C'EST QUOI CHOLESTIN® ET POURQUOI

Forme pharmaceutique, groupe pharmaco- thérapeutique

La simvastatine est un inhibiteur de la hydroxyméthylglutaryl co-enzyme A (HMG-CoA) réductase. La simvastatine diminue le niveau sanguin du cholestérol LDL et des substances grasses appelées triglycérides, et augmente le niveau du cholestérol HDL.

Indications thérapeutiques :

Ce médicament est utilisé pour réduire l'excès de cholestérol existant dans le sang. Le cholestérol peut provoquer des cardiopathies coronariennes par obstruction des vaisseaux sanguins qui transportent l'oxygène et nutriments au cœur. Cette obstruction, ou endurcissement des artères se nomme athérosclérose. L'athérosclérose peut causer une douleur thoracique (angine de poitrine) et un infarctus du myocarde.

Si vous souffrez d'une cardiopathie coronarienne, votre médecin vous prescrit CHOLESTIN® pour diminuer le risque d'une attaque cardiaque ou d'un accident cérébro-vasculaire et réduire le risque de vous soumettre à une intervention chirurgicale pour augmenter le débit sanguin du cœur. CHOLESTIN® retarde également la progression de l'athérosclérose et diminue le développement d'une nouvelle athérosclérose.

2. AVANT DE PRENDRE CHOLESTIN®

Contre-indications :

Ne prenez pas CHOLESTIN® :

- Si vous avez une allergie connue au produit.
- Si vous souffrez d'une maladie hépatique (du foie) active diagnostiquée
- Si vous prenez déjà du mibefradil, un médicament pour le traitement de l'hypertension et de l'angine de poitrine.
- Si vous prenez des médicaments destinés à traiter certaines infections à champignons par voie orale (itraconazole, kétoconazole) ;
- Si vous êtes enceinte ou en période d'allaitement.

Précautions d'emploi, mises en garde spéciales

Utilisez CHOLESTIN® avec précaution :

- si vous consommez des quantités importantes d'alcool
 - si vous avez des antécédents de maladie hépatique.
- Informez votre médecin de tous vos problèmes de santé antécédents et actuels.
- Il est recommandé de ne pas administrer ce médicament aux enfants.
 - Pour aider à la réussite de votre traitement, vous devez suivre le régime diététique qui vous est prescrit par votre médecin.
 - Votre médecin vous fera faire un bilan hépatique avant et pendant votre traitement.
 - Signaler immédiatement à votre médecin traitant toute douleur ou faiblesse musculaire
 - Si vous présentez une maladie métabolique : galactosémie congénitale, syndrome de malabsorption du glucose et du galactose, déficit en lactase, vous ne devez pas prendre ce médicament (sa formule renferme du lactose).

Emploi chez la femme enceinte ou allaitant

Grossesse :

Les femmes en âge de procréation doivent prendre CHOLESTIN® uniquement quand il est improbable qu'elles tombent enceintes. En cas de grossesse survenue en cours de traitement, vous devez interrompre le traitement et consulter immédiatement votre médecin traitant.

Allaitement :

Si vous allaitez, vous ne devez pas prendre la simvastatine.

Effets sur la capacité de conduire ou d'utiliser des machines

Selon les données disponibles jusqu'à ce jour, la simvastatine n'altère pas la capacité de conduire des véhicules ou de manier des machines dangereuses.

Interactions médicamenteuses

Informez votre médecin ou votre pharmacien, si vous prenez, ou si vous avez pris récemment d'autres médicaments y compris ceux pris en automédication.

Il est nécessaire que votre médecin sache si vous prenez la ciclosporine, le mibefradil, des anticoagulants (comme la warfarine, le fenprocoumon ou l'acénocoumarol), des agents antifongiques (comme l'itraconazole, ou le kétoconazole), des médicaments traitant une infection par le VIH, des dérivés d'acide fibrique (comme le bezafibrate, le fénofibrate et le gemfibrozyle), des antibiotiques (erythromycine, clarithromycine), la néfazodone (un antidépresseur), ou des doses élevées (> 1 g/jour) de niacine ou d'acide nicotinique.

Il faut noter que la consommation de jus de pamplemousse est déconseillée pendant le traitement par CHOLESTIN®.

CHOLESTIN®

simvastatine (D.C.I.)

Composition qualitative

Chaque comprimé contient

simvastatine (D.C.I.)

Lactose

Excipients

CHOLESTIN® 10 mg

10 mg
62,73 mg
Q.S.

CHOLESTIN® 10 mg

LOT: H03
PER: 06-2021
PPV: 79,40 DH

CHOLESTIN® 40 mg

40 mg
262,92 mg
Q.S.

1. C'EST QUOI CHOLESTIN® ET POURQUOI

Forme pharmaceutique, groupe pharmaco- thérapeutique

La simvastatine est un inhibiteur de la hydroxyméthylglutaryl co-enzyme A (HMG-CoA) réductase. La simvastatine diminue le niveau sanguin du cholestérol LDL et des substances grasses appelées triglycérides, et augmente le niveau du cholestérol HDL.

Indications thérapeutiques :

Ce médicament est utilisé pour réduire l'excès de cholestérol existant dans le sang. Le cholestérol peut provoquer des cardiopathies coronariennes par obstruction des vaisseaux sanguins qui transportent l'oxygène et nutriments au cœur. Cette obstruction, ou endurcissement des artères se nomme athérosclérose. L'athérosclérose peut causer une douleur thoracique (angine de poitrine) et un infarctus du myocarde.

Si vous souffrez d'une cardiopathie coronarienne, votre médecin vous prescrit CHOLESTIN® pour diminuer le risque d'une attaque cardiaque ou d'un accident cérébro-vasculaire et réduire le risque de vous soumettre à une intervention chirurgicale pour augmenter le débit sanguin du cœur. CHOLESTIN® retarde également la progression de l'athérosclérose et diminue le développement d'une nouvelle athérosclérose.

2. AVANT DE PRENDRE CHOLESTIN®

Contre-indications :

Ne prenez pas CHOLESTIN® :

- Si vous avez une allergie connue au produit.
- Si vous souffrez d'une maladie hépatique (du foie) active diagnostiquée
- Si vous prenez déjà du mibefradil, un médicament pour le traitement de l'hypertension et de l'angine de poitrine.
- Si vous prenez des médicaments destinés à traiter certaines infections à champignons par voie orale (itraconazole, kétoconazole) ;
- Si vous êtes enceinte ou en période d'allaitement.

Précautions d'emploi, mises en garde spéciales

Utilisez CHOLESTIN® avec précaution :

- si vous consommez des quantités importantes d'alcool
 - si vous avez des antécédents de maladie hépatique.
- Informez votre médecin de tous vos problèmes de santé antécédents et actuels.
- Il est recommandé de ne pas administrer ce médicament aux enfants.
 - Pour aider à la réussite de votre traitement, vous devez suivre le régime diététique qui vous est prescrit par votre médecin.
 - Votre médecin vous fera faire un bilan hépatique avant et pendant votre traitement.
 - Signaler immédiatement à votre médecin traitant toute douleur ou faiblesse musculaire
 - Si vous présentez une maladie métabolique : galactosémie congénitale, syndrome de malabsorption du glucose et du galactose, déficit en lactase, vous ne devez pas prendre ce médicament (sa formule renferme du lactose).

Emploi chez la femme enceinte ou allaitant

Grossesse :

Les femmes en âge de procréation doivent prendre CHOLESTIN® uniquement quand il est improbable qu'elles tombent enceintes. En cas de grossesse survenue en cours de traitement, vous devez interrompre le traitement et consulter immédiatement votre médecin traitant.

Allaitement :

Si vous allaitez, vous ne devez pas prendre la simvastatine.

Effets sur la capacité de conduire ou d'utiliser des machines

Selon les données disponibles jusqu'à ce jour, la simvastatine n'altère pas la capacité de conduire des véhicules ou de manier des machines dangereuses.

Interactions médicamenteuses

Informez votre médecin ou votre pharmacien, si vous prenez, ou si vous avez pris récemment d'autres médicaments y compris ceux pris en automédication.

Il est nécessaire que votre médecin sache si vous prenez la ciclosporine, le mibefradil, des anticoagulants (comme la warfarine, le fenprocoumon ou l'acénocoumarol), des agents antifongiques (comme l'itraconazole, ou le kétoconazole), des médicaments traitant une infection par le VIH, des dérivés d'acide fibrique (comme le bezafibrate, le fénofibrate et le gemfibrozyle), des antibiotiques (erythromycine, clarithromycine), la néfazodone (un antidépresseur), ou des doses élevées (> 1 g/jour) de niacine ou d'acide nicotinique.

Il faut noter que la consommation de jus de pamplemousse est déconseillée pendant le traitement par CHOLESTIN®.

CHOLESTIN®

simvastatine (D.C.I.)

Composition qualitative

Chaque comprimé contient

simvastatine (D.C.I.)

Lactose

Excipients

CHOLESTIN® 10 mg

10 mg
62,73 mg
Q.S.

CHOLESTIN® 10 mg

LOT: H03
PER: 06-2021
PPV: 79,40 DH

CHOLESTIN® 40 mg

40 mg
262,92 mg
Q.S.

1. C'EST QUOI CHOLESTIN® ET POURQUOI

Forme pharmaceutique, groupe pharmaco- thérapeutique

La simvastatine est un inhibiteur de la hydroxyméthylglutaryl co-enzyme A (HMG-CoA) réductase. La simvastatine diminue le niveau sanguin du cholestérol LDL et des substances grasses appelées triglycérides, et augmente le niveau du cholestérol HDL.

Indications thérapeutiques :

Ce médicament est utilisé pour réduire l'excès de cholestérol existant dans le sang. Le cholestérol peut provoquer des cardiopathies coronariennes par obstruction des vaisseaux sanguins qui transportent l'oxygène et nutriments au cœur. Cette obstruction, ou endurcissement des artères se nomme athérosclérose. L'athérosclérose peut causer une douleur thoracique (angine de poitrine) et un infarctus du myocarde.

Si vous souffrez d'une cardiopathie coronarienne, votre médecin vous prescrit CHOLESTIN® pour diminuer le risque d'une attaque cardiaque ou d'un accident cérébro-vasculaire et réduire le risque de vous soumettre à une intervention chirurgicale pour augmenter le débit sanguin du cœur. CHOLESTIN® retarde également la progression de l'athérosclérose et diminue le développement d'une nouvelle athérosclérose.

2. AVANT DE PRENDRE CHOLESTIN®

Contre-indications :

Ne prenez pas CHOLESTIN® :

- Si vous avez une allergie connue au produit.
- Si vous souffrez d'une maladie hépatique (du foie) active diagnostiquée
- Si vous prenez déjà du mibefradil, un médicament pour le traitement de l'hypertension et de l'angine de poitrine.
- Si vous prenez des médicaments destinés à traiter certaines infections à champignons par voie orale (itraconazole, kétoconazole) ;
- Si vous êtes enceinte ou en période d'allaitement.

Précautions d'emploi, mises en garde spéciales

Utilisez CHOLESTIN® avec précaution :

- si vous consommez des quantités importantes d'alcool
- si vous avez des antécédents de maladie hépatique.
- Informez votre médecin de tous vos problèmes de santé antécédents et actuels.
- Il est recommandé de ne pas administrer ce médicament aux enfants.
- Pour aider à la réussite de votre traitement, vous devez suivre le régime diététique qui vous est prescrit par votre médecin.
- Votre médecin vous fera faire un bilan hépatique avant et pendant votre traitement.
- Signaler immédiatement à votre médecin traitant toute douleur ou faiblesse musculaire
- Si vous présentez une maladie métabolique : galactosémie congénitale, syndrome de malabsorption du glucose et du galactose, déficit en lactase, vous ne devez pas prendre ce médicament (sa formule renferme du lactose).

Emploi chez la femme enceinte ou allaitant

Grossesse :

Les femmes en âge de procréation doivent prendre CHOLESTIN® uniquement quand il est improbable qu'elles tombent enceintes. En cas de grossesse survenue en cours de traitement, vous devez interrompre le traitement et consulter immédiatement votre médecin traitant.

Allaitement :

Si vous allaitez, vous ne devez pas prendre la simvastatine.

Effets sur la capacité de conduire ou d'utiliser des machines

Selon les données disponibles jusqu'à ce jour, la simvastatine n'altère pas la capacité de conduire des véhicules ou de manier des machines dangereuses.

Interactions médicamenteuses

Informez votre médecin ou votre pharmacien, si vous prenez, ou si vous avez pris récemment d'autres médicaments y compris ceux pris en automédication.

Il est nécessaire que votre médecin sache si vous prenez la ciclosporine, le mibefradil, des anticoagulants (comme la warfarine, le fenprocoumon ou l'acénocoumarol), des agents antifongiques (comme l'itraconazole, ou le kétoconazole), des médicaments traitant une infection par le VIH, des dérivés d'acide fibrique (comme le bezafibrate, le fénofibrate et le gemfibrozyle), des antibiotiques (erythromycine, clarithromycine), la néfazodone (un antidépresseur), ou des doses élevées (> 1 g/jour) de niacine ou d'acide nicotinique.

Il faut noter que la consommation de jus de pamplemousse est déconseillée pendant le traitement par CHOLESTIN®.

NEOVIMAG[®]

MAGNÉSIUM MARIN - Vit.B6

300 mg



NE
MAGNÉSIUM



le vitamine B6.
et musculaire
émotionnelle

FOR
Gélul

PRO
Neov
Neov

Lot : NVM22

A consommer avant le : 02/2023

PPC: 84.50 DH

de l'organisme : Il participe à réduire (nervosité, irritabilité, stress, difficulté d'endormissement et de concentration, surmenage) et à maintenir une fonction musculaire normale (un déficit en magnésium peut être la source de crampes musculaires et de fourmillements).

CONSEILS D'UTILISATION :

1 gélule par jour avec un grand verre d'eau.

PRECAUTIONS D'EMPLOI :

- Ne pas dépasser la dose journalière recommandée
- Ne pas laisser à la portée des enfants
- A conserver à l'abri de l'humidité et de la chaleur

Complément alimentaire, ce n'est pas un médicament.

Fabriqué par les Laboratoires Bioxpert Maroc.
Distribué au Maroc par MEDIPRO. Casablanca
Autorisé par le ministère de la santé
Autorisation sanitaire ONSSA n° : ES.5.229.16

MEDIPRO
MAROC

AUTO 10mm/mV

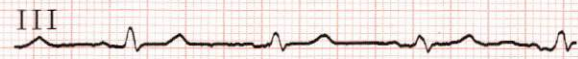
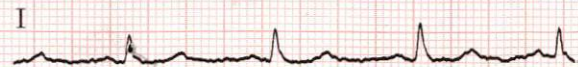

25mm/s AC50Hz+EMG35Hz+DFT

10mm/mV

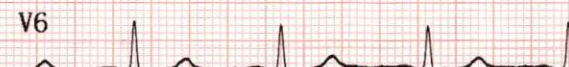
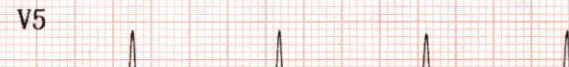

Dr BENJELOUN mohammed karim

2020-07-20 09:49

ID:NAIMA

Nom: ZOUBIDA

Taille: _____

FC

Intervalle PR

Durée P

Durée QRS

Durée T

QT/QTc

Axe P/QRS/T

R(V5)/S(V1)

R(V5)+S(V1)

<<Conclusions>>

Sexe: _____

Age: _____

Poids: _____

SYS/DIA: _____

mmHg

[bpm] :77

[ms] :140

[ms] :122

[ms] :100

[ms] :210

[ms] :397/450

[deg] :53.8/47.7/68.4

[mV] :0.65/0.55

[mV] :1.20

Médecin _____