

RECOMMANDATIONS IMPORTANTES A LIRE POUR ACTIVER LES REMBOURSEMENTS ET EVITER LES REJETS



Déclaration de Maladie

N° P19- 068333

38696

☐ Maladie ☐ Dentaire ☐ Optique ☐ Autres

Cadre réservé à l'adhérent (e)

Matricule : 2585 Société : Royal Air Maroc
☐ Actif ☒ Pensionné(e) ☐ Autre :
 Nom & Prénom : Mme Benchebroun Catherine
 Date de naissance : 28-01-1957
 Adresse : 180 Impasse Amssine HAX R.A.H.A.
 Tél. : 06 89 38 09 90 Total des frais engagés : Dhs

Cadre réservé au Médecin

Cachet du médecin :



Date de consultation : 03/SEP/2020
 Nom et prénom du malade : Age :
 Lien de parenté : ☐ Lui-même ☐ Conjoint ☐ Enfant
 Nature de la maladie :
 En cas d'accident préciser les causes et circonstances :

Dans le cas où la maladie aurait un caractère confidentiel, communiquer les renseignements sous pli confidentiel à l'attention du médecin conseil de la Mutuelle.

J'atteste sur l'honneur l'exactitude des renseignements portés sur la présente déclaration. Je déclare avoir pris connaissance de la clause relative à la protection des données personnelles.

Fait à : CASABLANCA

Le : 03/09/2020

Signature de l'adhérent(e) :

Catherine



Conditions générales :

Le cadre réservé à l'adhérent doit être dûment renseigné.
 Le cadre réservé au médecin doit être renseigné par le praticien lui-même notamment la nature de la maladie.
 La validité de la feuille de soins est limitée à 3 mois à compter de la première consultation.
 L'entente préalable est exigée pour toute hospitalisation médicale, chirurgicale, soins dentaires spéciaux, extractions multiples, parodontie orthodontie, prothèses dentaires, prothèses auditives ou orthopédiques ainsi que pour tous les actes effectués en série.
 En cas d'accident, une déclaration précisant les causes et circonstances de l'accident est à joindre à la feuille de soins.

Pharmacie :

Les vignettes des médicaments doivent être obligatoirement jointes aux ordonnances.
 Pour les médicaments sans vignettes une facture de la pharmacie doit être jointe.

Biologie et Biologie :

La facture ainsi qu'une copie des résultats des analyses ou du compte rendu (sous pli confidentiel) doivent être jointes à l'ordonnance médicale pour toute demande de remboursement.
 Un pli confidentiel du médecin prescripteur des analyses ou radios peut être demandé par le médecin conseil de la mutuelle.

Optique :

L'ordonnance du médecin prescripteur et la facture de l'opticien sont à joindre à la feuille de soins.

Rééducation :

L'entente préalable renseignée par le médecin prescripteur est exigée avant le début des séances de rééducations.
 Pour le remboursement, la facture et le calendrier des séances effectuées sont à joindre à la feuille de soins.

Dentaire :

En cas de prothèses ou de traitement canalaire, l'accord préalable renseigné sur la feuille de soins est obligatoire avant le début de traitement.

La facture doit être jointe à la feuille de soins pour toute demande de remboursement.
 La radio-après soins est obligatoire en cas de prothèses ou de traitement canalaire.

Maladie et Affection Longue Durée ALD et ALC :

La déclaration de maladie chronique doit être renseignée par le médecin prescripteur et renouvelée tous les 6 mois.

Adresses Mails utiles

Réclamation : contact@mupras.com
 Prise en charge : pec@mupras.com
 Adhésion et changement de statut : adhesion@mupras.com

MUPRAS garantit le respect de la loi n° 09-08 relative à la protection des personnes physiques à l'égard du traitement des données à caractère personnel.

MUPRAS : Centre Allal Ben Abdellah - 6ème Etage Angle Rue Mohamed Fakir et Rue Allal Ben Abdellah - Quartier de l'Horloge
 Casablanca 20000 - Tél. : 05 22 20 45 45 (LG) - Fax : 05 22 22 78 18 - www.mupras.com

RELEVÉ DES FRAIS ET HONORAIRES

Dates des Actes	Natures des Actes	Nombre et Coefficient	Montant détaillé des Honoraires	Cachet et signature du Médecin attestant le Paiement des Actes
03 SEP. 2020	consultation	04	300	Professeur en Cardiologie 204, Bd. Ahendi - Casablanca Tél. 05 22 39 01 12/05 61 15 78 06
	Cachet			

EXECUTION DES ORDONNANCES

Cachet du Pharmacien ou du Fournisseur	Date	Montant de la Facture
--	------	-----------------------

PHARMACIE AL AMAN Mme. Nami Soumri Docteur en Pharmacie 13, Rue de la Liberté - Casablanca Tél: 05 22 39 09 10	07/09/20	1207.40
--	----------	---------

INP 092003458

ANALYSES - RADIOGRAPHIES

Cachet et signature du Laboratoire et du Radiologue	Date	Désignation des Coefficients	Montant des Honoraires
---	------	------------------------------	------------------------

AUXILIAIRES MEDICAUX

Cachet et signature du Praticien	Date des Soins	Nombre				Montant détaillé des Honoraires
		AM	PC	IM	IV	

RELEVÉ DES FRAIS ET HONORAIRES

Le praticien est prié de préciser la dent traitée, l'acte pratiqué en indiquant la nature des soins.

Important :

Veillez joindre les radiographies en cas de prothèses ou de traitement canaux, ainsi que le bilan de

SOINS DENTAIRES

Dents Traitées	Nature des Soins	Coefficient
----------------	------------------	-------------

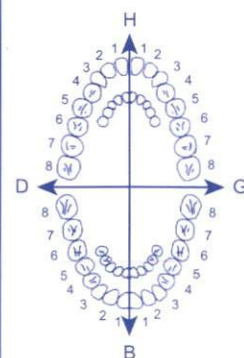

COEFFICIENT DES TRAVAUX

MONTANTS DES SOINS

DEBUT D'EXECUTION

FIN D'EXECUTION

O.D.F PROTHESES DENTAIRES

DETERMINATION DU COEFFICIENT MASTICATOIRE

H	
25533412	21433552
00000000	00000000
D	G
00000000	00000000
35533411	11433553
B	

[Création, remont, adjonction]

Fonctionnel, Thérapeutique, nécessaire à la profession

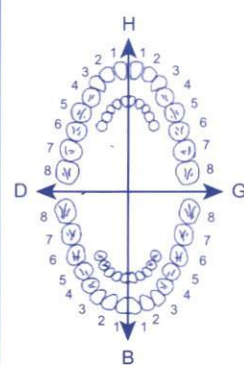

COEFFICIENT DES TRAVAUX

MONTANTS DES SOINS

DATE DU DEVIS

DATE DE L'EXECUTION

VISA ET CACHET DU PRATICIEN ATTESTANT LE DEVIS

VISA ET CACHET DU PRATICIEN ATTESTANT L'EXECUTION

Dr Alami Mohamed
Professeur en Cardiologie
264 Bd Ghandi.
Residence Jawhara
Casablanca 20200

ORDONNANCE

03/09/2020

BENCHEKROUN FATIHA

136.60 X2
AMLOR 5mg

1cp a 20h

126.00 X6
COANGINIB 50/12,5

1cp a 8h

30.70 X6
KARDEGIC 75 1sachet a 12H

LOT : 20E007
PER.: 06 2021
KARDEGIC 75MG
SACHETS B30
P.P.V : 30DH70
6 118000 061847

LOT : 19E006
PER.: 06 2021
KARDEGIC 75MG
SACHETS B30
P.P.V : 30DH70
6 118000 061847

LOT : 20E009
PER.: 07 2021
KARDEGIC 75MG
SACHETS B30
P.P.V : 30DH70
6 118000 061847

LOT : 20E007
PER.: 06 2021
KARDEGIC 75MG
SACHETS B30
P.P.V : 30DH70
6 118000 061847

LOT : 20E007
PER.: 06 2021
KARDEGIC 75MG
SACHETS B30
P.P.V : 30DH70
6 118000 061847

LOT : 19E006
PER.: 06 2021
KARDEGIC 75MG
SACHETS B30
P.P.V : 30DH70
6 118000 061847

PHARMACIE AL AMANA
Mme. Alami Souad Samira
Docteur en Pharmacie
13, Rue Annerjis Beausjour
Casablanca - Tél : 05 22 24 00 70

Dr. ALAMI M
Professeur en Cardiologie
264, Bd. Ghandi - Casablanca
Tél. 05 22 39 01 12 / 05 61 15 78 06



INDICATIONS THÉRAPEUTIQUES

Ce médicament appartient à la classe des inhibiteurs du calcium.
Ce médicament est préconisé pour le traitement de l'angor.

CONTRE INDICATIONS

Ce médicament NE DOIT PAS être utilisé :
- chez la femme enceinte ou allaitante
- chez la femme en période de lactation
EN CAS DE DOUTE, IL EST CONSEILLÉ DE CONSULTER LE PHARMACIEN.

PRÉCAUTIONS D'EMPLOI

Les personnes âgées et les personnes souffrant d'une insuffisance hépatique se conformeront strictement à la prescription de leur médecin.

EN CAS DE DOUTE NE PAS HÉSITER A DEMANDER L'AVIS DE VOTRE MÉDECIN OU DE VOTRE PHARMACIEN.

AFIN D'ÉVITER D'ÉVENTUELLES INTERACTIONS ENTRE PLUSIEURS MÉDICAMENTS IL FAUT SIGNALER SYSTÉMATIQUEMENT TOUT AUTRE TRAITEMENT EN COURS A VOTRE MÉDECIN OU A VOTRE PHARMACIEN, particulièrement si vous prenez déjà des médicaments contre l'hypertension artérielle ou contre l'angor.

NE JAMAIS LAISSER A LA PORTÉE DES ENFANTS.

AUTRES EFFETS POSSIBLES DU MÉDICAMENT

COMME TOUT PRODUIT ACTIF, CE MÉDICAMENT PEUT, CHEZ CERTAINES PERSONNES ENTRAINER DES EFFETS PLUS OU MOINS GENANTS, en début de traitement :

- le plus souvent, on peut noter maux de tête, rougeurs du visage, oedèmes des jambes.
- Rarement : nausées, étourdissements, fatigue, réactions cutanées : tachycardies ou palpitations. Ces phénomènes s'atténuent en général par la suite.

Pour toute autre manifestation indésirable, telle que douleurs angineuses dans la région thoracique pouvant survenir, très rarement, 15 à 20 minutes après la prise du médicament, il convient de prévenir le médecin.

POSOLOGIE ET MODE D'ADMINISTRATION

DANS TOUS LES CAS SE CONFORMER STRICTEMENT A L'ORDONNANCE DE VOTRE MÉDECIN.

PRÉSENTATIONS

- AMLOR® 5 mg

Boîte de 14 comprimés dosés à 5 mg d'amlodipine

Boîte de 28 comprimés dosés à 5 mg d'amlodipine

Boîte de 56 comprimés dosés à 5 mg d'amlodipine

- AMLOR® 10 mg

Boîte de 14 comprimés dosés à 10 mg d'amlodipine

Boîte de 28 comprimés dosés à 10 mg d'amlodipine

® Marque de Pfizer Inc

UT.AV : 1 1 2 2 P.P.V.

LOT N° : 1 2 8 3 3 2 2

1 3 6 6 0

136,60

N.S.D.I.

09626039

LABORATOIRES PFIZER S.A.
Route de Oualidia EL JADIDA

Fabriqué par
LABORATOIRES PFIZER S.A. (Maroc)
avec l'autorisation de PFIZER Inc
New-York U.S.A.



INDICATIONS THÉRAPEUTIQUES

Ce médicament appartient à la classe des inhibiteurs calciques.
Ce médicament est préconisé pour le traitement de l'angor.

CONTRE INDICATIONS

Ce médicament NE DOIT PAS être utilisé :
- chez la femme enceinte ou allaitante
- chez la femme en période de lactation
EN CAS DE DOUTE, IL EST CONSEILLÉ DE CONSULTER LE PHARMACIEN.

PRÉCAUTIONS D'EMPLOI

Les personnes âgées et les personnes souffrant d'une insuffisance hépatique se conformeront strictement à la prescription de leur médecin.

EN CAS DE DOUTE NE PAS HÉSITER A DEMANDER L'AVIS DE VOTRE MÉDECIN OU DE VOTRE PHARMACIEN.

AFIN D'ÉVITER D'ÉVENTUELLES INTERACTIONS ENTRE PLUSIEURS MÉDICAMENTS IL FAUT SIGNALER SYSTÉMATIQUEMENT TOUT AUTRE TRAITEMENT EN COURS A VOTRE MÉDECIN OU A VOTRE PHARMACIEN, particulièrement si vous prenez déjà des médicaments contre l'hypertension artérielle ou contre l'angor.

NE JAMAIS LAISSER A LA PORTÉE DES ENFANTS.

AUTRES EFFETS POSSIBLES DU MÉDICAMENT

COMME TOUT PRODUIT ACTIF, CE MÉDICAMENT PEUT, CHEZ CERTAINES PERSONNES ENTRAINER DES EFFETS PLUS OU MOINS GENANTS, en début de traitement :

- le plus souvent, on peut noter maux de tête, rougeurs du visage, oedèmes des jambes.
- Rarement : nausées, étourdissements, fatigue, réactions cutanées : tachycardies ou palpitations. Ces phénomènes s'atténuent en général par la suite.

Pour toute autre manifestation indésirable, telle que douleurs angineuses dans la région thoracique pouvant survenir, très rarement, 15 à 20 minutes après la prise du médicament, il convient de prévenir le médecin.

POSOLOGIE ET MODE D'ADMINISTRATION

DANS TOUS LES CAS SE CONFORMER STRICTEMENT A L'ORDONNANCE DE VOTRE MÉDECIN.

PRÉSENTATIONS

- AMLOR® 5 mg

Boîte de 14 comprimés dosés à 5 mg d'amlodipine

Boîte de 28 comprimés dosés à 5 mg d'amlodipine

Boîte de 56 comprimés dosés à 5 mg d'amlodipine

- AMLOR® 10 mg

Boîte de 14 comprimés dosés à 10 mg d'amlodipine

Boîte de 28 comprimés dosés à 10 mg d'amlodipine

® Marque de Pfizer Inc

UT.AV : 1 1 2 2 P.P.V.

LOT N° : 1 2 8 3 3 2 2

1 3 6 6 0

136,60

N.S.D.I.

09626039

LABORATOIRES PFIZER S.A.
Route de Oualidia EL JADIDA

Fabriqué par
LABORATOIRES PFIZER S.A. (Maroc)
avec l'autorisation de PFIZER Inc
New-York U.S.A.

Co-anginib® 50mg/12,5mg

Boite de 30 ou 60 comprimés pelliculés
Losartan potassium et Hydrochlorothiazide



Veuillez lire attentivement l'intégralité de cette notice avant de prendre ce médicament car elle contient des informations

imp
- G
- Si
- Co
- Si
- M
par

LOT: 246
PER: NOV 2021
PPV: 125 DH 00

...in de la relire.
...plus d'informations à votre médecin ou à votre pharmacien.
...prescrit. Ne le donnez jamais à d'autre personnes, il pourrait lui être nocif
...ques aux vôtres.
...si vous remarquez un effet indésirable non mentionné dans cette notice,
...an.

Que contient cette notice :

1. Qu'est ce que **Co-anginib®** et dans quel cas est-il utilisé ?
2. Quelles sont les informations à connaître avant de prendre **Co-anginib®** ?
3. Comment prendre **Co-anginib®** ?
4. Quels sont les effets indésirables éventuels ?
5. Comment conserver **Co-anginib®** ?
6. Informations supplémentaires

1. QU'EST CE QUE CO-ANGINIB ET DANS QUELS CAS EST-IL UTILISÉ ?

Traitement de l'hypertension artérielle essentielle chez les patients dont la pression artérielle n'est pas suffisamment contrôlée par une monothérapie.

Co-anginib® est une combinaison d'un antagoniste des récepteurs de l'angiotensine II (losartan) et d'un diurétique (hydrochlorothiazide). L'angiotensine II est une substance produite par votre organisme qui se lie aux récepteurs de la paroi des vaisseaux sanguins entraînant leur contraction. Cela induit une augmentation de la pression artérielle. Le losartan empêche la liaison de l'angiotensine II à ces récepteurs entraînant la dilatation des vaisseaux sanguins et une diminution de la pression artérielle. L'hydrochlorothiazide permet aux reins d'éliminer plus d'eau et de sels. Ceci contribue également à réduire la pression artérielle.

2. QU'ELLES SONT LES INFORMATIONS A CONNAITRE AVANT DE PRENDRE CO-ANGINIB® ?

Ne prenez jamais Co-anginib® en cas de :

Hypersensibilité au losartan, aux dérivés sulfamidés (tels que l'hydrochlorothiazide) ou à l'un des excipients.

Hypokaliémie ou hypercalcémie résistante au traitement.

Insuffisance hépatique sévère, cholestase et troubles obstructifs biliaires.

Hyponatrémie réfractaire.

Hyperuricémie symptomatique (goutte).

2ème et 3ème trimestres de la grossesse

Insuffisance rénale sévère (c'est-à-dire clairance de la créatinine < 30 ml/mn).

Anurie.

Adressez-vous à votre médecin ou pharmacien avant de prendre Co-anginib®

Une attention particulière est requise chez les patients présentant :

Angio-œdème : Une surveillance étroite est recommandée.

Hypotension et hypovolémie : Il est recommandé de traiter ces pathologies avant l'administration de **Co-anginib®** 50 mg/12,5 mg, comprimé pelliculé. Les électrolytes sériques doivent être contrôlés à intervalles réguliers en cas de diarrhée ou de vomissements intercurrents.

Déséquilibres électrolytiques : les concentrations plasmatiques de potassium ainsi que la clairance de la créatinine devront être étroitement surveillées. Cette surveillance doit être renforcée en particulier chez les patients atteints d'insuffisance cardiaque et ayant une clairance de la créatinine comprise entre 30 et 50 ml/mn.

Insuffisance hépatique: **Co-anginib®** 50 mg/12,5 mg, comprimé pelliculé doit être utilisé avec prudence chez les patients ayant des antécédents d'insuffisance hépatique légère à modérée ou une maladie hépatique évolutive.

Insuffisance rénale : La prudence est recommandée lors de l'utilisation de **Co-anginib®** 50 mg/12,5 mg, comprimé pelliculé chez les patients présentant une insuffisance cardiaque sévère ou une dysfonction rénale préexistante

Hyperaldostéronisme primaire : Les patients présentant un hyperaldostéronisme primaire ne sont généralement pas répondeurs aux traitements antihypertenseurs agissant par inhibition du système rénine-angiotensine. Les comprimés de **Co-anginib®** ne devront donc pas être utilisés.

Cardiopathie ischémique et maladie vasculaire cérébrale : Comme avec d'autres traitements antihypertenseurs, une baisse trop importante de la pression artérielle chez ces patients pourrait entraîner un infarctus du myocarde ou un accident vasculaire cérébral.

Insuffisance cardiaque, sténose des valves aortique et mitrale , cardiomyopathie hypertrophique obstructive

Diabète sucré : Les diurétiques thiazidiques peuvent altérer la tolérance au glucose. Il peut être nécessaire d'adapter la

Co-anginib® 50mg/12,5mg

Boite de 30 ou 60 comprimés pelliculés
Losartan potassium et Hydrochlorothiazide



Veuillez lire attentivement l'intégralité de cette notice avant de prendre ce médicament car elle contient des informations

imp
- G
- Si
- Co
- Si
- M
par

LOT: 246
PER: NOV 2021
PPV: 125 DH 00

...in de la relire.
...plus d'informations à votre médecin ou à votre pharmacien.
...prescrit. Ne le donnez jamais à d'autre personnes, il pourrait lui être nocif
...ques aux vôtres.
...si vous remarquez un effet indésirable non mentionné dans cette notice,
...an.

Que contient cette notice :

1. Qu'est ce que **Co-anginib®** et dans quel cas est-il utilisé ?
2. Quelles sont les informations à connaître avant de prendre **Co-anginib®** ?
3. Comment prendre **Co-anginib®** ?
4. Quels sont les effets indésirables éventuels ?
5. Comment conserver **Co-anginib®** ?
6. Informations supplémentaires

1. QU'EST CE QUE CO-ANGINIB ET DANS QUELS CAS EST-IL UTILISÉ ?

Traitement de l'hypertension artérielle essentielle chez les patients dont la pression artérielle n'est pas suffisamment contrôlée par une monothérapie.

Co-anginib® est une combinaison d'un antagoniste des récepteurs de l'angiotensine II (losartan) et d'un diurétique (hydrochlorothiazide). L'angiotensine II est une substance produite par votre organisme qui se lie aux récepteurs de la paroi des vaisseaux sanguins entraînant leur contraction. Cela induit une augmentation de la pression artérielle. Le losartan empêche la liaison de l'angiotensine II à ces récepteurs entraînant la dilatation des vaisseaux sanguins et une diminution de la pression artérielle. L'hydrochlorothiazide permet aux reins d'éliminer plus d'eau et de sels. Ceci contribue également à réduire la pression artérielle.

2. QU'ELLES SONT LES INFORMATIONS A CONNAITRE AVANT DE PRENDRE CO-ANGINIB® ?

Ne prenez jamais Co-anginib® en cas de :

Hypersensibilité au losartan, aux dérivés sulfamidés (tels que l'hydrochlorothiazide) ou à l'un des excipients.

Hypokaliémie ou hypercalcémie résistante au traitement.

Insuffisance hépatique sévère, cholestase et troubles obstructifs biliaires.

Hyponatrémie réfractaire.

Hyperuricémie symptomatique (goutte).

2ème et 3ème trimestres de la grossesse

Insuffisance rénale sévère (c'est-à-dire clairance de la créatinine < 30 ml/mn).

Anurie.

Adressez-vous à votre médecin ou pharmacien avant de prendre Co-anginib®

Une attention particulière est requise chez les patients présentant :

Angio-œdème : Une surveillance étroite est recommandée.

Hypotension et hypovolémie : Il est recommandé de traiter ces pathologies avant l'administration de **Co-anginib®** 50 mg/12,5 mg, comprimé pelliculé. Les électrolytes sériques doivent être contrôlés à intervalles réguliers en cas de diarrhée ou de vomissements intercurrents.

Déséquilibres électrolytiques : les concentrations plasmatiques de potassium ainsi que la clairance de la créatinine devront être étroitement surveillées. Cette surveillance doit être renforcée en particulier chez les patients atteints d'insuffisance cardiaque et ayant une clairance de la créatinine comprise entre 30 et 50 ml/mn.

Insuffisance hépatique: **Co-anginib®** 50 mg/12,5 mg, comprimé pelliculé doit être utilisé avec prudence chez les patients ayant des antécédents d'insuffisance hépatique légère à modérée ou une maladie hépatique évolutive.

Insuffisance rénale : La prudence est recommandée lors de l'utilisation de **Co-anginib®** 50 mg/12,5 mg, comprimé pelliculé chez les patients présentant une insuffisance cardiaque sévère ou une dysfonction rénale préexistante

Hyperaldostéronisme primaire : Les patients présentant un hyperaldostéronisme primaire ne sont généralement pas répondeurs aux traitements antihypertenseurs agissant par inhibition du système rénine-angiotensine. Les comprimés de **Co-anginib®** ne devront donc pas être utilisés.

Cardiopathie ischémique et maladie vasculaire cérébrale : Comme avec d'autres traitements antihypertenseurs, une baisse trop importante de la pression artérielle chez ces patients pourrait entraîner un infarctus du myocarde ou un accident vasculaire cérébral.

Insuffisance cardiaque, sténose des valves aortique et mitrale , cardiomyopathie hypertrophique obstructive

Diabète sucré : Les diurétiques thiazidiques peuvent altérer la tolérance au glucose. Il peut être nécessaire d'adapter la

Co-anginib® 50mg/12,5mg

Boite de 30 ou 60 comprimés pelliculés
Losartan potassium et Hydrochlorothiazide



Veuillez lire attentivement l'intégralité de cette notice avant de prendre ce médicament car elle contient des informations

imp
- G
- Si
- Co
- Si
- M
par

LOT: 246
PER: NOV 2021
PPV: 125 DH 00

...in de la relire.
...plus d'informations à votre médecin ou à votre pharmacien.
...prescrit. Ne le donnez jamais à d'autre personnes, il pourrait lui être nocif
...ques aux vôtres.
...si vous remarquez un effet indésirable non mentionné dans cette notice,
...an.

Que contient cette notice :

1. Qu'est ce que **Co-anginib®** et dans quel cas est-il utilisé ?
2. Quelles sont les informations à connaître avant de prendre **Co-anginib®** ?
3. Comment prendre **Co-anginib®** ?
4. Quels sont les effets indésirables éventuels ?
5. Comment conserver **Co-anginib®** ?
6. Informations supplémentaires

1. QU'EST CE QUE CO-ANGINIB ET DANS QUELS CAS EST-IL UTILISÉ ?

Traitement de l'hypertension artérielle essentielle chez les patients dont la pression artérielle n'est pas suffisamment contrôlée par une monothérapie.

Co-anginib® est une combinaison d'un antagoniste des récepteurs de l'angiotensine II (losartan) et d'un diurétique (hydrochlorothiazide). L'angiotensine II est une substance produite par votre organisme qui se lie aux récepteurs de la paroi des vaisseaux sanguins entraînant leur contraction. Cela induit une augmentation de la pression artérielle. Le losartan empêche la liaison de l'angiotensine II à ces récepteurs entraînant la dilatation des vaisseaux sanguins et une diminution de la pression artérielle. L'hydrochlorothiazide permet aux reins d'éliminer plus d'eau et de sels. Ceci contribue également à réduire la pression artérielle.

2. QU'ELLES SONT LES INFORMATIONS À CONNAÎTRE AVANT DE PRENDRE CO-ANGINIB® ?

Ne prenez jamais Co-anginib® en cas de :

Hypersensibilité au losartan, aux dérivés sulfamidés (tels que l'hydrochlorothiazide) ou à l'un des excipients.

Hypokaliémie ou hypercalcémie résistante au traitement.

Insuffisance hépatique sévère, cholestase et troubles obstructifs biliaires.

Hyponatrémie réfractaire.

Hyperuricémie symptomatique (goutte).

2ème et 3ème trimestres de la grossesse

Insuffisance rénale sévère (c'est-à-dire clairance de la créatinine < 30 ml/mn).

Anurie.

Adressez-vous à votre médecin ou pharmacien avant de prendre Co-anginib®

Une attention particulière est requise chez les patients présentant :

Angio-œdème : Une surveillance étroite est recommandée.

Hypotension et hypovolémie : Il est recommandé de traiter ces pathologies avant l'administration de **Co-anginib®** 50 mg/12,5 mg, comprimé pelliculé. Les électrolytes sériques doivent être contrôlés à intervalles réguliers en cas de diarrhée ou de vomissements intercurrents.

Déséquilibres électrolytiques : les concentrations plasmatiques de potassium ainsi que la clairance de la créatinine devront être étroitement surveillées. Cette surveillance doit être renforcée en particulier chez les patients atteints d'insuffisance cardiaque et ayant une clairance de la créatinine comprise entre 30 et 50 ml/mn.

Insuffisance hépatique: **Co-anginib®** 50 mg/12,5 mg, comprimé pelliculé doit être utilisé avec prudence chez les patients ayant des antécédents d'insuffisance hépatique légère à modérée ou une maladie hépatique évolutive.

Insuffisance rénale : La prudence est recommandée lors de l'utilisation de **Co-anginib®** 50 mg/12,5 mg, comprimé pelliculé chez les patients présentant une insuffisance cardiaque sévère ou une dysfonction rénale préexistante

Hyperaldostéronisme primaire : Les patients présentant un hyperaldostéronisme primaire ne sont généralement pas répondeurs aux traitements antihypertenseurs agissant par inhibition du système rénine-angiotensine. Les comprimés de **Co-anginib®** ne devront donc pas être utilisés.

Cardiopathie ischémique et maladie vasculaire cérébrale : Comme avec d'autres traitements antihypertenseurs, une baisse trop importante de la pression artérielle chez ces patients pourrait entraîner un infarctus du myocarde ou un accident vasculaire cérébral.

Insuffisance cardiaque, sténose des valves aortique et mitrale , cardiomyopathie hypertrophique obstructive

Diabète sucré : Les diurétiques thiazidiques peuvent altérer la tolérance au glucose. Il peut être nécessaire d'adapter la

Co-anginib® 50mg/12,5mg

Boite de 30 ou 60 comprimés pelliculés
Losartan potassium et Hydrochlorothiazide



Veuillez lire attentivement l'intégralité de cette notice avant de prendre ce médicament car elle contient des informations

imp
- G
- Si
- Co
- Si
- M
par

LOT: 246
PER: NOV 2021
PPV: 125 DH 00

...in de la relire.
...plus d'informations à votre médecin ou à votre pharmacien.
...prescrit. Ne le donnez jamais à d'autre personnes, il pourrait lui être nocif
...ques aux vôtres.
...si vous remarquez un effet indésirable non mentionné dans cette notice,
...an.

Que contient cette notice :

1. Qu'est ce que **Co-anginib®** et dans quel cas est-il utilisé ?
2. Quelles sont les informations à connaître avant de prendre **Co-anginib®** ?
3. Comment prendre **Co-anginib®** ?
4. Quels sont les effets indésirables éventuels ?
5. Comment conserver **Co-anginib®** ?
6. Informations supplémentaires

1. QU'EST CE QUE CO-ANGINIB ET DANS QUELS CAS EST-IL UTILISÉ ?

Traitement de l'hypertension artérielle essentielle chez les patients dont la pression artérielle n'est pas suffisamment contrôlée par une monothérapie.

Co-anginib® est une combinaison d'un antagoniste des récepteurs de l'angiotensine II (losartan) et d'un diurétique (hydrochlorothiazide). L'angiotensine II est une substance produite par votre organisme qui se lie aux récepteurs de la paroi des vaisseaux sanguins entraînant leur contraction. Cela induit une augmentation de la pression artérielle. Le losartan empêche la liaison de l'angiotensine II à ces récepteurs entraînant la dilatation des vaisseaux sanguins et une diminution de la pression artérielle. L'hydrochlorothiazide permet aux reins d'éliminer plus d'eau et de sels. Ceci contribue également à réduire la pression artérielle.

2. QU'ELLES SONT LES INFORMATIONS A CONNAITRE AVANT DE PRENDRE CO-ANGINIB® ?

Ne prenez jamais Co-anginib® en cas de :

Hypersensibilité au losartan, aux dérivés sulfamidés (tels que l'hydrochlorothiazide) ou à l'un des excipients.

Hypokaliémie ou hypercalcémie résistante au traitement.

Insuffisance hépatique sévère, cholestase et troubles obstructifs biliaires.

Hyponatrémie réfractaire.

Hyperuricémie symptomatique (goutte).

2ème et 3ème trimestres de la grossesse

Insuffisance rénale sévère (c'est-à-dire clairance de la créatinine < 30 ml/mn).

Anurie.

Adressez-vous à votre médecin ou pharmacien avant de prendre Co-anginib®

Une attention particulière est requise chez les patients présentant :

Angio-œdème : Une surveillance étroite est recommandée.

Hypotension et hypovolémie : Il est recommandé de traiter ces pathologies avant l'administration de **Co-anginib®** 50 mg/12,5 mg, comprimé pelliculé. Les électrolytes sériques doivent être contrôlés à intervalles réguliers en cas de diarrhée ou de vomissements intercurrents.

Déséquilibres électrolytiques : les concentrations plasmatiques de potassium ainsi que la clairance de la créatinine devront être étroitement surveillées. Cette surveillance doit être renforcée en particulier chez les patients atteints d'insuffisance cardiaque et ayant une clairance de la créatinine comprise entre 30 et 50 ml/mn.

Insuffisance hépatique: **Co-anginib®** 50 mg/12,5 mg, comprimé pelliculé doit être utilisé avec prudence chez les patients ayant des antécédents d'insuffisance hépatique légère à modérée ou une maladie hépatique évolutive.

Insuffisance rénale : La prudence est recommandée lors de l'utilisation de **Co-anginib®** 50 mg/12,5 mg, comprimé pelliculé chez les patients présentant une insuffisance cardiaque sévère ou une dysfonction rénale préexistante

Hyperaldostéronisme primaire : Les patients présentant un hyperaldostéronisme primaire ne sont généralement pas répondeurs aux traitements antihypertenseurs agissant par inhibition du système rénine-angiotensine. Les comprimés de **Co-anginib®** ne devront donc pas être utilisés.

Cardiopathie ischémique et maladie vasculaire cérébrale : Comme avec d'autres traitements antihypertenseurs, une baisse trop importante de la pression artérielle chez ces patients pourrait entraîner un infarctus du myocarde ou un accident vasculaire cérébral.

Insuffisance cardiaque, sténose des valves aortique et mitrale , cardiomyopathie hypertrophique obstructive

Diabète sucré : Les diurétiques thiazidiques peuvent altérer la tolérance au glucose. Il peut être nécessaire d'adapter la

Co-anginib® 50mg/12,5mg

Boite de 30 ou 60 comprimés pelliculés
Losartan potassium et Hydrochlorothiazide



Veuillez lire attentivement l'intégralité de cette notice avant de prendre ce médicament car elle contient des informations

imp
- G
- Si
- Co
- Si
- M
par

LOT: 246
PER: NOV 2021
PPV: 125 DH 00

...in de la relire.
...plus d'informations à votre médecin ou à votre pharmacien.
...prescrit. Ne le donnez jamais à d'autre personnes, il pourrait lui être nocif
...ques aux vôtres.
...si vous remarquez un effet indésirable non mentionné dans cette notice,
...an.

Que contient cette notice :

1. Qu'est ce que **Co-anginib®** et dans quel cas est-il utilisé ?
2. Quelles sont les informations à connaître avant de prendre **Co-anginib®** ?
3. Comment prendre **Co-anginib®** ?
4. Quels sont les effets indésirables éventuels ?
5. Comment conserver **Co-anginib®** ?
6. Informations supplémentaires

1. QU'EST CE QUE CO-ANGINIB ET DANS QUELS CAS EST-IL UTILISÉ ?

Traitement de l'hypertension artérielle essentielle chez les patients dont la pression artérielle n'est pas suffisamment contrôlée par une monothérapie.

Co-anginib® est une combinaison d'un antagoniste des récepteurs de l'angiotensine II (losartan) et d'un diurétique (hydrochlorothiazide). L'angiotensine II est une substance produite par votre organisme qui se lie aux récepteurs de la paroi des vaisseaux sanguins entraînant leur contraction. Cela induit une augmentation de la pression artérielle. Le losartan empêche la liaison de l'angiotensine II à ces récepteurs entraînant la dilatation des vaisseaux sanguins et une diminution de la pression artérielle. L'hydrochlorothiazide permet aux reins d'éliminer plus d'eau et de sels. Ceci contribue également à réduire la pression artérielle.

2. QU'ELLES SONT LES INFORMATIONS A CONNAITRE AVANT DE PRENDRE CO-ANGINIB® ?

Ne prenez jamais Co-anginib® en cas de :

Hypersensibilité au losartan, aux dérivés sulfamidés (tels que l'hydrochlorothiazide) ou à l'un des excipients.

Hypokaliémie ou hypercalcémie résistante au traitement.

Insuffisance hépatique sévère, cholestase et troubles obstructifs biliaires.

Hyponatrémie réfractaire.

Hyperuricémie symptomatique (goutte).

2ème et 3ème trimestres de la grossesse

Insuffisance rénale sévère (c'est-à-dire clairance de la créatinine < 30 ml/mn).

Anurie.

Adressez-vous à votre médecin ou pharmacien avant de prendre Co-anginib®

Une attention particulière est requise chez les patients présentant :

Angio-œdème : Une surveillance étroite est recommandée.

Hypotension et hypovolémie : Il est recommandé de traiter ces pathologies avant l'administration de **Co-anginib®** 50 mg/12,5 mg, comprimé pelliculé. Les électrolytes sériques doivent être contrôlés à intervalles réguliers en cas de diarrhée ou de vomissements intercurrents.

Déséquilibres électrolytiques : les concentrations plasmatiques de potassium ainsi que la clairance de la créatinine devront être étroitement surveillées. Cette surveillance doit être renforcée en particulier chez les patients atteints d'insuffisance cardiaque et ayant une clairance de la créatinine comprise entre 30 et 50 ml/mn.

Insuffisance hépatique: **Co-anginib®** 50 mg/12,5 mg, comprimé pelliculé doit être utilisé avec prudence chez les patients ayant des antécédents d'insuffisance hépatique légère à modérée ou une maladie hépatique évolutive.

Insuffisance rénale : La prudence est recommandée lors de l'utilisation de **Co-anginib®** 50 mg/12,5 mg, comprimé pelliculé chez les patients présentant une insuffisance cardiaque sévère ou une dysfonction rénale préexistante

Hyperaldostéronisme primaire : Les patients présentant un hyperaldostéronisme primaire ne sont généralement pas répondeurs aux traitements antihypertenseurs agissant par inhibition du système rénine-angiotensine. Les comprimés de **Co-anginib®** ne devront donc pas être utilisés.

Cardiopathie ischémique et maladie vasculaire cérébrale : Comme avec d'autres traitements antihypertenseurs, une baisse trop importante de la pression artérielle chez ces patients pourrait entraîner un infarctus du myocarde ou un accident vasculaire cérébral.

Insuffisance cardiaque, sténose des valves aortique et mitrale , cardiomyopathie hypertrophique obstructive

Diabète sucré : Les diurétiques thiazidiques peuvent altérer la tolérance au glucose. Il peut être nécessaire d'adapter la

Co-anginib® 50mg/12,5mg

Boite de 30 ou 60 comprimés pelliculés
Losartan potassium et Hydrochlorothiazide



Veuillez lire attentivement l'intégralité de cette notice avant de prendre ce médicament car elle contient des informations

imp
- G
- Si
- Co
- Si
- M
par

LOT: 246
PER: NOV 2021
PPV: 125 DH 00

...in de la relire.
...plus d'informations à votre médecin ou à votre pharmacien.
...prescrit. Ne le donnez jamais à d'autre personnes, il pourrait lui être nocif
...ques aux vôtres.
...si vous remarquez un effet indésirable non mentionné dans cette notice,
...an.

Que contient cette notice :

1. Qu'est ce que **Co-anginib®** et dans quel cas est-il utilisé ?
2. Quelles sont les informations à connaître avant de prendre **Co-anginib®** ?
3. Comment prendre **Co-anginib®** ?
4. Quels sont les effets indésirables éventuels ?
5. Comment conserver **Co-anginib®** ?
6. Informations supplémentaires

1. QU'EST CE QUE CO-ANGINIB ET DANS QUELS CAS EST-IL UTILISÉ ?

Traitement de l'hypertension artérielle essentielle chez les patients dont la pression artérielle n'est pas suffisamment contrôlée par une monothérapie.

Co-anginib® est une combinaison d'un antagoniste des récepteurs de l'angiotensine II (losartan) et d'un diurétique (hydrochlorothiazide). L'angiotensine II est une substance produite par votre organisme qui se lie aux récepteurs de la paroi des vaisseaux sanguins entraînant leur contraction. Cela induit une augmentation de la pression artérielle. Le losartan empêche la liaison de l'angiotensine II à ces récepteurs entraînant la dilatation des vaisseaux sanguins et une diminution de la pression artérielle. L'hydrochlorothiazide permet aux reins d'éliminer plus d'eau et de sels. Ceci contribue également à réduire la pression artérielle.

2. QU'ELLES SONT LES INFORMATIONS A CONNAITRE AVANT DE PRENDRE CO-ANGINIB® ?

Ne prenez jamais Co-anginib® en cas de :

Hypersensibilité au losartan, aux dérivés sulfamidés (tels que l'hydrochlorothiazide) ou à l'un des excipients.

Hypokaliémie ou hypercalcémie résistante au traitement.

Insuffisance hépatique sévère, cholestase et troubles obstructifs biliaires.

Hyponatrémie réfractaire.

Hyperuricémie symptomatique (goutte).

2ème et 3ème trimestres de la grossesse

Insuffisance rénale sévère (c'est-à-dire clairance de la créatinine < 30 ml/mn).

Anurie.

Adressez-vous à votre médecin ou pharmacien avant de prendre Co-anginib®

Une attention particulière est requise chez les patients présentant :

Angio-œdème : Une surveillance étroite est recommandée.

Hypotension et hypovolémie : Il est recommandé de traiter ces pathologies avant l'administration de **Co-anginib®** 50 mg/12,5 mg, comprimé pelliculé. Les électrolytes sériques doivent être contrôlés à intervalles réguliers en cas de diarrhée ou de vomissements intercurrents.

Déséquilibres électrolytiques : les concentrations plasmatiques de potassium ainsi que la clairance de la créatinine devront être étroitement surveillées. Cette surveillance doit être renforcée en particulier chez les patients atteints d'insuffisance cardiaque et ayant une clairance de la créatinine comprise entre 30 et 50 ml/mn.

Insuffisance hépatique: **Co-anginib®** 50 mg/12,5 mg, comprimé pelliculé doit être utilisé avec prudence chez les patients ayant des antécédents d'insuffisance hépatique légère à modérée ou une maladie hépatique évolutive.

Insuffisance rénale : La prudence est recommandée lors de l'utilisation de **Co-anginib®** 50 mg/12,5 mg, comprimé pelliculé chez les patients présentant une insuffisance cardiaque sévère ou une dysfonction rénale préexistante

Hyperaldostéronisme primaire : Les patients présentant un hyperaldostéronisme primaire ne sont généralement pas répondeurs aux traitements antihypertenseurs agissant par inhibition du système rénine-angiotensine. Les comprimés de **Co-anginib®** ne devront donc pas être utilisés.

Cardiopathie ischémique et maladie vasculaire cérébrale : Comme avec d'autres traitements antihypertenseurs, une baisse trop importante de la pression artérielle chez ces patients pourrait entraîner un infarctus du myocarde ou un accident vasculaire cérébral.

Insuffisance cardiaque, sténose des valves aortique et mitrale , cardiomyopathie hypertrophique obstructive

Diabète sucré : Les diurétiques thiazidiques peuvent altérer la tolérance au glucose. Il peut être nécessaire d'adapter la

Co-anginib® 50mg/12,5mg

Boite de 30 ou 60 comprimés pelliculés
Losartan potassium et Hydrochlorothiazide



Veuillez lire attentivement l'intégralité de cette notice avant de prendre ce médicament car elle contient des informations

imp
- G
- Si
- Co
- Si
- M
par

LOT: 246
PER: NOV 2021
PPV: 125 DH 00

...in de la relire.
...plus d'informations à votre médecin ou à votre pharmacien.
...prescrit. Ne le donnez jamais à d'autre personnes, il pourrait lui être nocif
...ques aux vôtres.
...si vous remarquez un effet indésirable non mentionné dans cette notice,
...an.

Que contient cette notice :

1. Qu'est ce que **Co-anginib®** et dans quel cas est-il utilisé ?
2. Quelles sont les informations à connaître avant de prendre **Co-anginib®** ?
3. Comment prendre **Co-anginib®** ?
4. Quels sont les effets indésirables éventuels ?
5. Comment conserver **Co-anginib®** ?
6. Informations supplémentaires

1. QU'EST CE QUE CO-ANGINIB ET DANS QUELS CAS EST-IL UTILISÉ ?

Traitement de l'hypertension artérielle essentielle chez les patients dont la pression artérielle n'est pas suffisamment contrôlée par une monothérapie.

Co-anginib® est une combinaison d'un antagoniste des récepteurs de l'angiotensine II (losartan) et d'un diurétique (hydrochlorothiazide). L'angiotensine II est une substance produite par votre organisme qui se lie aux récepteurs de la paroi des vaisseaux sanguins entraînant leur contraction. Cela induit une augmentation de la pression artérielle. Le losartan empêche la liaison de l'angiotensine II à ces récepteurs entraînant la dilatation des vaisseaux sanguins et une diminution de la pression artérielle. L'hydrochlorothiazide permet aux reins d'éliminer plus d'eau et de sels. Ceci contribue également à réduire la pression artérielle.

2. QU'ELLES SONT LES INFORMATIONS A CONNAITRE AVANT DE PRENDRE CO-ANGINIB® ?

Ne prenez jamais Co-anginib® en cas de :

Hypersensibilité au losartan, aux dérivés sulfamidés (tels que l'hydrochlorothiazide) ou à l'un des excipients.

Hypokaliémie ou hypercalcémie résistante au traitement.

Insuffisance hépatique sévère, cholestase et troubles obstructifs biliaires.

Hyponatrémie réfractaire.

Hyperuricémie symptomatique (goutte).

2ème et 3ème trimestres de la grossesse

Insuffisance rénale sévère (c'est-à-dire clairance de la créatinine < 30 ml/mn).

Anurie.

Adressez-vous à votre médecin ou pharmacien avant de prendre Co-anginib®

Une attention particulière est requise chez les patients présentant :

Angio-œdème : Une surveillance étroite est recommandée.

Hypotension et hypovolémie : Il est recommandé de traiter ces pathologies avant l'administration de **Co-anginib®** 50 mg/12,5 mg, comprimé pelliculé. Les électrolytes sériques doivent être contrôlés à intervalles réguliers en cas de diarrhée ou de vomissements intercurrents.

Déséquilibres électrolytiques : les concentrations plasmatiques de potassium ainsi que la clairance de la créatinine devront être étroitement surveillées. Cette surveillance doit être renforcée en particulier chez les patients atteints d'insuffisance cardiaque et ayant une clairance de la créatinine comprise entre 30 et 50 ml/mn.

Insuffisance hépatique: **Co-anginib®** 50 mg/12,5 mg, comprimé pelliculé doit être utilisé avec prudence chez les patients ayant des antécédents d'insuffisance hépatique légère à modérée ou une maladie hépatique évolutive.

Insuffisance rénale : La prudence est recommandée lors de l'utilisation de **Co-anginib®** 50 mg/12,5 mg, comprimé pelliculé chez les patients présentant une insuffisance cardiaque sévère ou une dysfonction rénale préexistante

Hyperaldostéronisme primaire : Les patients présentant un hyperaldostéronisme primaire ne sont généralement pas répondeurs aux traitements antihypertenseurs agissant par inhibition du système rénine-angiotensine. Les comprimés de **Co-anginib®** ne devront donc pas être utilisés.

Cardiopathie ischémique et maladie vasculaire cérébrale : Comme avec d'autres traitements antihypertenseurs, une baisse trop importante de la pression artérielle chez ces patients pourrait entraîner un infarctus du myocarde ou un accident vasculaire cérébral.

Insuffisance cardiaque, sténose des valves aortique et mitrale , cardiomyopathie hypertrophique obstructive

Diabète sucré : Les diurétiques thiazidiques peuvent altérer la tolérance au glucose. Il peut être nécessaire d'adapter la

Dr Alami Mohamed. Cardiologue

Fiche de Consultation du 03/09/2020

BENCHEKROUN FATIHA

Terrain Atopique: NON

Regime

Poids 70 Kg
Indice de Masse 28,4 (Norme: 20 à 25)
Risque CV %

Medicaments Prescrits

AMLOR 5mg
COANGINIB 50/12,5
KARDEGIC 75 1sachet a 12H

TA 130 / 65 mmHg
Frequence Card 63 c/mn

Examens Demandés

Radiologie

Biologie

Avis

Notes

Prochain RV 03/12/2020 12:30:00

ECG

Pr ALAMI M (s2)

Nom : BENCHEKROU Sex : Female Age : 63
SN : 0015737 Case No. : Lit No. :

Clinique N : Section :
Date : 03/09/2020

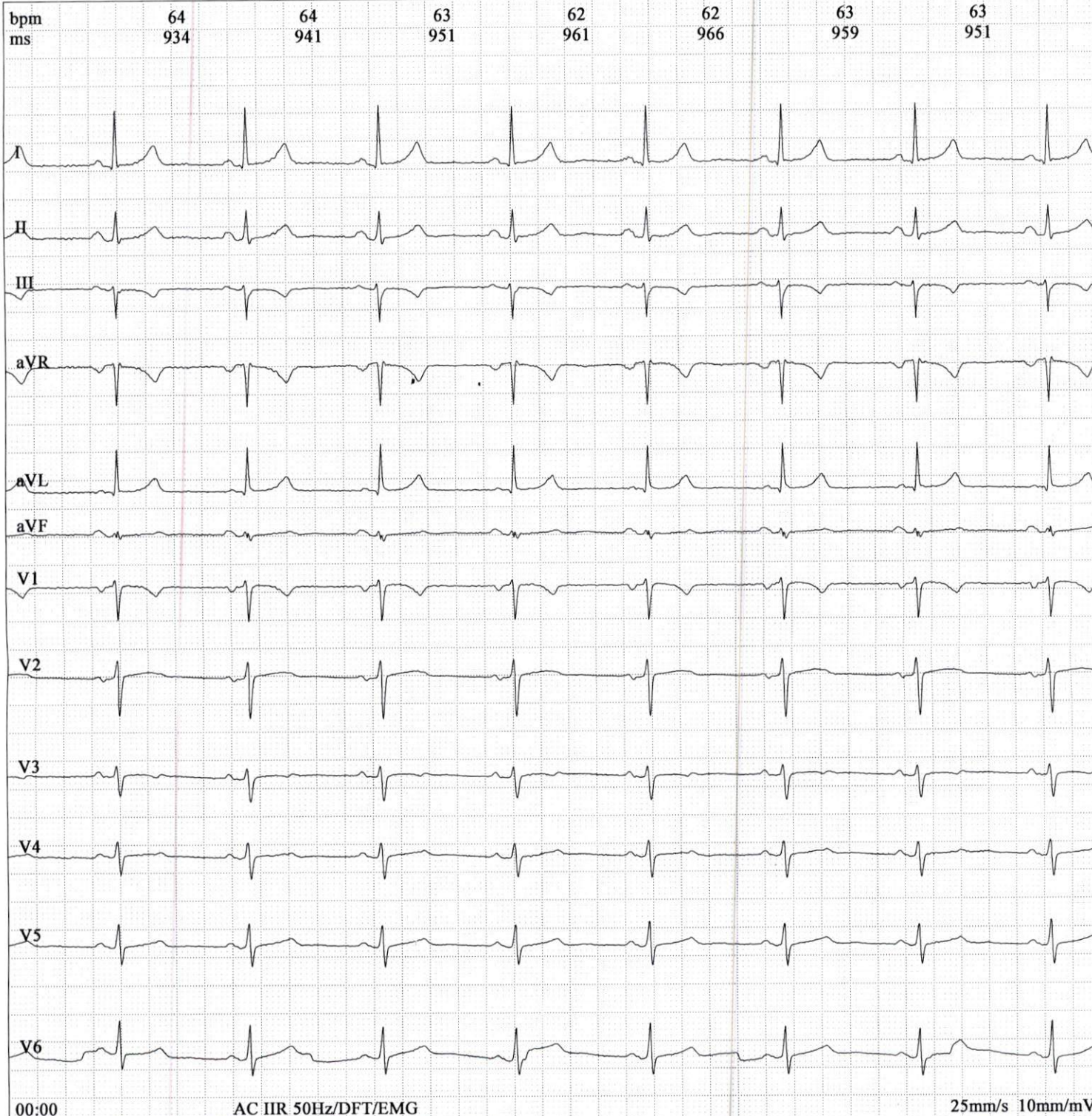

00:00 AC IIR 50Hz/DFT/EMG

25mm/s 10mm/mV

Frequency:	1000Hz	PR Interval:	129 ms
Sample Time:	12s	QT Interval:	401 ms
HR:	63bpm	QTc Interval:	412 ms
P Interval:	85ms	P Axis:	51.40°b
QRS Interval:	82 ms	QRS Axis:	0.20°b
T Interval:	181 ms	T Axis:	17.20°b

Prompt:

Dr. ALAMI M
Professeur en Cardiologie
264, Bd Ghandi - Casablanca
Tél. 05 22 33 01 12/03 61 15 78 06

Signature Medecin :