

RECOMMANDATIONS IMPORTANTES A LIRE POUR OBTENIR LES REMBOURSEMENTS ET EVITER LES REJETS

Conditions générales :

Le cadre réservé à l'adhérent doit être dûment renseigné.
Le cadre réservé au médecin doit être renseigné par le praticien lui-même notamment la nature de la maladie.
La validité de la feuille de soins est limitée à 3 mois à compter de la première consultation.
L'entente préalable est exigée pour toute hospitalisation médicale, chirurgicale, soins dentaires spéciaux, extractions multiples, parodontie orthodontie, prothèses dentaires, prothèses auditives ou orthopédiques ainsi que pour tous les actes effectués en série.
En cas d'accident, une déclaration précisant les causes et circonstances de l'accident est à joindre à la feuille de soins.

Pharmacie :

Les vignettes des médicaments doivent être obligatoirement jointes aux ordonnances.
Pour les médicaments sans vignettes une facture de la pharmacie doit être jointe.

Diagnostic et Biologie :

La facture ainsi qu'une copie des résultats des analyses ou du compte rendu (sous pli confidentiel) doivent être jointes à l'ordonnance médicale pour toute demande de remboursement.
Un pli confidentiel du médecin prescripteur des analyses ou radios peut être demandé par le médecin conseil de la mutuelle.

Optique :

L'ordonnance du médecin prescripteur et la facture de l'opticien sont à joindre à la feuille de soins.

Éducation :

L'entente préalable renseignée par le médecin prescripteur est exigée avant le début des séances de rééducations.
Pour le remboursement, la facture et le calendrier des séances effectuées sont à joindre à la feuille de soins.

Dentaire :

En cas de prothèses ou de traitement canaux, l'accord préalable renseigné sur la feuille de soins est obligatoire avant le début de traitement.
La facture doit être jointe à la feuille de soins pour toute demande de remboursement.
La radio-après soins est obligatoire en cas de prothèses ou de traitement canaux.

Maladie et Affection Longue Durée ALD et ALC :

La déclaration de maladie chronique doit être renseignée par le médecin prescripteur et renouvelée tous les 6 mois.

Adresses Mails utiles

Réclamation : contact@mupras.com
Prise en charge : pec@mupras.com
Adhésion et changement de statut : adhesion@mupras.com

MUPRAS garantit le respect de la loi n° 09-08 relative à la protection des personnes physiques à l'égard du traitement des données à caractère personnel.

MUPRAS : Centre Allal Ben Abdellah - 6ème Etage Angle Rue Mohamed Fakir et Rue Allal Ben Abdellah - Quartier de l'Horloge Casablanca 20000 - Tél. : 05 22 20 45 45 (LG) - Fax : 05 22 22 78 18 - www.mupras.com



N° 43797

Déclaration de Maladie : N° P19-0019663

☒ Maladie ☐ Dentaire ☐ Optique ☐ Autres

Cadre réservé à l'adhérent (e) HOLIMSI ABDALLAH

Matricule : 971 Société : ROYAL AIR MAROC

☐ Actif ☒ Pensionné(e) ☐ Autre : -

Nom & Prénom : HOLIMSI ABDALLAH Date de naissance : 1942

Adresse : JAL LAMANE Bloc D ESC MO N° D A HM

Tél. : 0671 837874 Total des frais engagés : - Dhs

Cadre réservé au Médecin

Cachet du médecin :

Date de consultation : 01/10/20

Nom et prénom du malade : Holimsi Abdallah Age : 1942

Lien de parenté : ☒ Lui-même ☐ Conjoint ☐ Enfant

Nature de la maladie : Gonarthrose g. h.

En cas d'accident préciser les causes et circonstances : -

Dans le cas où la maladie aurait un caractère confidentiel, communiquer les renseignements sous pli confidentiel à l'attention du médecin conseil de la Mutuelle.

J'atteste sur l'honneur l'exactitude des renseignements portés sur la présente déclaration. Je déclare avoir pris connaissance de la clause relative à la protection des données personnelles.

Fait à : CASABLANCA

Le : 01/10/2020

Signature de l'adhérent(e) :

RELEVÉ DES FRAIS ET HONORAIRES

Dates des Actes	Natures des Actes	Nombre et Coefficient	Montant détaillé des Honoraires	Cachet et signature du Médecin attestant le Paiement des Actes
01/10/2020	C3		2800 DH	

EXECUTION DES ORDONNANCES

Cachet du Pharmacien ou du Fournisseur

Date

Montant de la Facture

01/10/2020

279,90

13/10/2020

141,20

ANALYSES - RADIOGRAPHIES

Cachet et signature du Laboratoire et du Radiologue

Date

Désignation des Coefficients

Montant des Honoraires

01/10/2020

230

300 DH

20/20

230

300

AUXILIAIRES MEDICAUX

Cachet et signature du Praticien

Date des Soins

Nombre

AM

PC

IM

IV

Montant détaillé des Honoraires

RELEVÉ DES FRAIS ET HONORAIRES

Le praticien est prié de préciser la dent traitée, l'acte pratiqué en indiquant la nature des soins.

Important :

Veillez joindre les radiographies en cas de prothèses ou de traitement canaux, ainsi que le bilan de

SOINS DENTAIRES

Dents Traitées

Nature des Soins

Coefficient

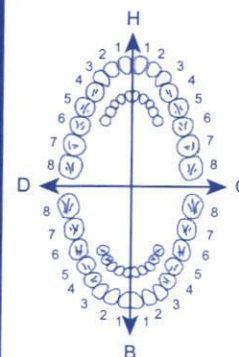

COEFFICIENT DES TRAVAUX

MONTANTS DES SOINS

DEBUT D'EXECUTION

FIN D'EXECUTION

O.D.F PROTHESES DENTAIRES

DETERMINATION DU COEFFICIENT MASTICATOIRE

H
25533412 21433552
00000000 00000000
D 00000000 00000000 G
35533411 11433553
B

[Création, remont, adjonction]
Fonctionnel, Thérapeutique, nécessaire à la profession

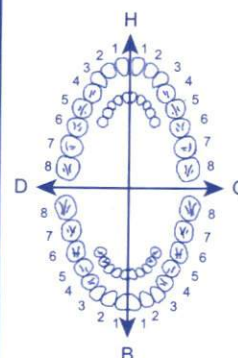

COEFFICIENT DES TRAVAUX

MONTANTS DES SOINS

DATE DU DEVIS

DATE DE L'EXECUTION

VISA ET CACHET DU PRATICIEN ATTESTANT LE DEVIS

VISA ET CACHET DU PRATICIEN ATTESTANT L'EXECUTION

Professeur LAMINE Abderrahmane

Agrégé de

Chirurgie Traumatologique

Orthopédique et Réparatrice

Maladie et Chirurgie

de la Colonne Vertébrale

Expert Assermenté près les Tribunaux



الدكتور الأمين عبد الرحمان

أستاذ مبرز

جراحة العظام والمفاصل

الجراحة التقيوية

أمراض وجراحة العمود الفقري

خبير محلف لدى المحاكم

M^r Houmsi Abdallah

Casablanca, le: 1/10/20

56.60

1^{re} Diprostene (1)

1 Amp 37

MM. 30

29 150x 200

79.00

1 cp/j à midi

flexium

1 appx 4g

279.90

Professeur LAMINE
Chirurgie Orthopédique Traumatologique
37 Al Akid Al Allam Rd, Annakhla Im Az
Rachid 2 Casablanca Tél : 022 37 19 17



611 800115 013 7
DIPROSTENE 1 Seringue
P.F.V : 56,60 DH
MM : 35CM 1721/NTT
Distribué par MSD Maroc
B.P. 136 Bouskoura

صيدلية الحوراء
PHARMACIE EL HOURIA
149 Avenue
Blanchet-Cast

FLEXIUM
GEL MASSAGE CORPOREL

LOT : 0010419
PER : 03/2022
PPC : 79,00 dh

Professeur LAMINE Abderrahmane

Agrégé de

Chirurgie Traumatologique

Orthopédie et Réparatrice

Maladie et Chirurgie

de la Colonne Vertébrale

Expert Assermenté près les Tribunaux



الدكتور الأمين عبد الرحمان

أستاذ مبرز

جراحة العظام و المفاصل

الجراحة التقيوية

أمراض و جراحة العمود الفقري

خبير محلف لدى المحاكم

M^r Houmsi Abdallah

Casablanca, le: 13/10/20

26,70

1) Celestia Chronodose (1)

1 Amp 27

37,00

2) Duo xal

1 cph mr

77,50

3) Doxican

1 cph

141,20

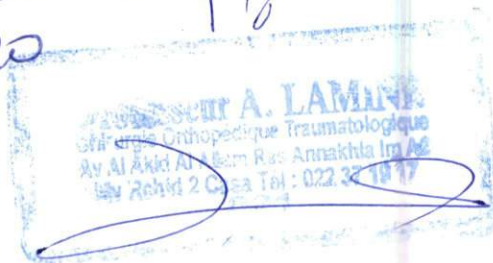

الصيدلية الحورية
PHARMACIE EL HOURIA
149 Avenue F.
B. Mohammed - Casablanca

611 800115 010 8
CELESTIA ENE Chronodose 1 Amp
P.V. : 26,70DH
AMM: 19 / 14DMP/21/NTT
Distribué par MSD Maroc
B.P. 136 Souskoura

par gelule

20 mg

Excipients : q.s.

Gélule à 20 mg de ténoxicam : étuis de 10 et 20 gélules.

Gélule à 20 mg de ténoxicam : étuis de 10 et 20 gélules.

Anti-inflammatoire non stéroïdien du groupe des oxicams.

Anti-inflammatoire non stéroïdien du groupe des oxicams.

Laboratoires AFRIC-PHAR

Zone Industrielle, Ouest Ain Harrouda, Route Régionale N°322 (ex R.S 111) Km 12.400 Ain Harrouda 28630 - Mohammedia - Maroc.

Elles procèdent de l'activité anti-inflammatoire du ténoxicam, de l'importance des manifestations d'intolérance

Elles procèdent de l'activité anti-inflammatoire du ténoxicam, de l'importance des manifestations d'intolérance

actuellement disponibles.

Elles sont limitées à :

Les maladies inflammatoires chroniques, notamment polyarthrite rhumatoïde, spondylarthrite ankylosante ou

Les maladies inflammatoires chroniques, notamment polyarthrite rhumatoïde, spondylarthrite ankylosante ou

syndromes apparues tels que le syndrome de Fliessinger-Leroy (leucémie et myélodysplasie),

*Saturdipilali la sasnaipinon sasouluu saipulac -

- Traitement symptomatique de courte durée des poussées aiguës des :

- rhumatismes articulaires tels que periarthrites scapulo-humérales, tendinites, bursites,

- affections aiguës post-traumatiques de l'appareil locomoteur,

Ce médicament ne doit pas être utilisé dans les cas suivants :

Ce médicament ne doit pas être utilisé dans les cas suivants :

- Allergie avérée au ténoxicam et aux substances d'activité proche : la survenue de crise d'asthme peut être

observée chez certains sujets, notamment à l'aspirine.

- Ulcère gastro-duodénal en évolution.

- Insuffisance hépatocellulaire sévère.

- Insuffisance rénale sévère.

- Enfants (moins de 15 ans).

- Femme au dernier trimestre de grossesse ou qui allaite.

- En raison de la gravité possible des manifestations gastro

- En raison de la gravité possible des manifestations gastro

soumis à un traitement anticoagulant, il convient de surveiller partic

digestive. En cas d'hémorragies gastro-intestinale, interrompre le

- En raison de la gravité des manifestations cutanées, il convient

ces dernières. En cas de manifestation cutanée ou muqueuse

interrompt immédiatement le traitement.

- La prescription du ténoxicam n'est pas recommandée pour le t

post-traumatiques spontanément régressives et/ou peu invalidantes

PRECAUTIONS D'EMPLOI

an sp3 na uoungzaid 221n uawunpauy 22 100000

ISOX® 100 mg et 200 mg

Boîtes de 10 et 20 Gélules

Célécoxib

Veuillez lire attentivement cette notice avant d'utiliser ce médicament car elle contient des informations importantes pour vous.

- Si vous avez lu cette notice, vous pouvez avoir besoin de la relire.

- Si vous avez d'autres questions, interrogez votre médecin ou votre pharmacien.

- Ceci s'applique aussi à tout effet indésirable qui ne serait pas mentionné dans cette notice.

- Ce médicament vous a été personnellement prescrit. Ne le donnez jamais à quelqu'un d'autre, même en cas de symptômes identiques, cela pourrait lui être nocif.

- Si l'un des effets indésirables devient grave ou si vous remarquez un effet indésirable non mentionné dans cette notice, parlez-en à votre médecin ou votre pharmacien.

1 - DÉNOMINATION DU MÉDICAMENT :

Iscox 100 mg

Iscox 200 mg

2 - COMPOSITION DU MÉDICAMENT :

La substance active est : célécoxib

Les autres composants sont : Croscarmellose sodique, lactose monohydrate, povidone K30, laurylsulfate de sodium, stéarate de magnésium.

Forme pharmaceutique :

Plaquette(s) thermoformée(s) contenant 10 et 20 gélules.

Liste des excipients à effet notoire : Lactose

3 - CLASSE PHARMACO THÉRAPEUTIQUE :

Anti-inflammatoires non stéroïdiens (COX-2) inhibiteurs code ATC : M01AH01.

4 - INDICATIONS THÉRAPEUTIQUES :

Iscox est utilisé chez l'adulte pour soulager les signes et symptômes de l'arthrose, de la polyarthrite rhumatoïde et de la spondylarthrite ankylosante. Iscox appartient à la classe des médicaments appelés les anti-inflammatoires non stéroïdiens (AINS) et plus spécifiquement au sous-groupe des (COX-2) inhibiteurs. Votre corps produit des prostaglandines qui peuvent causer une douleur et une inflammation. Dans le cas de maladies telles que l'arthrose et la polyarthrite rhumatoïde, votre corps en produit plus. Iscox agit en diminuant la production de prostaglandines et ainsi diminue la douleur et l'inflammation. Vous devez vous attendre à ce que le médicament commence à agir dans les heures qui suivent la première prise, mais il se peut qu'il faille attendre quelques jours de traitement pour obtenir un effet complet.

5 - POSOLOGIE :

Veillez à toujours prendre ce médicament en suivant exactement les indications de votre médecin ou pharmacien. Vérifiez auprès de votre médecin ou pharmacien en cas de doute.

Si vous pensez ou sentez que l'effet de Iscox est trop fort ou trop faible pour vous, parlez-en à votre médecin ou à votre pharmacien.

Votre médecin vous informera de la dose à prendre. Comme le risque d'effets indésirables liés à des problèmes cardiaques peut augmenter avec la dose et la durée de traitement, il est important d'utiliser la dose la plus faible possible pour soulager votre douleur et de ne pas prendre Iscox plus longtemps que le temps nécessaire à contrôler vos symptômes.

Mode et/ou voie(s) d'administration, durée de traitement et fréquence d'administration :

Les gélules de Iscox doivent être prises par voie orale. Les gélules peuvent être prises à n'importe quel moment de la journée, au cours ou en dehors des repas. Cependant, essayez de prendre chaque dose de Iscox toujours au même moment de la journée.

Si vous avez des difficultés à avaler les gélules : l'intégralité du contenu de

la gélule peut être saupoudré sur une cuillère à café rase contenant de la nourriture semi-solide (telle que de la compote de pommes, du riz au lait, du yaourt ou de la purée de banane, froids ou à température ambiante) et avalé immédiatement avec un verre rempli d'environ 240 ml d'eau.

Pour ouvrir la gélule, maintenez-la à la verticale pour que les granules restent au fond, puis pincez légèrement la partie supérieure et la tourner pour la retirer en faisant attention de ne pas renverser le contenu. Les granules ne doivent pas être mâchés ni écrasés.

Si vous ne sentez pas d'amélioration après deux semaines de traitement, contactez votre médecin.

La dose recommandée est :

Pour l'arthrose, la dose recommandée est de 200 mg par jour; elle peut être augmentée par votre médecin à 400 mg maximum si besoin.

La dose est habituellement :

- Une gélule de 200 mg une fois par jour ou,

- Une gélule de 100 mg deux fois par jour.

Pour la polyarthrite rhumatoïde, la dose recommandée est de 200 mg par jour; elle peut être augmentée par votre médecin à 400 mg maximum si besoin.

La dose est habituellement :

- Une gélule de 100 mg deux fois par jour.

Pour la spondylarthrite ankylosante, la dose recommandée est de 200 mg par jour; elle peut être augmentée par votre médecin à 400 mg maximum si besoin.

La dose est habituellement :

- Une gélule de 200 mg une fois par jour ou,

- Une gélule de 100 mg deux fois par jour.

Problèmes rénaux ou hépatiques : Informez votre médecin si vous avez des problèmes rénaux ou hépatiques car vous pourriez avoir besoin d'une dose plus faible.

Personnes âgées, en particulier pesant moins de 50 kg : si vous avez plus de 65 ans et en particulier si vous pesez moins de 50 kg, votre médecin peut être amené à vous suivre plus étroitement.

Ne pas dépasser la dose de 400 mg/jour.

Utilisation chez les enfants

Iscox est réservé à l'adulte et ne doit pas être utilisé chez l'enfant.

6 - CONTRE-INDICATIONS :

Iscox vous a été prescrit par votre médecin. Les informations suivantes vous aideront à l'utiliser de façon optimale. Si vous avez d'autres questions, veuillez demander à votre médecin ou à votre pharmacien.

Si votre médecin vous a signalé que vous présentez une intolérance à certains sucrés, contactez-le avant de prendre ce médicament.

Ne prenez jamais Iscox 100 mg ou 200 mg gélule.

Informez votre médecin si vous êtes concerné par l'un des cas suivants car ceux-ci ne permettent pas d'utiliser Iscox :

- Si vous êtes allergique au célécoxib ou à l'un de ses composants

- Si vous avez eu des réactions

- Si vous avez eu des réactions

- Si vous avez eu des réactions

- Si vous avez eu des réactions

- Si vous avez eu des réactions

- Si vous avez eu des réactions

- Si vous avez eu des réactions

- Si vous avez eu des réactions

- Si vous avez eu des réactions

- Si vous avez eu des réactions

- Si vous avez eu des réactions

- Si vous avez eu des réactions

- Si vous avez eu des réactions

- Si vous avez eu des réactions

- Si vous avez eu des réactions

- Si vous avez eu des réactions

- Si vous avez eu des réactions

- Si vous avez eu des réactions

- Si vous avez eu des réactions

- Maladie grave du foie,

- Maladie grave des reins,

- Maladie inflammatoire des intestins telle que la maladie de Crohn,

- Insuffisance cardiaque, maladie ischémique cardiovasculaire, tels qu'un diagnostic de maladie vasculaire cérébrale ou un accident ischémique temporaire du flux sanguin vers le cerveau, obstruction des vaisseaux ou saignements intracérébraux, présence ou antécédents de problèmes de circulation artérielle périphérique) ou antécédent d'inté-

7 - QUELS SONT LES EFFETS INDÉSIRABLES

Comme tous les médicaments, ce médicament a des effets indésirables, mais ils ne surviennent pas systématiquement.

Les effets indésirables listés ci-dessous sont les effets d'arthrose qui ont pris la forme d'un astérisque (*) listés ci-dessous sont ceux plus élevés chez les patients ayant pris Iscox. Les patients sur ces études ont pris Iscox une longue durée.

Si un des effets suivants survient, arrêtez immédiatement votre médicament :

- Une réaction allergique pouvant être caractérisée par un gonflement du visage, des râles ou une toux.

- Des troubles cardiaques pouvant se caractériser par une douleur à la poitrine.

- Une douleur intense au niveau de l'estomac ou au niveau de l'intestin.

- La présence de sang dans les selles.

- Une réaction cutanée telle qu'une éruption de la peau.

- Une insuffisance hépatique dont les symptômes sont : nausées (mal au cœur), des diarrhées, un blanc de vos yeux se colorent en jaune).

Très fréquents : pouvant affecter plus de 1 personne sur 10.

- Hypertension, dont aggravation d'une hypertension.

Fréquents : pouvant affecter jusqu'à 1 personne sur 10.

- Crise cardiaque.

- Rétention hydrique avec gonflement des membres inférieurs.

- Infections de l'appareil urinaire.

- Essoufflement*, sinusite (inflammation du nez), bouchés ou douleur*, nez bouché ou coup de froid, symptômes pseudo-grippaux.

- Vertiges, difficulté à dormir.

- Douleur à l'effort.

- Douleur à l'effort.

- Douleur à l'effort.

- Douleur à l'effort.

- Douleur à l'effort.

- Douleur à l'effort.

DUOXOL® 500 mg/2 mg
Comprimé
Boîte de 20
Paracétamol - Thiocolchicoside

- Veuillez lire attentivement l'intégralité de cette notice avant de prendre ce médicament.
- Gardez cette notice, vous pourriez avoir besoin de la relire.
- Si vous avez toute autre question, si vous avez un doute, demandez plus d'informations à votre médecin ou à votre pharmacien.
- Ce médicament vous a été personnellement prescrit. Ne le donnez jamais à quelqu'un d'autre, même en cas de symptômes identiques, cela pourrait lui être nocif.
- Si l'un des effets indésirables devient grave ou si vous remarquez un effet indésirable non mentionné dans cette notice, parlez-en à votre médecin ou à votre pharmacien.

COMPOSITION :

Paracétamol..... 500 mg
Thiocolchicoside..... 2 mg
Excipients : q.s.p..... 1 comprimé
Excipients à effet notoire : Amidon de blé, lactose.

DANS QUELS CAS UTILISER CE MÉDICAMENT ?

Ce médicament est préconisé dans :

- Traitement symptomatique de la douleur d'origine rhumatismale ou musculaire en traumatologie et gynécologie.
- Traitement d'appoint des contractures douloureuses au cours :
 - des affections vertébrales dégénératives et des troubles statiques vertébraux : torticolis, dorsalgies, lombalgies.
 - des affections traumatologiques et neurologiques (avec spasticité).

ATTENTION !

DANS QUELS CAS NE PAS UTILISER CE MÉDICAMENT ?

Ce médicament ne doit pas être utilisé en cas :

- d'hypersensibilité au thiocolchicoside ou au paracétamol,
- de grossesse,
- d'allaitement,
- d'insuffisance hépatocellulaire,
- d'hypersensibilité à l'un des excipients du produit,
- chez l'enfant de moins de 15 ans.

MISES EN GARDE ET PRECAUTIONS D'EMPLOI :

- Chez les patients souffrant d'insuffisance hépatique et/ou rénale, d'affections cardiaques ou pulmonaires, éviter les traitements prolongés.
 - Pour éviter le risque de surdosage au paracétamol, vérifier l'absence de paracétamol dans la composition d'autres médicaments.
 - Le thiocolchicoside doit être administré avec prudence chez les patients épileptiques ou à risque de convulsions.
 - En cas de diarrhée, prévenez votre médecin qui pourra éventuellement réajuster la posologie.
 - Eventuellement, ingérer les comprimés avec un pansement gastrique.
 - Ne pas dépasser la dose prescrite.
 - Il est conseillé de consulter un médecin pour des troubles digestifs persistants.
- EN CAS DE DOUTE, IL EST INDISPENSABLE DE CONSULTER VOTRE MÉDECIN.**

En raison de la présence de lactose, ce médicament peut entraîner une malabsorption du glucose et de galactose, ou de déficit en lactase. L'amidon de blé peut provoquer des réactions allergiques chez les personnes souffrant de maladies coeliaques.

INTERACTIONS MÉDICAMENTEUSES ET AUTRES
AFIN D'ÉVITER D'ÉVENTUELLES INTERACTIONS
SYSTÉMATIQUEMENT TOUT AUTRE TRAITEMENT

DUOXOL® peut augmenter la toxicité du chloramphénicol.

En cas de traitement avec des anticoagulants oraux,

Examens paracliniques :

La prise de paracétamol peut fausser le dosage de l'acide urique et de la glycémie par la méthode à la glucose oxydase-peroxydase.

DUOXOL
Boîte de 20 comprimés

500mg/2mg

علبة من 20 قرصا

37,00

PHARMACIEN.

le syndrome de

tolérances chez

T SIGNALER

HARMACIEN.

sique d'élection.

stique et le dosage

Professeur LAMINE Abderrahmane

Agrégé de

Chirurgie Traumatologique

Orthopédique et Réparatrice

Maladie et Chirurgie

de la Colonne Vertébrale

Expert Assermenté près les Tribunaux



الدكتور الأمين عبد الرحمان

أستاذ مبرز

جراحة العظام و المفاصل

الجراحة التقيمية

أمراض و جراحة العمود الفقري

خبير محلف لدى المحاكم

Le 01/10/20

Casablanca, le:

Nom & prénom : Houmsi Abdallah

Signes cliniques : Genou gche douloureux.

Examen radiologique réalisé :

- Cliché du genou gche de face et de profil + Incidence axiale 30.

Compte rendu

- Gonarthrose tri-compartimentale.

Professeur A. LAMINE
Chirurgie Orthopédique Traumatologique
Av Al Akid Al Allam Rca Annakhla Im Ag
Rchiki 2 Casa Tél: 022 37 19 17

Professeur LAMINE Abderrahmane

Agrégé de

Chirurgie Traumatologique

Orthopédique et Réparatrice

Maladie et Chirurgie

de la Colonne Vertébrale

Expert Assermenté près les Tribunaux



الدكتور الأمين عبد الرحمان

أستاذ مبرز

جراحة العظام و المفاصل

الجراحة التقيومية

أمراض و جراحة العمود الفقري

خبير محلف لدى المحاكم

Le 01/10/20

Casablanca, le:.....

Nom & prénom : Houmsi Abdallah

Signes cliniques : Genou gche douloureux.

Examen radiologique réalisé :

- Cliché du genou gche de face et de profil + Incidence axiale 30.

Professeur A. LAMINE
Chirurgie Orthopédique Traumatologique
Av Al Akid Al Allam Rés Annakhla Im 2
Rachid 2 Casablanca Tél : 022 37 19 17

Professeur LAMINE Abderrahmane

Agrégé de

Chirurgie Traumatologique

Orthopédique et Réparatrice

Maladie et Chirurgie
de la Colonne Vertébrale

Expert Assermenté près les Tribunaux



الدكتور الأمين عبد الرحمان

أستاذ مبرز

جراحة العظام و المفاصل

الجراحة التقيويمية

أمراض و جراحة العمود الفقري

خبير محلف لدى المحاكم

Facture

Casablanca, le: 01/10/2020

M^r Houmssi Abdallah.

cliché du genou gauche de face et de
profil + Incidence axiale 30°

300 DH

C3 : 250 DH

Professeur LAMINE Abderrahmane

Agrégé de

Ghirurgie Traumatologique

Orthopédie et Réparatrice

Maladie et Chirurgie

de la Colonne Vertébrale

Expert Assermenté près les Tribunaux



الدكتور الأمين عبد الرحمان

أستاذ مبرز

جراحة العظام و المفاصل

الجراحة التقويمية

أمراض و جراحة العمود الفقري

خبير محلف لدى المحاكم

Le 13.10.20

Casablanca, le:

Nom & prénom : Houmsi Abdallah

Signes cliniques : Hanche dte douloureuse.

Examen radiologique réalisé :

- Cliché de la hanche dte de face et de profil.



Professeur LAMINE Abderrahmane

Agrégé de

Chirurgie Traumatologique

Orthopédique et Réparatrice

Maladie et Chirurgie

de la Colonne Vertébrale

Expert Assermenté près les Tribunaux



الدكتور الأمين عبد الرحمان

أستاذ ميرز

جراحة العظام والمفاصل

الجراحة التقويمية

أمراض وجراحة العمود الفقري

خبير محلف لدى المحاكم

Le 13.10.20

Casablanca, le:.....

Nom & prénom : Houmsi Abdallah

Signes cliniques : Hanche dte douloureuse.

Examen radiologique réalisé :

- Cliché de la hanche dte de face et de profil.

Compte rendu

- Articulations respectées.
- Absence de lésions osseuses visibles.
- Minéralisation normale.

A handwritten signature in blue ink, appearing to be 'LAMINE', is written over a faint blue rectangular stamp. The stamp contains text in Arabic and French, including 'Professeur Lamine Abderrahmane' and 'Chirurgie Traumatologique'.

Professeur LAMINE Abderrahmane

Agrégé de

Chirurgie Traumatologique

Orthopédie et Réparatrice

Maladie et Chirurgie

de la Colonne Vertébrale

Expert Assermenté près les Tribunaux

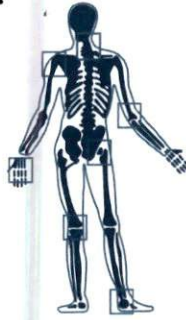

الدكتور الأمين عبد الرحمان

أستاذ ميرز

جراحة العظام و المفاصل

الجراحة التقويمية

أمراض و جراحة العمود الفقري

خبير محلف لدى المحاكم

Casablanca, le: 13/10/2020

Reçu

M^r Houmsi Abdallah

300 DH

cl. che' de la hanche dte de face
et de profil

