

## RECOMMANDATIONS IMPORTANTES A LIRE POUR ACTIVER LES REMBOURSEMENTS ET EVITER LES REJETS

### Conditions générales :

- Le cadre réservé à l'adhérent doit être dûment renseigné.
- Le cadre réservé au médecin doit être renseigné par le praticien lui-même notamment la nature de la maladie.
- La validité de la feuille de soins est limitée à 3 mois à compter de la première consultation.
- L'entente préalable est exigée pour toute hospitalisation médicale, chirurgicale, soins dentaires spéciaux, extractions multiples, parodontie orthodontie, prothèses dentaires, prothèses auditives ou orthopédiques ainsi que pour tous les actes effectués en série.
- En cas d'accident, une déclaration précisant les causes et circonstances de l'accident est à joindre à la feuille de soins.

### Pharmacie :

- Les vignettes des médicaments doivent être obligatoirement jointes aux ordonnances.
- Pour les médicaments sans vignettes une facture de la pharmacie doit être jointe.

### Radiologie et Biologie :

- La facture ainsi qu'une copie des résultats des analyses ou du compte rendu (sous pli confidentiel) doivent être jointes à l'ordonnance médicale pour toute demande de remboursement.
- Un pli confidentiel du médecin prescripteur des analyses ou radios peut être demandé par le médecin conseil de la mutuelle.

### Optique :

- L'ordonnance du médecin prescripteur et la facture de l'opticien sont à joindre à la feuille de soins.

### Rééducation :

- L'entente préalable renseignée par le médecin prescripteur est exigée avant le début des séances de rééducations.
- Pour le remboursement, la facture et le calendrier des séances effectuées sont à joindre à la feuille de soins.

### Dentaire :

- En cas de prothèses ou de traitement canalaires, l'accord préalable renseigné sur la feuille de soins est obligatoire avant le début de traitement.
- La facture doit être jointe à la feuille de soins pour toute demande de remboursement.
- La radio-après soins est obligatoire en cas de prothèses ou de traitement canalaires.

### Maladie et Affection Longue Durée ALD et ALC :

- La déclaration de maladie chronique doit être renseignée par le médecin prescripteur et renouvelée tous les 6 mois.

### Adresses Mails utiles

- Réclamation : contact@mupras.com
- Prise en charge : pec@mupras.com
- Adhésion et changement de statut : adhesion@mupras.com

La MUPRAS garantit le respect de la loi n° 09-08 relative à la protection des personnes physiques à l'égard du traitement des données à caractère personnel.

MUPRAS : Centre Allal Ben Abdellah - 6ème Etage Angle Rue Mohamed Fakir et Rue Allal Ben Abdellah - Quartier  
Casablanca 20000 - Tél : 05 22 20 45 45 (3) - Fax : 05 22 22 78 18 - www.mupras.com



## Déclaration de Maladie

N° W19-545755

**XID: 45614**

☒ Maladie

☐ Dentaire

☐ Optique

☐ Autres

Cadre réservé à l'adhérent (e)

Matricule : **000409** Société :

☐ Actif ☒ Pensionné(e) ☐ Autre

Nom & Prénom : **BOUHSANE Fatima (Veuve Bougiane)**

Date de naissance : **08/10/1943**

Adresse : **MISSIMI Rue 10 N°3 HH Casablanca**

Tél : **05 22 90 97 03** Total des frais engagés : **1726,40** Dhs

Cadre réservé au Médecin

Cachet du médecin :

**Docteur Mouad CRIQUECH**  
**Cardiologue**  
262, Bd. Yaacoub El Mansour - Casablanca  
Tél : 05 22 94 09 10 - GSM : 06 62 00 00 00

Date de consultation : **24/09/2020**

Nom et prénom du malade : **Age: 76 ans**

Lien de parenté : ☒ Lui-même ☐ Conjoint ☐ Enfant

Nature de la maladie : **HTA**

En cas d'accident préciser les causes et circonstances :

Dans le cas où la maladie aurait un caractère confidentiel, communiquer les renseignements sous pli confidentiel à l'attention du médecin conseil de la Mutuelle.

J'atteste sur l'honneur l'exactitude des renseignements portés sur la présente déclaration. Je déclare avoir pris connaissance de la clause relative à la protection des données personnelles.

Fait à : **Casablanca** Le : **04/10/2020**

Signature de l'adhérent(e) :

Dr.

es	Nom et Coefficient	Montant détaillé des Honoraires
262, Barre	C. G. 10	1000000
Tél. 0522 84 19 10	C. G. 10	1000000

---

Cachet du Pharmacien  
ou du Fournisseur

100

[illegible]

100

[illegible]

---

Le praticien est prié de préciser la dent traitée, l'acte pratiqué en indiquant la nature des soins

Important :

**Important :**  
Veuillez joindre les radiographies en cas de prothèses ou de traitement canalaires, ainsi que le bilan de l'ODF.

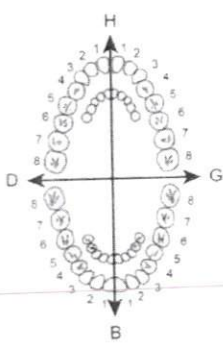
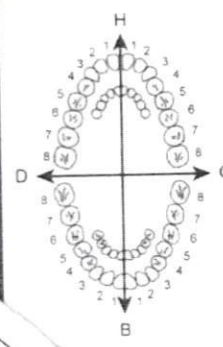
SOINS DENTAIRES	Dents Traitées	Nature des Soins	Coefficient	INP : [ ][ ][ ][ ][ ][ ][ ][ ][ ][ ][ ][ ][ ][ ][ ]												
				COEFFICIENT DES TRAVAUX [ ]												
				MONTANTS DES SOINS [ ]												
				DEBUT D'EXECUTION [ ]												
				FIN D'EXECUTION [ ]												
O.D.F. PROTHESES DENTAIRES	DETERMINATION DU COEFFICIENT MASTICATOIRE															
	<div style="text-align: center;"> H  <table border="1" style="margin-left: auto; margin-right: auto;"> <tr> <td style="padding: 2px;">25533412</td><td style="padding: 2px;">21433552</td></tr> <tr> <td style="padding: 2px;">00000000</td><td style="padding: 2px;">00000000</td></tr> <tr> <td style="padding: 2px;">D</td><td style="padding: 2px;">G</td></tr> <tr> <td style="padding: 2px;">00000000</td><td style="padding: 2px;">00000000</td></tr> <tr> <td style="padding: 2px;">33533411</td><td style="padding: 2px;">11433553</td></tr> <tr> <td colspan="2" style="padding: 2px;">B</td></tr> </table> </div>			25533412	21433552	00000000	00000000	D	G	00000000	00000000	33533411	11433553	B		COEFFICIENT DES TRAVAUX [ ]
	25533412	21433552														
	00000000	00000000														
	D	G														
	00000000	00000000														
	33533411	11433553														
	B															
(Création, remont, adjonction) <small>Fonctionnel Thérapeutique, nécessaire à la profession</small>			MONTANTS DES SOINS [ ]													
			DATE DU DEVIS [ ]													
			DATE DE L'EXECUTION [ ]													

PRATICIEN ATTESTANT LE DEVIS

VISA ET CACHET DU PRATICIEN ATTESTANT L'EXECUTION



**Docteur Mouad CRIQUECH**  
Spécialiste  
Maladies du cœur et des vaisseaux



الدكتور معاد كريش  
اختصاصي  
في أمراض القلب و الشرايين

Casablanca le : 24/09/2020

Mme BOUHSANE FATIMA

$34,60 \times 5 = 173,00$

1 - LASILIX 40

1 comprimé par jour

$91,80 \times 9 = 826,20$

2 - CONVERTAL 25

1 comprimé 3 fois / j

$27,70 \times 3 = 83,10$

3 - CARDIOASPIRINE 100MG

0-1-0

$25,00 \times 3 = 75,00$

4 - ZOTROL 50mg

1/4-0-0

$89,20 \times 3 = 267,60$

5 - CORDARONE

1-0-0 5/7

PHARMACE HAY EL HASSANI  
Dr. AKHIL KARIM  
50-52, Lot 5 Missini, Rue 2  
Hay Hassani - Casablanca  
Tél. : 05 22 90 45 22

traitement de 3 mois

Dr. CRIQUECH Mouad  
Cardiologue  
262 Bd. Yaacoub El Mansour  
0662 80 19 75 - 0522 94 09 10

## CONVERTAL 25 et 50 mg, comprimés en boîte de 30

DCI: Captopril

**Prenez cette notice avant de prendre ce médicament.**

En cas de besoin de la relire.

Si vous avez un doute, demandez plus d'informations à votre médecin.

Le médecin ne vous a pas prescrit. Ne le donnez jamais à quelqu'un d'autre, même en cas de besoin. Il lui en pourrait être nocif.

Si vous avez une réaction ou si vous remarquez un effet indésirable non mentionné dans cette notice, informez votre médecin ou votre pharmacien.

### 1. Composition du médicament :

**Composition qualitative et quantitative en substance(s) active(s) par unité de prise :**

**CONVERTAL 25 mg, comprimé :**

Captopril : 25 mg pour un comprimé.

**CONVERTAL 50 mg, comprimé :**

Captopril : 50 mg pour un comprimé.

**Composition qualitative en excipients :**

Cellulose microcristalline, amidon de maïs, lactose monohydraté, stéarate de magnésium.

**Excipients à effet notoire :** Lactose.

### 2. Classe pharmaco-thérapeutique ou le type d'activité :

Inhibiteur de l'enzyme de conversion de l'angiotensine (C: système cardiovasculaire).

### 3. Indications thérapeutiques :

Ce médicament est préconisé dans le traitement de :

- l'hypertension artérielle,
- l'insuffisance cardiaque congestive,
- les suites de l'infarctus du myocarde, quand le médecin juge que l'état du patient le permet,

### 4. Posologie :

La posologie est variable selon l'affection traitée ; elle est aussi adaptée à chaque patient. Il ne faut pas modifier les doses prescrites sans avis de votre médecin.

- Hypertension artérielle  
La posologie habituelle recommandée est de 50 à 100 mg/jour.
- Insuffisance cardiaque congestive  
La posologie initiale doit être faible. La posologie habituelle recommandée est de 50 à 100 mg/jour.

• Les suites de l'infarctus du myocarde  
CONVERTAL sera initié en milieu hospitalier. La posologie usuelle est de 100 à 150 mg par jour en 2 ou 3 prises.

CONVERTAL sera initié en milieu hospitalier. La posologie usuelle est de 100 à 150 mg par jour en 2 ou 3 prises.

**Dans tous les cas, se conformer strictement à la prescription médicale.**

**Mode et voie d'administration :**

Voie orale. Le comprimé est à avaler avec un verre d'eau.

**Fréquence d'administration :**

Selon prescription du médecin.

CONVERTAL peut être pris avant, pendant ou après les repas.

**Durée du traitement :**

Ce médicament doit être utilisé régulièrement et aussi longtemps que votre médecin vous l'aura prescrit même si c'est pour une durée très longue. Ne pas interrompre sans l'avis du médecin. Pour une bonne utilisation, il est indispensable de se soumettre à une surveillance médicale régulière : contrôle régulier de la tension artérielle et examens biologiques.

- Si vous prenez  
- un «antagoniste de l'angiotensine»  
par exemple valsartan,  
un diabète,

- aliskiren.

Votre médecin peut vous prescrire un médicament pour la pression artérielle.

Informations dans la notice.

**Signaler à votre médecin**

d'insectes par exposition

ou de guêpe, par exemple.

**Signaler à votre médecin**

générale, signalant

est administré au

artérielle, juste avant

**Faites attention**

artérielle plus la

étourdissement

**Ne pas administrer**

et la tolérance

Ce médicament

intolérance au

du galactose (rare)

Vous devez informer

médecin vous recommande

contre-indiqué

entraîner des

rubrique grossesse

**Précautions d'emploi**

En cas de doute

**8. Interactions**

**Interactions avec**

Votre médecin

précautions :

Si vous prenez

informations dans

AFIN D'ÉVITER

SIGNALER SYMPTÔMES

A VOTRE PHARMACIEN

d'un diurétique

l'insuffisance cardiaque

**Interactions avec**

Sans objet.

**Interactions avec**

Sans objet.

**9. Utilisation**

**Grossesse et**

Vous devez informer

médecin vous

## CONVERTAL 25 et 50 mg, comprimés en boîte de 30

DCI: Captopril

**Prenez cette notice avant de prendre ce médicament.**

En cas de besoin de la relire.

Si vous avez un doute, demandez plus d'informations à votre médecin.

Le médecin ne vous a pas prescrit. Ne le donnez jamais à quelqu'un d'autre, même en cas de besoin. Il lui en pourrait être nocif.

Si vous avez une réaction ou si vous remarquez un effet indésirable non mentionné dans cette notice, informez votre médecin ou votre pharmacien.

### 1. Composition du médicament :

**Composition qualitative et quantitative en substance(s) active(s) par unité de prise :**

**CONVERTAL 25 mg, comprimé :**

Captopril : 25 mg pour un comprimé.

**CONVERTAL 50 mg, comprimé :**

Captopril : 50 mg pour un comprimé.

**Composition qualitative en excipients :**

Cellulose microcristalline, amidon de maïs, lactose monohydraté, stéarate de magnésium.

**Excipients à effet notoire :** Lactose.

### 2. Classe pharmaco-thérapeutique ou le type d'activité :

Inhibiteur de l'enzyme de conversion de l'angiotensine (C: système cardiovasculaire).

### 3. Indications thérapeutiques :

Ce médicament est préconisé dans le traitement de :

- l'hypertension artérielle,
- l'insuffisance cardiaque congestive,
- les suites de l'infarctus du myocarde, quand le médecin juge que l'état du patient le permet,

### 4. Posologie :

La posologie est variable selon l'affection traitée ; elle est aussi adaptée à chaque patient. Il ne faut pas modifier les doses prescrites sans avis de votre médecin.

- Hypertension artérielle  
La posologie habituelle recommandée est de 50 à 100 mg/jour.
- Insuffisance cardiaque congestive  
La posologie initiale doit être faible. La posologie habituelle recommandée est de 50 à 100 mg/jour.

• Les suites de l'infarctus du myocarde  
CONVERTAL sera initié en milieu hospitalier. La posologie usuelle est de 100 à 150 mg par jour en 2 ou 3 prises.

CONVERTAL sera initié en milieu hospitalier. La posologie usuelle est de 100 à 150 mg par jour en 2 ou 3 prises.

**Dans tous les cas, se conformer strictement à la prescription médicale.**

**Mode et voie d'administration :**

Voie orale. Le comprimé est à avaler avec un verre d'eau.

**Fréquence d'administration :**

Selon prescription du médecin.

CONVERTAL peut être pris avant, pendant ou après les repas.

**Durée du traitement :**

Ce médicament doit être utilisé régulièrement et aussi longtemps que votre médecin vous l'aura prescrit même si c'est pour une durée très longue. Ne pas interrompre sans l'avis du médecin. Pour une bonne utilisation, il est indispensable de se soumettre à une surveillance médicale régulière : contrôle régulier de la tension artérielle et examens biologiques.

- Si vous prenez  
- un «antagoniste de l'angiotensine»  
par exemple valsartan,  
un diabète,

- aliskiren.

Votre médecin peut vous prescrire un médicament pour la pression artérielle.

Informations dans la notice.

**Signaler à votre médecin**

d'insectes par exemple

ou de guêpe, par exemple

**Signaler à votre médecin**

générale, signalant

est administré au

artérielle, juste avant

**Faites attention**

artérielle plus la

étourdissement

**Ne pas administrer**

et la tolérance

Ce médicament

intolérance au

du galactose (ne

Vous devez infor

médecin vous re

contre-indiqué a

entraîner des p

rubrique grosse

**Précautions d'**

En cas de doute

**8. Interactions**

**Interactions a**

Votre médecin

précautions :

Si vous prenez

informations da

AFIN D'EVITER

SIGNALER SY

A VOTRE PHA

d'un diurétique

l'insuffisance c

**Interactions a**

Sans objet.

**Interactions a**

Sans objet.

**9. Utilisation**

**Grossesse e**

Vous devez in

médecin vous

## CONVERTAL 25 et 50 mg, comprimés en boîte de 30

DCI: Captopril

**Prenez cette notice avant de prendre ce médicament.**

En cas de besoin de la relire.

Si vous avez un doute, demandez plus d'informations à votre médecin.

Le médecin ne vous a pas prescrit. Ne le donnez jamais à quelqu'un d'autre, même en cas de besoin. Il lui en pourrait être nocif.

Si vous avez une réaction ou si vous remarquez un effet indésirable non mentionné dans cette notice, informez votre médecin ou votre pharmacien.

### 1. Composition du médicament :

**Composition qualitative et quantitative en substance(s) active(s) par unité de prise :**

**CONVERTAL 25 mg, comprimé :**

Captopril : 25 mg pour un comprimé.

**CONVERTAL 50 mg, comprimé :**

Captopril : 50 mg pour un comprimé.

**Composition qualitative en excipients :**

Cellulose microcristalline, amidon de maïs, lactose monohydraté, stéarate de magnésium.

**Excipients à effet notoire :** Lactose.

### 2. Classe pharmaco-thérapeutique ou le type d'activité :

Inhibiteur de l'enzyme de conversion de l'angiotensine (C: système cardiovasculaire).

### 3. Indications thérapeutiques :

Ce médicament est préconisé dans le traitement de :

- l'hypertension artérielle,
- l'insuffisance cardiaque congestive,
- les suites de l'infarctus du myocarde, quand le médecin juge que l'état du patient le permet,

### 4. Posologie :

La posologie est variable selon l'affection traitée ; elle est aussi adaptée à chaque patient. Il ne faut pas modifier les doses prescrites sans avis de votre médecin.

- Hypertension artérielle  
La posologie habituelle recommandée est de 50 à 100 mg/jour.
- Insuffisance cardiaque congestive  
La posologie initiale doit être faible. La posologie habituelle recommandée est de 50 à 100 mg/jour.

• Les suites de l'infarctus du myocarde  
CONVERTAL sera initié en milieu hospitalier. La posologie usuelle est de 100 à 150 mg par jour en 2 ou 3 prises.

CONVERTAL sera initié en milieu hospitalier. La posologie usuelle est de 100 à 150 mg par jour en 2 ou 3 prises.

**Dans tous les cas, se conformer strictement à la prescription médicale.**

**Mode et voie d'administration :**

Voie orale. Le comprimé est à avaler avec un verre d'eau.

**Fréquence d'administration :**

Selon prescription du médecin.

CONVERTAL peut être pris avant, pendant ou après les repas.

**Durée du traitement :**

Ce médicament doit être utilisé régulièrement et aussi longtemps que votre médecin vous l'aura prescrit même si c'est pour une durée très longue. Ne pas interrompre sans l'avis du médecin. Pour une bonne utilisation, il est indispensable de se soumettre à une surveillance médicale régulière : contrôle régulier de la tension artérielle et examens biologiques.

- Si vous prenez  
- un «antagoniste de l'angiotensine»  
par exemple valsartan,  
un diabète,

- aliskiren.

Votre médecin peut vous prescrire un médicament pour la pression artérielle.

Informations dans la notice.

**Signaler à votre médecin**

d'insectes par exemple

ou de guêpe, par exemple

**Signaler à votre médecin**

générale, signalant

est administré au

artérielle, juste avant

**Faites attention**

artérielle plus la

étourdissement

**Ne pas administrer**

et la tolérance

Ce médicament

intolérance au

du galactose (rare)

Vous devez informer

médecin vous recommande

contre-indiqué

entraîner des

rubrique grossesse

**Précautions d'emploi**

En cas de doute

**8. Interactions**

**Interactions avec**

Votre médecin

précautions :

Si vous prenez

informations dans

AFIN D'ÉVITER

SIGNALER SYMPTÔMES

A VOTRE PHARMACIEN

d'un diurétique

l'insuffisance cardiaque

**Interactions avec**

Sans objet.

**Interactions avec**

Sans objet.

**9. Utilisation**

**Grossesse et**

Vous devez informer

médecin vous



## CONVERTAL 25 et 50 mg, comprimés en boîte de 30

DCI: Captopril

**Prenez cette notice avant de prendre ce médicament.**

En cas de besoin de la relire.

Si vous avez un doute, demandez plus d'informations à votre médecin.

Le médecin ne vous a pas prescrit. Ne le donnez jamais à quelqu'un d'autre, même en cas de besoin. Il lui en pourrait être nocif.

Si vous avez une réaction ou si vous remarquez un effet indésirable non mentionné dans cette notice, informez-en votre médecin ou à votre pharmacien.

### 1. Composition du médicament :

**Composition qualitative et quantitative en substance(s) active(s) par unité de prise :**

**CONVERTAL 25 mg, comprimé :**

Captopril : 25 mg pour un comprimé.

**CONVERTAL 50 mg, comprimé :**

Captopril : 50 mg pour un comprimé.

**Composition qualitative en excipients :**

Cellulose microcristalline, amidon de maïs, lactose monohydraté, stéarate de magnésium.

**Excipients à effet notoire :** Lactose.

### 2. Classe pharmaco-thérapeutique ou le type d'activité :

Inhibiteur de l'enzyme de conversion de l'angiotensine (C: système cardiovasculaire).

### 3. Indications thérapeutiques :

Ce médicament est préconisé dans le traitement de :

- l'hypertension artérielle,
- l'insuffisance cardiaque congestive,
- les suites de l'infarctus du myocarde, quand le médecin juge que l'état du patient le permet,

### 4. Posologie :

La posologie est variable selon l'affection traitée ; elle est aussi adaptée à chaque patient. Il ne faut pas modifier les doses prescrites sans avis de votre médecin.

- Hypertension artérielle  
La posologie habituelle recommandée est de 50 à 100 mg/jour.
- Insuffisance cardiaque congestive  
La posologie initiale doit être faible. La posologie habituelle recommandée est de 50 à 100 mg/jour.

• Les suites de l'infarctus du myocarde  
CONVERTAL sera initié en milieu hospitalier. La posologie usuelle est de 100 à 150 mg par jour en 2 ou 3 prises.

CONVERTAL sera initié en milieu hospitalier. La posologie usuelle est de 100 à 150 mg par jour en 2 ou 3 prises.

Dans tous les cas, se conformer strictement à la prescription médicale.

**Mode et voie d'administration :**  
Voie orale. Le comprimé est à avaler avec un verre d'eau.

**Fréquence d'administration :**  
Selon prescription du médecin.

CONVERTAL peut être pris avant, pendant ou après les repas.

**Durée du traitement :**

Ce médicament doit être utilisé régulièrement et aussi longtemps que votre médecin vous l'aura prescrit même si c'est pour une durée très longue. Ne pas interrompre sans l'avis du médecin. Pour une bonne utilisation, il est indispensable de se soumettre à une surveillance médicale régulière : contrôle régulier de la tension artérielle et examens biologiques.

- Si vous prenez  
- un «antagoniste de l'angiotensine»  
par exemple valsartan,  
un diabète,

- aliskiren.

Votre médecin peut vous prescrire un médicament pour la pression artérielle.

Informations dans la notice.

**Signaler à votre médecin**

d'insectes par exemple

ou de guêpe, par exemple

**Signaler à votre médecin**

générale, signalant

est administré au

artérielle, juste avant

**Faites attention**

artérielle plus la

étourdissement

**Ne pas administrer**

et la tolérance

Ce médicament

intolérance au

du galactose (ne

Vous devez informer

médecin vous re

contre-indiqué a

entraîner des p

rubrique grosse

**Précautions d'**

En cas de doute

**8. Interactions**

**Interactions avec**

Votre médecin

précautions :

Si vous prenez u

informations dan

AFIN D'EVITER

SIGNALER SY

A VOTRE PHA

d'un diurétique

l'insuffisance d

**Interactions avec**

Sans objet.

**Interactions avec**

Sans objet.

**9. Utilisation**

**Grossesse et**

Vous devez in

médecin vous

## CONVERTAL 25 et 50 mg, comprimés en boîte de 30

DCI: Captopril

**Prenez cette notice avant de prendre ce médicament.**

En cas de besoin de la relire.

Si vous avez un doute, demandez plus d'informations à votre médecin.

Le médecin ne vous a pas prescrit. Ne le donnez jamais à quelqu'un d'autre, même en cas de besoin. Il lui en pourrait être nocif.

Si vous avez une réaction ou si vous remarquez un effet indésirable non mentionné dans cette notice, informez votre médecin ou votre pharmacien.

### 1. Composition du médicament :

**Composition qualitative et quantitative en substance(s) active(s) par unité de prise :**

**CONVERTAL 25 mg, comprimé :**

Captopril : 25 mg pour un comprimé.

**CONVERTAL 50 mg, comprimé :**

Captopril : 50 mg pour un comprimé.

**Composition qualitative en excipients :**

Cellulose microcristalline, amidon de maïs, lactose monohydraté, stéarate de magnésium.

**Excipients à effet notoire :** Lactose.

### 2. Classe pharmaco-thérapeutique ou le type d'activité :

Inhibiteur de l'enzyme de conversion de l'angiotensine (C: système cardiovasculaire).

### 3. Indications thérapeutiques :

Ce médicament est préconisé dans le traitement de :

- l'hypertension artérielle,
- l'insuffisance cardiaque congestive,
- les suites de l'infarctus du myocarde, quand le médecin juge que l'état du patient le permet,

### 4. Posologie :

La posologie est variable selon l'affection traitée ; elle est aussi adaptée à chaque patient. Il ne faut pas modifier les doses prescrites sans avis de votre médecin.

- Hypertension artérielle  
La posologie habituelle recommandée est de 50 à 100 mg/jour.
- Insuffisance cardiaque congestive  
La posologie initiale doit être faible. La posologie habituelle recommandée est de 50 à 100 mg/jour.

• Les suites de l'infarctus du myocarde  
CONVERTAL sera initié en milieu hospitalier. La posologie usuelle est de 100 à 150 mg par jour en 2 ou 3 prises.

CONVERTAL sera initié en milieu hospitalier. La posologie usuelle est de 100 à 150 mg par jour en 2 ou 3 prises.

Dans tous les cas, se conformer strictement à la prescription médicale.

**Mode et voie d'administration :**

Voie orale. Le comprimé est à avaler avec un verre d'eau.

**Fréquence d'administration :**

Selon prescription du médecin.

CONVERTAL peut être pris avant, pendant ou après les repas.

**Durée du traitement :**

Ce médicament doit être utilisé régulièrement et aussi longtemps que votre médecin vous l'aura prescrit même si c'est pour une durée très longue. Ne pas interrompre sans l'avis du médecin. Pour une bonne utilisation, il est indispensable de se soumettre à une surveillance médicale régulière : contrôle régulier de la tension artérielle et examens biologiques.

- Si vous prenez  
- un «antagoniste de l'angiotensine»  
par exemple valsartan,  
un diabète,

- aliskiren.

Votre médecin peut vous prescrire un médicament pour la pression artérielle.

Informations dans la notice.

**Signaler à votre médecin**

d'insectes par exposition à l'air.

ou de guêpe, par exemple.

**Signaler à votre médecin**

générale, signalant un effet indésirable.

est administré au patient.

artérielle, juste avant la prise.

**Faites attention**

artérielle plus la posologie.

étourdissement.

**Ne pas administrer**

et la tolérance à ce médicament.

Ce médicament peut provoquer une intolérance au lactose.

intolérance au lactose.

du galactose (ne pas confondre avec le lactose).

Vous devez informer votre médecin.

medecin vous recommande.

contre-indiqué à l'usage.

entraîner des problèmes de santé.

rubrique grossesse et allaitement.

**Précautions d'emploi**

En cas de doute, consultez votre médecin.

**8. Interactions**

**Interactions avec d'autres médicaments**

Votre médecin vous informera des précautions à prendre.

Si vous prenez d'autres médicaments, informez votre médecin.

AFIN D'EVITER DES INTERACTIONS.

SIGNALER SYMPTOMES A VOTRE PHARMACIEN.

d'un diurétique.

l'insuffisance cardiaque.

**Interactions avec d'autres médicaments**

Sans objet.

**Interactions avec d'autres médicaments**

Sans objet.

**9. Utilisation**

**Grossesse et allaitement**

Vous devez informer votre médecin.

medecin vous recommande.



## CONVERTAL 25 et 50 mg, comprimés en boîte de 30

DCI: Captopril

**Prenez cette notice avant de prendre ce médicament.**

En cas de besoin de la relire.

Si vous avez un doute, demandez plus d'informations à votre médecin.

Le médecin ne vous a pas prescrit. Ne le donnez jamais à quelqu'un d'autre, même en cas de besoin. Il lui en pourrait être nocif.

Si vous avez une réaction ou si vous remarquez un effet indésirable non mentionné dans cette notice, informez votre médecin ou votre pharmacien.

### 1. Composition du médicament :

**Composition qualitative et quantitative en substance(s) active(s) par unité de prise :**

**CONVERTAL 25 mg, comprimé :**

Captopril : 25 mg pour un comprimé.

**CONVERTAL 50 mg, comprimé :**

Captopril : 50 mg pour un comprimé.

**Composition qualitative en excipients :**

Cellulose microcristalline, amidon de maïs, lactose monohydraté, stéarate de magnésium.

**Excipients à effet notoire :** Lactose.

### 2. Classe pharmaco-thérapeutique ou le type d'activité :

Inhibiteur de l'enzyme de conversion de l'angiotensine (C: système cardiovasculaire).

### 3. Indications thérapeutiques :

Ce médicament est préconisé dans le traitement de :

- l'hypertension artérielle,
- l'insuffisance cardiaque congestive,
- les suites de l'infarctus du myocarde, quand le médecin juge que l'état du patient le permet,

### 4. Posologie :

La posologie est variable selon l'affection traitée ; elle est aussi adaptée à chaque patient. Il ne faut pas modifier les doses prescrites sans avis de votre médecin.

- Hypertension artérielle  
La posologie habituelle recommandée est de 50 à 100 mg/jour.
- Insuffisance cardiaque congestive  
La posologie initiale doit être faible. La posologie habituelle recommandée est de 50 à 100 mg/jour.

• Les suites de l'infarctus du myocarde  
CONVERTAL sera initié en milieu hospitalier. La posologie usuelle est de 100 à 150 mg par jour en 2 ou 3 prises.

CONVERTAL sera initié en milieu hospitalier. La posologie usuelle est de 100 à 150 mg par jour en 2 ou 3 prises.

Dans tous les cas, se conformer strictement à la prescription médicale.

**Mode et voie d'administration :**  
Voie orale. Le comprimé est à avaler avec un verre d'eau.

**Fréquence d'administration :**  
Selon prescription du médecin.

CONVERTAL peut être pris avant, pendant ou après les repas.

**Durée du traitement :**

Ce médicament doit être utilisé régulièrement et aussi longtemps que votre médecin vous l'aura prescrit même si c'est pour une durée très longue. Ne pas interrompre sans l'avis du médecin. Pour une bonne utilisation, il est indispensable de se soumettre à une surveillance médicale régulière : contrôle régulier de la tension artérielle et examens biologiques.

- Si vous prenez  
- un «antagoniste de l'angiotensine»  
par exemple valsartan,  
un diabète,

- aliskiren.

Votre médecin peut vous prescrire un médicament pour la pression artérielle.

Informations dans la notice.

**Signaler à votre médecin**

d'insectes par exemple

ou de guêpe, par exemple

**Signaler à votre médecin**

générale, signalant

est administré au

artérielle, juste avant

**Faites attention**

artérielle plus la

étourdissement

**Ne pas administrer**

et la tolérance

Ce médicament

intolérance au

du galactose (rare)

Vous devez informer

médecin vous recommande

contre-indiqué

entraîner des

rubrique grossesse

**Précautions d'emploi**

En cas de doute

**8. Interactions**

**Interactions avec**

Votre médecin

précautions :

Si vous prenez

informations dans

AFIN D'ÉVITER

SIGNALER SYMPTÔMES

A VOTRE PHARMACIEN

d'un diurétique

l'insuffisance cardiaque

**Interactions avec**

Sans objet.

**Interactions avec**

Sans objet.

**9. Utilisation**

**Grossesse et**

Vous devez informer

médecin vous

## CONVERTAL 25 et 50 mg, comprimés en boîte de 30

DCI: Captopril

**Prenez cette notice avant de prendre ce médicament.**

En cas de besoin de la relire.

Si vous avez un doute, demandez plus d'informations à votre médecin.

Le médecin ne vous en a pas prescrit. Ne le donnez jamais à quelqu'un d'autre, même en cas de besoin. Il lui en pourrait être nocif.

Si vous avez une réaction ou si vous remarquez un effet indésirable non mentionné dans cette notice, informez-en votre médecin ou à votre pharmacien.

### 1. Composition du médicament :

**Composition qualitative et quantitative en substance(s) active(s) par unité de prise :**

**CONVERTAL 25 mg, comprimé :**

Captopril : 25 mg pour un comprimé.

**CONVERTAL 50 mg, comprimé :**

Captopril : 50 mg pour un comprimé.

**Composition qualitative en excipients :**

Cellulose microcristalline, amidon de maïs, lactose monohydraté, stéarate de magnésium.

**Excipients à effet notoire :** Lactose.

### 2. Classe pharmaco-thérapeutique ou le type d'activité :

Inhibiteur de l'enzyme de conversion de l'angiotensine (C: système cardiovasculaire).

### 3. Indications thérapeutiques :

Ce médicament est préconisé dans le traitement de :

- l'hypertension artérielle,
- l'insuffisance cardiaque congestive,
- les suites de l'infarctus du myocarde, quand le médecin juge que l'état du patient le permet,

### 4. Posologie :

La posologie est variable selon l'affection traitée ; elle est aussi adaptée à chaque patient. Il ne faut pas modifier les doses prescrites sans avis de votre médecin.

- Hypertension artérielle  
La posologie habituelle recommandée est de 50 à 100 mg/jour.
- Insuffisance cardiaque congestive  
La posologie initiale doit être faible. La posologie habituelle recommandée est de 50 à 100 mg/jour.

• Les suites de l'infarctus du myocarde  
CONVERTAL sera initié en milieu hospitalier. La posologie usuelle est de 100 à 150 mg par jour en 2 ou 3 prises.

CONVERTAL sera initié en milieu hospitalier. La posologie usuelle est de 100 à 150 mg par jour en 2 ou 3 prises.

Dans tous les cas, se conformer strictement à la prescription médicale.

**Mode et voie d'administration :**

Voie orale. Le comprimé est à avaler avec un verre d'eau.

**Fréquence d'administration :**

Selon prescription du médecin.

CONVERTAL peut être pris avant, pendant ou après les repas.

**Durée du traitement :**

Ce médicament doit être utilisé régulièrement et aussi longtemps que votre médecin vous l'aura prescrit même si c'est pour une durée très longue. Ne pas interrompre sans l'avis du médecin. Pour une bonne utilisation, il est indispensable de se soumettre à une surveillance médicale régulière : contrôle régulier de la tension artérielle et examens biologiques.

- Si vous prenez  
- un «antagoniste de l'angiotensine II»  
par exemple valsartan,  
un diabète,

- aliskiren.

Votre médecin peut vous prescrire un médicament pour la pression artérielle.

Informations dans la notice.

**Signaler à votre médecin**

d'insectes par exposition à l'extérieur.

ou de guêpe, par exemple.

**Signaler à votre médecin**

générale, signalant tout effet indésirable.

est administré au patient.

artérielle, juste avant le traitement.

**Faites attention**

artérielle plus la posologie.

étourdissement.

**Ne pas administrer**

et la tolérance à ce médicament.

Ce médicament peut provoquer une intolérance au lactose.

intolérance au lactose.

du galactose (ne pas confondre avec le lactose).

Vous devez informer votre médecin.

medecin vous recommande.

contre-indiqué à l'usage.

entraîner des problèmes de santé.

rubrique grossesse et allaitement.

**Précautions d'emploi**

En cas de doute, consultez votre médecin.

**8. Interactions**

**Interactions avec d'autres médicaments**

Votre médecin vous informera des précautions à prendre.

Si vous prenez d'autres médicaments, informez-en votre médecin.

AFIN D'EVITER TOUTE INTERACTION.

SIGNALER SYMPTOMES D'INTERACTION.

A VOTRE PHARMACIEN.

d'un diurétique.

l'insuffisance cardiaque.

**Interactions avec d'autres médicaments**

Sans objet.

**Interactions avec d'autres médicaments**

Sans objet.

**9. Utilisation**

**Grossesse et allaitement**

Vous devez informer votre médecin.

medecin vous recommande.

## CONVERTAL 25 et 50 mg, comprimés en boîte de 30

DCI: Captopril

**Prenez cette notice avant de prendre ce médicament.**

En cas de besoin de la relire.

Si vous avez un doute, demandez plus d'informations à votre médecin.

Le médecin ne vous en a pas prescrit. Ne le donnez jamais à quelqu'un d'autre, même en cas de besoin. Il lui en pourrait être nocif.

Si vous avez une réaction ou si vous remarquez un effet indésirable non mentionné dans cette notice, informez-en votre médecin ou à votre pharmacien.

### 1. Composition du médicament :

**Composition qualitative et quantitative en substance(s) active(s) par unité de prise :**

**CONVERTAL 25 mg, comprimé :**

Captopril : 25 mg pour un comprimé.

**CONVERTAL 50 mg, comprimé :**

Captopril : 50 mg pour un comprimé.

**Composition qualitative en excipients :**

Cellulose microcristalline, amidon de maïs, lactose monohydraté, stéarate de magnésium.

**Excipients à effet notoire :** Lactose.

### 2. Classe pharmaco-thérapeutique ou le type d'activité :

Inhibiteur de l'enzyme de conversion de l'angiotensine (C: système cardiovasculaire).

### 3. Indications thérapeutiques :

Ce médicament est préconisé dans le traitement de :

- l'hypertension artérielle,
- l'insuffisance cardiaque congestive,
- les suites de l'infarctus du myocarde, quand le médecin juge que l'état du patient le permet,

### 4. Posologie :

La posologie est variable selon l'affection traitée ; elle est aussi adaptée à chaque patient. Il ne faut pas modifier les doses prescrites sans avis de votre médecin.

- Hypertension artérielle  
La posologie habituelle recommandée est de 50 à 100 mg/jour.
- Insuffisance cardiaque congestive  
La posologie initiale doit être faible. La posologie habituelle recommandée est de 50 à 100 mg/jour.

• Les suites de l'infarctus du myocarde  
CONVERTAL sera initié en milieu hospitalier. La posologie usuelle est de 100 à 150 mg par jour en 2 ou 3 prises.

CONVERTAL sera initié en milieu hospitalier. La posologie usuelle est de 100 à 150 mg par jour en 2 ou 3 prises.

Dans tous les cas, se conformer strictement à la prescription médicale.

**Mode et voie d'administration :**

Voie orale. Le comprimé est à avaler avec un verre d'eau.

**Fréquence d'administration :**

Selon prescription du médecin.

CONVERTAL peut être pris avant, pendant ou après les repas.

**Durée du traitement :**

Ce médicament doit être utilisé régulièrement et aussi longtemps que votre médecin vous l'aura prescrit même si c'est pour une durée très longue. Ne pas interrompre sans l'avis du médecin. Pour une bonne utilisation, il est indispensable de se soumettre à une surveillance médicale régulière : contrôle régulier de la tension artérielle et examens biologiques.

- Si vous prenez  
- un «antagoniste de l'angiotensine»  
par exemple valsartan,  
un diabète,

- aliskiren.

Votre médecin peut vous prescrire un médicament pour la pression artérielle.

Informations dans la notice.

**Signaler à votre médecin**

d'insectes par exemple

ou de guêpe, par exemple

**Signaler à votre médecin**

générale, signalant

est administré au

artérielle, juste avant

**Faites attention**

artérielle plus la

étourdissement

**Ne pas administrer**

et la tolérance

Ce médicament

intolérance au

du galactose (ne

Vous devez infor

médecin vous re

contre-indiqué a

entraîner des p

rubrique grosse

**Précautions d'**

En cas de doute

**8. Interactions**

**Interactions a**

Votre médecin

précautions :

Si vous prenez

informations da

AFIN D'EVITER

SIGNALER SY

A VOTRE PHA

d'un diurétique

l'insuffisance d

**Interactions a**

Sans objet.

**Interactions a**

Sans objet.

**9. Utilisation**

**Grossesse e**

Vous devez in

médecin vous



# ZOTROL® (ATENOLOL)

**ZOTROL® 50 mg** 28 comprimés sécables

PPV 250H00

EXP 04/2023

LOT 02040

## FORMES PHARMACEUTIQUES ET PRESENTATIONS

Boîtes de 28 et 98 comprimés sécables dosés à 50 mg

Boîtes de 14, 28 et 98 comprimés sécables dosés à 100 mg

## COMPOSITION QUALITATIVE ET QUANTITATIVE

Aténolol .....

Excipients .....

Aténolol .....

Excipients .....

qsp 1 comprimé  
100 mg  
qsp 1 comprimé

## CLASSE PHARMACOTHERAPEUTIQUE

Bêta-bloquant sélectif.

## DANS QUELS CAS UTILISER CE MEDICAMENT ?

Ce médicament est préconisé dans le traitement de l'hypertension artérielle, de certains troubles du rythme cardiaque, de la prévention des crises douloureuses de l'angine de poitrine et après l'infarctus du myocarde.

## DANS QUELS CAS NE PAS UTILISER CE MEDICAMENT ?

Ce médicament ne doit pas être utilisé dans les cas suivants :

- Asthme et bronchopneumopathies obstructives dans leurs formes sévères
- Insuffisance cardiaque non contrôlée par le traitement
- Choc cardiogénique
- Bloc auriculo-ventriculaire des 2ème et 3ème degrés non appareillés
- Angor de Prinzmetal (dans les formes pures et en monothérapie)
- Maladie du sinus (y compris bloc sino-auriculaire)
- Bradycardie importante (<45-50 battements par minute)
- Phénomène de Raynaud et troubles artériels périphériques dans leurs formes sévères
- Phéochromocytome non traité
- Hypotension
- Hypersensibilité à l'aténolol
- Antécédent de réaction allergique
- Association à la floctafénine, au sultopride et à l'amiodarone

EN CAS DE DOUTE, IL EST INDISPENSABLE DE DEMANDER L'AVIS DE VOTRE MEDECIN OU DE VOTRE PHARMACIEN.

## MISES EN GARDE SPECIALES

NE JAMAIS ARRETER BRUTALEMENT LE TRAITEMENT SANS AVIS DE VOTRE MEDECIN.

## PRECAUTIONS D'EMPLOI

Prévenir le médecin en cas de grossesse, allaitement, diabète, insuffisance rénale, certaines maladies des artères (syndrome de Raynaud).

En cas d'intervention chirurgicale, avertissez votre anesthésiste que vous prenez le l'aténolol.

## INTERACTION MEDICAMENTEUSES ET AUTRES INTERACTIONS

AFIN D'EVITER D'EVENTUELLES INTERACTIONS ENTRE PLUSIEURS MEDICAMENTS, NOTAMMENT

l'amiodarone, IL FAUT SIGNALER SYSTEMATIQUEMENT TOUT AUTRE TRAITEMENT EN COURS A VOTRE MEDECIN OU A VOTRE PHARMACIEN.

## GROSSESSE ET ALLAITEMENT

En cas de besoin, ce médicament peut être pris durant votre grossesse.

Si ce traitement est pris en fin de grossesse, une surveillance médicale du nouveau-né est nécessaire pendant quelques jours, dans la mesure où certains effets du traitement se manifestent aussi chez l'enfant.

Ce médicament passe dans le lait maternel. Par mesure de précaution, il convient d'éviter d'allaiter pendant la durée du traitement.

# ZOTROL® (ATENOLOL)

**ZOTROL® 50 mg** 28 comprimés sécables

PPV 25DH00

EXP 04/2023

LOT 02040

## FORMES PHARMACEUTIQUES ET PRESENTATIONS

Boîtes de 28 et 98 comprimés sécables dosés à 50 mg

Boîtes de 14, 28 et 98 comprimés sécables dosés à 100

## COMPOSITION QUALITATIVE ET QUANTITATIVE

Aténolol .....

Excipients .....

Aténolol .....

Excipients .....

qsp 1 comprimé  
100 mg  
qsp 1 comprimé

## CLASSE PHARMACOTHERAPEUTIQUE

Bêta-bloquant sélectif.

## DANS QUELS CAS UTILISER CE MEDICAMENT ?

Ce médicament est préconisé dans le traitement de l'hypertension artérielle, de certains troubles du rythme cardiaque, de la prévention des crises douloureuses de l'angine de poitrine et après l'infarctus du myocarde.

## DANS QUELS CAS NE PAS UTILISER CE MEDICAMENT ?

Ce médicament ne doit pas être utilisé dans les cas suivants :

- Asthme et bronchopneumopathies obstructives dans leurs formes sévères
- Insuffisance cardiaque non contrôlée par le traitement
- Choc cardiogénique
- Bloc auriculo-ventriculaire des 2ème et 3ème degrés non appareillés
- Angor de Prinzmetal (dans les formes pures et en monothérapie)
- Maladie du sinus (y compris bloc sino-auriculaire)
- Bradycardie importante (<45-50 battements par minute)
- Phénomène de Raynaud et troubles artériels périphériques dans leurs formes sévères
- Phéochromocytome non traité
- Hypotension
- Hypersensibilité à l'aténolol
- Antécédent de réaction allergique
- Association à la floctafénine, au sultopride et à l'amiodarone

EN CAS DE DOUTE, IL EST INDISPENSABLE DE DEMANDER L'AVIS DE VOTRE MEDECIN OU DE VOTRE PHARMACIEN.

## MISES EN GARDE SPECIALES

NE JAMAIS ARRETER BRUTALEMENT LE TRAITEMENT SANS AVIS DE VOTRE MEDECIN.

## PRECAUTIONS D'EMPLOI

Prévenir le médecin en cas de grossesse, allaitement, diabète, insuffisance rénale, certaines maladies des artères (syndrome de Raynaud).

En cas d'intervention chirurgicale, avertissez votre anesthésiste que vous prenez le l'aténolol.

## INTERACTION MEDICAMENTEUSES ET AUTRES INTERACTIONS

AFIN D'EVITER D'EVENTUELLES INTERACTIONS ENTRE PLUSIEURS MEDICAMENTS, NOTAMMENT

l'amiodarone, IL FAUT SIGNALER SYSTEMATIQUEMENT TOUT AUTRE TRAITEMENT EN COURS A VOTRE MEDECIN OU A VOTRE PHARMACIEN.

## GROSSESSE ET ALLAITEMENT

En cas de besoin, ce médicament peut être pris durant votre grossesse.

Si ce traitement est pris en fin de grossesse, une surveillance médicale du nouveau-né est nécessaire pendant quelques jours, dans la mesure où certains effets du traitement se manifestent aussi chez l'enfant.

Ce médicament passe dans le lait maternel. Par mesure de précaution, il convient d'éviter d'allaiter pendant la durée du traitement.

# ZOTROL® (ATENOLOL)

**ZOTROL® 50 mg** 28 comprimés sécables

PPV 25DH00

EXP 04/2023

LOT 02040

## FORMES PHARMACEUTIQUES ET PRESENTATIONS

Boîtes de 28 et 98 comprimés sécables dosés à 50 mg

Boîtes de 14, 28 et 98 comprimés sécables dosés à 100

## COMPOSITION QUALITATIVE ET QUANTITATIVE

Aténolol .....

Excipients .....

Aténolol .....

Excipients .....

qsp 1 comprimé  
100 mg  
qsp 1 comprimé

## CLASSE PHARMACOTHERAPEUTIQUE

Bêta-bloquant sélectif.

## DANS QUELS CAS UTILISER CE MEDICAMENT ?

Ce médicament est préconisé dans le traitement de l'hypertension artérielle, de certains troubles du rythme cardiaque, de la prévention des crises douloureuses de l'angine de poitrine et après l'infarctus du myocarde.

## DANS QUELS CAS NE PAS UTILISER CE MEDICAMENT ?

Ce médicament ne doit pas être utilisé dans les cas suivants :

- Asthme et bronchopneumopathies obstructives dans leurs formes sévères
- Insuffisance cardiaque non contrôlée par le traitement
- Choc cardiogénique
- Bloc auriculo-ventriculaire des 2ème et 3ème degrés non appareillés
- Angor de Prinzmetal (dans les formes pures et en monothérapie)
- Maladie du sinus (y compris bloc sino-auriculaire)
- Bradycardie importante (<45-50 battements par minute)
- Phénomène de Raynaud et troubles artériels périphériques dans leurs formes sévères
- Phéochromocytome non traité
- Hypotension
- Hypersensibilité à l'aténolol
- Antécédent de réaction allergique
- Association à la floctafénine, au sultopride et à l'amiodarone

EN CAS DE DOUTE, IL EST INDISPENSABLE DE DEMANDER L'AVIS DE VOTRE MEDECIN OU DE VOTRE PHARMACIEN.

## MISES EN GARDE SPECIALES

NE JAMAIS ARRETER BRUTALEMENT LE TRAITEMENT SANS AVIS DE VOTRE MEDECIN.

## PRECAUTIONS D'EMPLOI

Prévenir le médecin en cas de grossesse, allaitement, diabète, insuffisance rénale, certaines maladies des artères (syndrome de Raynaud).

En cas d'intervention chirurgicale, avertissez votre anesthésiste que vous prenez le l'aténolol.

## INTERACTION MEDICAMENTEUSES ET AUTRES INTERACTIONS

AFIN D'EVITER D'EVENUELLES INTERACTIONS ENTRE PLUSIEURS MEDICAMENTS, NOTAMMENT

l'amiodarone, IL FAUT SIGNALER SYSTEMATIQUEMENT TOUT AUTRE TRAITEMENT EN COURS A VOTRE MEDECIN OU A VOTRE PHARMACIEN.

## GROSSESSE ET ALLAITEMENT

En cas de besoin, ce médicament peut être pris durant votre grossesse.

Si ce traitement est pris en fin de grossesse, une surveillance médicale du nouveau-né est nécessaire pendant quelques jours, dans la mesure où certains effets du traitement se manifestent aussi chez l'enfant.

Ce médicament passe dans le lait maternel. Par mesure de précaution, il convient d'éviter d'allaiter pendant la durée du traitement.



CORDARONE® 200 mg

amiodarone

SANOFI

est sécable

**Veuillez lire attentivement l'intégralité de cette notice avant de prendre ce médicament. Gardez cette notice, vous pourriez avoir besoin de la relire.**

Si vous avez toute autre question, si vous avez un doute, demandez plus d'informations à votre médecin ou à votre pharmacien.

Ce médicament vous a été personnellement prescrit. Ne le donnez jamais à quelqu'un d'autre, même en cas de symptômes identiques, cela pourrait lui être nocif. Si l'un des effets indésirables devient grave ou si vous remarquez un effet indésirable non mentionné dans cette notice, parlez-en à votre médecin ou à votre pharmacien.

#### **Dans cette notice :**

1. QU'EST-CE QUE CORDARONE 200 mg, comprimé sécable ET DANS QUELS CAS EST-IL UTILISÉ ?
2. QUELLES SONT LES INFORMATIONS A CONNAÎTRE AVANT DE PRENDRE CORDARONE 200 mg, comprimé sécable ?
3. COMMENT PRENDRE CORDARONE 200 mg, comprimé sécable ?
4. QUELS SONT LES EFFETS INDESIRABLES EVENTUELS ?
5. COMMENT CONSERVER CORDARONE 200 mg, comprimé sécable ?
6. INFORMATIONS SUPPLEMENTAIRES

**1. QU'EST-CE QUE CORDARONE 200 mg, comprimé sécable ET DANS QUELS CAS EST-IL UTILISÉ ?**  
ANTIARYTHMIQUE CLASSE III

Ce médicament est indiqué dans la prévention et le traitement de certains troubles du rythme cardiaque.

**2. QUELLES SONT LES INFORMATIONS A CONNAÎTRE AVANT DE PRENDRE CORDARONE 200 mg, comprimé sécable ?**

Si votre médecin vous a déjà dit que vous présentiez une intolérance à certains sucres, contactez-le avant de prendre ce médicament.

**Ne prenez jamais CORDARONE 200 mg, comprimé**

**sécable :**

- Si vous êtes
- Si vous êtes active) ou à contenus de trouverez la rubrique 6.
- Si vous souffrez (maladie de la glande thyroïde).
- Si vous présentez certains troubles du rythme et/ou de la conduction cardiaque.
- Si votre rythme cardiaque est trop lent.
- Si vous êtes enceinte de plus de 3 mois.
- Si vous allaitez.
- Si vous prenez un autre médicament, assurez-vous que l'association avec Cordarone n'est pas contre-indiquée (voir le paragraphe « Prise d'autres médicaments »).

**Faites attention avec CORDARONE 200 mg, comprimé sécable**

#### **Avertissements et précautions**

N'interrompez jamais ce traitement sans l'avis de votre médecin.

#### **Chez l'enfant :**

La tolérance et l'efficacité de ce médicament ne sont pas connues.

**Si vous êtes porteur d'un stimulateur cardiaque (pacemaker) ou d'un défibrillateur cardiaque implantable :**

Vous devrez faire vérifier par votre médecin son bon fonctionnement avant et à plusieurs reprises après le début du traitement, ainsi que lors de toute modification de la posologie.

#### **Pendant le traitement :**

**Prévenez votre médecin :**

- Si votre rythme cardiaque est à nouveau trop rapide ou anormalement lent,
- Si vous vous sentez anormalement essoufflé,
- Si vous avez des difficultés à respirer,
- Si vous présentez une toux sèche, isolée ou associée à une altération de votre état de santé,
- Si vous avez de la fièvre, ou êtes fatigué, de façon inexpliquée, ou prolongée,
- Si vous avez la diarrhée,

CORDARONE® 200 mg

amiodarone

SANOFI

est sécable

**Veuillez lire attentivement l'intégralité de cette notice avant de prendre ce médicament. Gardez cette notice, vous pourriez avoir besoin de la relire.**

Si vous avez toute autre question, si vous avez un doute, demandez plus d'informations à votre médecin ou à votre pharmacien.

Ce médicament vous a été personnellement prescrit. Ne le donnez jamais à quelqu'un d'autre, même en cas de symptômes identiques, cela pourrait lui être nocif. Si l'un des effets indésirables devient grave ou si vous remarquez un effet indésirable non mentionné dans cette notice, parlez-en à votre médecin ou à votre pharmacien.

#### **Dans cette notice :**

1. QU'EST-CE QUE CORDARONE 200 mg, comprimé sécable ET DANS QUELS CAS EST-IL UTILISÉ ?
2. QUELLES SONT LES INFORMATIONS A CONNAÎTRE AVANT DE PRENDRE CORDARONE 200 mg, comprimé sécable ?
3. COMMENT PRENDRE CORDARONE 200 mg, comprimé sécable ?
4. QUELS SONT LES EFFETS INDESIRABLES EVENTUELS ?
5. COMMENT CONSERVER CORDARONE 200 mg, comprimé sécable ?
6. INFORMATIONS SUPPLEMENTAIRES

**1. QU'EST-CE QUE CORDARONE 200 mg, comprimé sécable ET DANS QUELS CAS EST-IL UTILISÉ ?**  
ANTIARYTHMIQUE CLASSE III

Ce médicament est indiqué dans la prévention et le traitement de certains troubles du rythme cardiaque.

**2. QUELLES SONT LES INFORMATIONS A CONNAÎTRE AVANT DE PRENDRE CORDARONE 200 mg, comprimé sécable ?**

Si votre médecin vous a déjà dit que vous présentiez une intolérance à certains sucres, contactez-le avant de prendre ce médicament.

**Ne prenez jamais CORDARONE 200 mg, comprimé**

**sécable :**

- Si vous êtes
- Si vous êtes active) ou à contenus de trouverez la rubrique 6.
- Si vous souffrez (maladie de la glande thyroïde).
- Si vous présentez certains troubles du rythme et/ou de la conduction cardiaque.
- Si votre rythme cardiaque est trop lent.
- Si vous êtes enceinte de plus de 3 mois.
- Si vous allaitez.
- Si vous prenez un autre médicament, assurez-vous que l'association avec Cordarone n'est pas contre-indiquée (voir le paragraphe « Prise d'autres médicaments »).

**Faites attention avec CORDARONE 200 mg, comprimé sécable**

#### **Avertissements et précautions**

N'interrompez jamais ce traitement sans l'avis de votre médecin.

#### **Chez l'enfant :**

La tolérance et l'efficacité de ce médicament ne sont pas connues.

**Si vous êtes porteur d'un stimulateur cardiaque (pacemaker) ou d'un défibrillateur cardiaque implantable :**

Vous devrez faire vérifier par votre médecin son bon fonctionnement avant et à plusieurs reprises après le début du traitement, ainsi que lors de toute modification de la posologie.

#### **Pendant le traitement :**

**Prévenez votre médecin :**

- Si votre rythme cardiaque est à nouveau trop rapide ou anormalement lent,
- Si vous vous sentez anormalement essoufflé,
- Si vous avez des difficultés à respirer,
- Si vous présentez une toux sèche, isolée ou associée à une altération de votre état de santé,
- Si vous avez de la fièvre, ou êtes fatigué, de façon inexpliquée, ou prolongée,
- Si vous avez de la diarrhée,



CORDARONE® 200 mg

amiodarone

SANOFI

à prendre sécable

**Veuillez lire attentivement l'intégralité de cette notice avant de prendre ce médicament. Gardez cette notice, vous pourriez avoir besoin de la relire.**

Si vous avez toute autre question, si vous avez un doute, demandez plus d'informations à votre médecin ou à votre pharmacien.

Ce médicament vous a été personnellement prescrit. Ne le donnez jamais à quelqu'un d'autre, même en cas de symptômes identiques, cela pourrait lui être nocif. Si l'un des effets indésirables devient grave ou si vous remarquez un effet indésirable non mentionné dans cette notice, parlez-en à votre médecin ou à votre pharmacien.

#### **Dans cette notice :**

1. QU'EST-CE QUE CORDARONE 200 mg, comprimé sécable ET DANS QUELS CAS EST-IL UTILISÉ ?
2. QUELLES SONT LES INFORMATIONS A CONNAÎTRE AVANT DE PRENDRE CORDARONE 200 mg, comprimé sécable ?
3. COMMENT PRENDRE CORDARONE 200 mg, comprimé sécable ?
4. QUELS SONT LES EFFETS INDESIRABLES EVENTUELS ?
5. COMMENT CONSERVER CORDARONE 200 mg, comprimé sécable ?
6. INFORMATIONS SUPPLEMENTAIRES

**1. QU'EST-CE QUE CORDARONE 200 mg, comprimé sécable ET DANS QUELS CAS EST-IL UTILISÉ ?**  
ANTIARYTHMIQUE CLASSE III

Ce médicament est indiqué dans la prévention et le traitement de certains troubles du rythme cardiaque.

**2. QUELLES SONT LES INFORMATIONS A CONNAÎTRE AVANT DE PRENDRE CORDARONE 200 mg, comprimé sécable ?**

Si votre médecin vous a déjà dit que vous présentiez une intolérance à certains sucres, contactez-le avant de prendre ce médicament.

**Ne prenez jamais CORDARONE 200 mg, comprimé**

**sécable :**

- Si vous êtes
- Si vous êtes active) ou à contenus de trouver la rubrique 6.
- Si vous souffrez (maladie de la glande thyroïde).
- Si vous présentez certains troubles du rythme et/ou de la conduction cardiaque.
- Si votre rythme cardiaque est trop lent.
- Si vous êtes enceinte de plus de 3 mois.
- Si vous allaitez.
- Si vous prenez un autre médicament, assurez-vous que l'association avec Cordarone n'est pas contre-indiquée (voir le paragraphe « Prise d'autres médicaments »).

**Faites attention avec CORDARONE 200 mg, comprimé sécable**

#### **Avertissements et précautions**

N'interrompez jamais ce traitement sans l'avis de votre médecin.

#### **Chez l'enfant :**

La tolérance et l'efficacité de ce médicament ne sont pas connues.

**Si vous êtes porteur d'un stimulateur cardiaque (pacemaker) ou d'un défibrillateur cardiaque implantable :**

Vous devrez faire vérifier par votre médecin son bon fonctionnement avant et à plusieurs reprises après le début du traitement, ainsi que lors de toute modification de la posologie.

#### **Pendant le traitement :**

**Prévenez votre médecin :**

- Si votre rythme cardiaque est à nouveau trop rapide ou anormalement lent,
- Si vous vous sentez anormalement essoufflé,
- Si vous avez des difficultés à respirer,
- Si vous présentez une toux sèche, isolée ou associée à une altération de votre état de santé,
- Si vous avez de la fièvre, ou êtes fatigué, de façon inexpliquée, ou prolongée,
- Si vous avez la diarrhée,



 **Lasilix® 40 mg**  
 **Lasilix® 20 mg/2 m**

LOT : 20E012  
PER.: 12 2023

LASILIX 40MG  
20CP SEC

P.P.V : 34DH60



Furosémide

SANOFI 

**Lisez attentivement l'intégralité de cette notice avant de prendre ce médicament.**

Elle contient des informations importantes sur votre traitement.

Si vous avez d'autres questions, si vous avez un doute, demandez plus d'informations à votre médecin ou votre pharmacien.

Ce médicament vous a été personnellement prescrit. Ne le donnez jamais à quelqu'un d'autre, même en cas de symptômes identiques, car cela pourrait lui être nocif.

Gardez cette notice, vous pourriez avoir besoin de la relire à nouveau.

**IDENTIFICATION DU MEDICAMENT**

**Composition**

**LASILIX 40 mg comprimés :**

Furosémide ..... 40 mg/comprimé.

Excipients : amidon de maïs, lactose, silice colloïdale, talc, stéarate de magnésium.

**LASILIX 20 mg/2ml :**

Furosémide ..... 20 mg/2 ml.

Excipients : chlorure de sodium, hydroxyde de sodium, eau pour préparations injectables.

**Formes pharmaceutiques et présentations**

LASILIX 40 mg : comprimés sécables dosés à 40 mg ; boîte de 20.

LASILIX 20 mg/2 ml : solution injectable,

ampoule de 2 ml ; boîte de 1.

**DANS QUEL CAS UTILISER CE MEDICAMENT**

**Voie orale :**

Ce médicament est indiqué dans le traitement :

- des œdèmes d'origine cardiaque ou rénale,
- des œdèmes d'origine hépatique, le plus souvent en association avec un diurétique épargneur de potassium,
- de l'hypertension artérielle.

**Voie injectable :**

Cette forme est indiquée dans les cas suivants :

- urgences cardiologiques : œdème aigu du poumon, arrêt cardiaque,
- poussées hypertensives sévères (*élévation importante de la tension artérielle*),
- rétentions sodées sévères d'origine cardiaque, rénale, cirrhotique (*rétenion de sel*),
- radiologie du bas appareil urinaire et test de lavage « wash out » au LASILIX,
- peut être utilisé en réanimation pédiatrique.

**ATTENTION !**

**Dans quels cas ne pas utiliser ce médicament**

Ce médicament NE DOIT PAS ETRE UTILISE dans les cas suivants :

 **Lasilix® 40 mg**  
 **Lasilix® 20 mg/2 m**

LOT : 20E012  
PER.: 12 2023

LASILIX 40MG  
20CP SEC

P.P.V : 34DH60



Furosémide

SANOFI 

**Lisez attentivement l'intégralité de cette notice avant de prendre ce médicament.**

Elle contient des informations importantes sur votre traitement.

Si vous avez d'autres questions, si vous avez un doute, demandez plus d'informations à votre médecin ou votre pharmacien.

Ce médicament vous a été personnellement prescrit. Ne le donnez jamais à quelqu'un d'autre, même en cas de symptômes identiques, car cela pourrait lui être nocif.

Gardez cette notice, vous pourriez avoir besoin de la relire à nouveau.

**IDENTIFICATION DU MEDICAMENT**

**Composition**

**LASILIX 40 mg comprimés :**

Furosémide ..... 40 mg/comprimé.

Excipients : amidon de maïs, lactose, silice colloïdale, talc, stéarate de magnésium.

**LASILIX 20 mg/2ml :**

Furosémide ..... 20 mg/2 ml.

Excipients : chlorure de sodium, hydroxyde de sodium, eau pour préparations injectables.

**Formes pharmaceutiques et présentations**

LASILIX 40 mg : comprimés sécables dosés à 40 mg ; boîte de 20.

LASILIX 20 mg/2 ml : solution injectable,

ampoule de 2 ml ; boîte de 1.

**DANS QUEL CAS UTILISER CE MEDICAMENT**

**Voie orale :**

Ce médicament est indiqué dans le traitement :

- des œdèmes d'origine cardiaque ou rénale,
- des œdèmes d'origine hépatique, le plus souvent en association avec un diurétique épargneur de potassium,
- de l'hypertension artérielle.

**Voie injectable :**

Cette forme est indiquée dans les cas suivants :

- urgences cardiologiques : œdème aigu du poumon, arrêt cardiaque,
- poussées hypertensives sévères (*élévation importante de la tension artérielle*),
- rétentions sodées sévères d'origine cardiaque, rénale, cirrhotique (*rétenion de sel*),
- radiologie du bas appareil urinaire et test de lavage « wash out » au LASILIX,
- peut être utilisé en réanimation pédiatrique.

**ATTENTION !**

**Dans quels cas ne pas utiliser ce médicament**

Ce médicament NE DOIT PAS ETRE UTILISE dans les cas suivants :

 **Lasilix® 40 mg**  
 **Lasilix® 20 mg/2 m**

LOT : 20E012  
PER.: 12 2023

LASILIX 40MG  
20CP SEC

P.P.V : 34DH60



Furosémide

SANOFI 

**Lisez attentivement l'intégralité de cette notice avant de prendre ce médicament.**

Elle contient des informations importantes sur votre traitement.

Si vous avez d'autres questions, si vous avez un doute, demandez plus d'informations à votre médecin ou votre pharmacien.

Ce médicament vous a été personnellement prescrit. Ne le donnez jamais à quelqu'un d'autre, même en cas de symptômes identiques, car cela pourrait lui être nocif.

Gardez cette notice, vous pourriez avoir besoin de la relire à nouveau.

**IDENTIFICATION DU MEDICAMENT**

**Composition**

**LASILIX 40 mg comprimés :**

Furosémide ..... 40 mg/comprimé.

Excipients : amidon de maïs, lactose, silice colloïdale, talc, stéarate de magnésium.

**LASILIX 20 mg/2ml :**

Furosémide ..... 20 mg/2 ml.

Excipients : chlorure de sodium, hydroxyde de sodium, eau pour préparations injectables.

**Formes pharmaceutiques et présentations**

LASILIX 40 mg : comprimés sécables dosés à 40 mg ; boîte de 20.

LASILIX 20 mg/2 ml : solution injectable,

ampoule de 2 ml ; boîte de 1.

**DANS QUEL CAS UTILISER CE MEDICAMENT**

**Voie orale :**

Ce médicament est indiqué dans le traitement :

- des œdèmes d'origine cardiaque ou rénale,
- des œdèmes d'origine hépatique, le plus souvent en association avec un diurétique épargneur de potassium,
- de l'hypertension artérielle.

**Voie injectable :**

Cette forme est indiquée dans les cas suivants :

- urgences cardiologiques : œdème aigu du poumon, arrêt cardiaque,
- poussées hypertensives sévères (*élévation importante de la tension artérielle*),
- rétentions sodées sévères d'origine cardiaque, rénale, cirrhotique (*réten-tion de sel*),
- radiologie du bas appareil urinaire et test de lavage « wash out » au LASILIX,
- peut être utilisé en réanimation pédiatrique.

**ATTENTION !**

**Dans quels cas ne pas utiliser ce médicament**

Ce médicament NE DOIT PAS ETRE UTILISE dans les cas suivants :



 **Lasilix<sup>®</sup> 40 mg**  
 **Lasilix<sup>®</sup> 20 mg/2 m**

LOT : 20E012  
PER.: 12 2023

LASILIX 40MG  
20CP SEC

P.P.V : 34DH60



Furosémide

SANOFI 

**Lisez attentivement l'intégralité de cette notice avant de prendre ce médicament.**

Elle contient des informations importantes sur votre traitement.

Si vous avez d'autres questions, si vous avez un doute, demandez plus d'informations à votre médecin ou votre pharmacien.

Ce médicament vous a été personnellement prescrit. Ne le donnez jamais à quelqu'un d'autre, même en cas de symptômes identiques, car cela pourrait lui être nocif.

Gardez cette notice, vous pourriez avoir besoin de la relire à nouveau.

**IDENTIFICATION DU MEDICAMENT**

**Composition**

**LASILIX 40 mg comprimés :**

Furosémide ..... 40 mg/comprimé.

Excipients : amidon de maïs, lactose, silice colloïdale, talc, stéarate de magnésium.

**LASILIX 20 mg/2ml :**

Furosémide ..... 20 mg/2 ml.

Excipients : chlorure de sodium, hydroxyde de sodium, eau pour préparations injectables.

**Formes pharmaceutiques et présentations**

LASILIX 40 mg : comprimés sécables dosés à 40 mg ; boîte de 20.

LASILIX 20 mg/2 ml : solution injectable,

ampoule de 2 ml ; boîte de 1.

**DANS QUEL CAS UTILISER CE MEDICAMENT**

**Voie orale :**

Ce médicament est indiqué dans le traitement :

- des œdèmes d'origine cardiaque ou rénale,
- des œdèmes d'origine hépatique, le plus souvent en association avec un diurétique épargneur de potassium,
- de l'hypertension artérielle.

**Voie injectable :**

Cette forme est indiquée dans les cas suivants :

- urgences cardiologiques : œdème aigu du poumon, arrêt cardiaque,
- poussées hypertensives sévères (*élévation importante de la tension artérielle*),
- rétentions sodées sévères d'origine cardiaque, rénale, cirrhotique (*rétenion de sel*),
- radiologie du bas appareil urinaire et test de lavage « wash out » au LASILIX,
- peut être utilisé en réanimation pédiatrique.

**ATTENTION !**

**Dans quels cas ne pas utiliser ce médicament**

Ce médicament NE DOIT PAS ETRE UTILISE dans les cas suivants :

**Veillez lire attentivement l'intégralité de cette notice avant de prendre ce médicament.**

- Gardez cette notice, vous pourriez avoir besoin de la relire.
- Si vous avez d'autres questions, demandez plus d'informations à votre médecin ou à votre pharmacien.
- Ce médicament vous a été personnellement prescrit. Ne le donnez jamais à quelqu'un d'autre, même en cas de symptômes identiques, cela pourrait lui être nocif.
- Si l'un des effets indésirables devient grave ou si vous remarquez un effet indésirable non mentionné dans cette notice, parlez-en à votre médecin ou à votre pharmacien.

Cardioaspirine 100 mg/30cps  
Acide acétylsalicylique

P.P.V. : 27,70 DH

Bayer S.A.



# CARDIOASPIRINE®

## 100 mg, comprimés gastro-résistants

**Dans cette notice :**

1. Qu'est ce que CardioAspirine 100 mg et dans quel cas est-il utilisé ?
2. Quelles sont les informations nécessaires à connaître avant de prendre CardioAspirine 100 mg ?
3. Comment prendre CardioAspirine 100 mg ?
4. Quels sont les effets indésirables éventuels ?
5. Comment conserver CardioAspirine 100 mg ?
6. Informations supplémentaires

### **1. QU'EST CE QUE CARDIOASPIRINE 100 MG ET DANS QUEL CAS EST-IL UTILISÉ ?**

CardioAspirine contient comme principe actif l'acide acétylsalicylique. Ce dernier inhibe, à doses réduites, déjà l'agrégation des plaquettes sanguines. Grâce à un enrobage résistant à l'acidité gastrique,

**Veillez lire attentivement l'intégralité de cette notice avant de prendre ce médicament.**

- Gardez cette notice, vous pourriez avoir besoin de la relire.
- Si vous avez d'autres questions, demandez plus d'informations à votre médecin ou à votre pharmacien.
- Ce médicament vous a été personnellement prescrit. Ne le donnez jamais à quelqu'un d'autre, même en cas de symptômes identiques, cela pourrait lui être nocif.
- Si l'un des effets indésirables devient grave ou si vous remarquez un effet indésirable non mentionné dans cette notice, parlez-en à votre médecin ou à votre pharmacien.

Cardioaspirine 100 mg/30cps  
Acide acétylsalicylique

P.P.V. : 27,70 DH

Bayer S.A.



# CARDIOASPIRINE®

## 100 mg, comprimés gastro-résistants

**Dans cette notice :**

1. Qu'est ce que CardioAspirine 100 mg et dans quel cas est-il utilisé ?
2. Quelles sont les informations nécessaires à connaître avant de prendre CardioAspirine 100 mg ?
3. Comment prendre CardioAspirine 100 mg ?
4. Quels sont les effets indésirables éventuels ?
5. Comment conserver CardioAspirine 100 mg ?
6. Informations supplémentaires

### **1. QU'EST CE QUE CARDIOASPIRINE 100 MG ET DANS QUEL CAS EST-IL UTILISÉ ?**

CardioAspirine contient comme principe actif l'acide acétylsalicylique. Ce dernier inhibe, à doses réduites, l'agrégation des plaquettes sanguines. Grâce à un enrobage résistant à l'acidité gastrique,



**Veuillez lire attentivement l'intégralité de cette notice avant de prendre ce médicament.**

- Gardez cette notice, vous pourriez avoir besoin de la relire.
- Si vous avez d'autres questions, demandez plus d'informations à votre médecin ou à votre pharmacien.
- Ce médicament vous a été personnellement prescrit. Ne le donnez jamais à quelqu'un d'autre, même en cas de symptômes identiques, cela pourrait lui être nocif.
- Si l'un des effets indésirables devient grave ou si vous remarquez un effet indésirable non mentionné dans cette notice, parlez-en à votre médecin ou à votre pharmacien.

Cardioaspirine 100 mg/30cps  
Acide acétylsalicylique

P.P.V. : 27,70 DH

Bayer S.A.



# CARDIOASPIRINE®

## 100 mg, comprimés gastro-résistants

**Dans cette notice :**

1. Qu'est ce que CardioAspirine 100 mg et dans quel cas est-il utilisé ?
2. Quelles sont les informations nécessaires à connaître avant de prendre CardioAspirine 100 mg ?
3. Comment prendre CardioAspirine 100 mg ?
4. Quels sont les effets indésirables éventuels ?
5. Comment conserver CardioAspirine 100 mg ?
6. Informations supplémentaires

### **1. QU'EST CE QUE CARDIOASPIRINE 100 MG ET DANS QUEL CAS EST-IL UTILISÉ ?**

CardioAspirine contient comme principe actif l'acide acétylsalicylique. Ce dernier inhibe, à doses réduites, déjà l'agrégation des plaquettes sanguines. Grâce à un enrobage résistant à l'acidité gastrique,

**Veuillez lire attentivement l'intégralité de cette notice avant de prendre ce médicament.**

- Gardez cette notice, vous pourriez avoir besoin de la relire.
- Si vous avez d'autres questions, demandez plus d'informations à votre médecin ou à votre pharmacien.
- Ce médicament vous a été personnellement prescrit. Ne le donnez jamais à quelqu'un d'autre, même en cas de symptômes identiques, cela pourrait lui être nocif.
- Si l'un des effets indésirables devient grave ou si vous remarquez un effet indésirable non mentionné dans cette notice, parlez-en à votre médecin ou à votre pharmacien.

Cardioaspirine 100 mg/30cps  
Acide acétylsalicylique

P.P.V. : 27,70 DH

Bayer S.A.



# CARDIOASPIRINE®

## 100 mg, comprimés gastro-résistants

### Dans cette notice :

1. Qu'est ce que CardioAspirine 100 mg et dans quel cas est-il utilisé ?
2. Quelles sont les informations nécessaires à connaître avant de prendre CardioAspirine 100 mg ?
3. Comment prendre CardioAspirine 100 mg ?
4. Quels sont les effets indésirables éventuels ?
5. Comment conserver CardioAspirine 100 mg ?
6. Informations supplémentaires

### 1. QU'EST CE QUE CARDIOASPIRINE 100 MG ET DANS QUEL CAS EST-IL UTILISÉ ?

CardioAspirine contient comme principe actif l'acide acétylsalicylique. Ce dernier inhibe, à doses réduites, déjà l'agrégation des plaquettes sanguines. Grâce à un enrobage résistant à l'acidité gastrique,

10mm/mV

10mm/mV

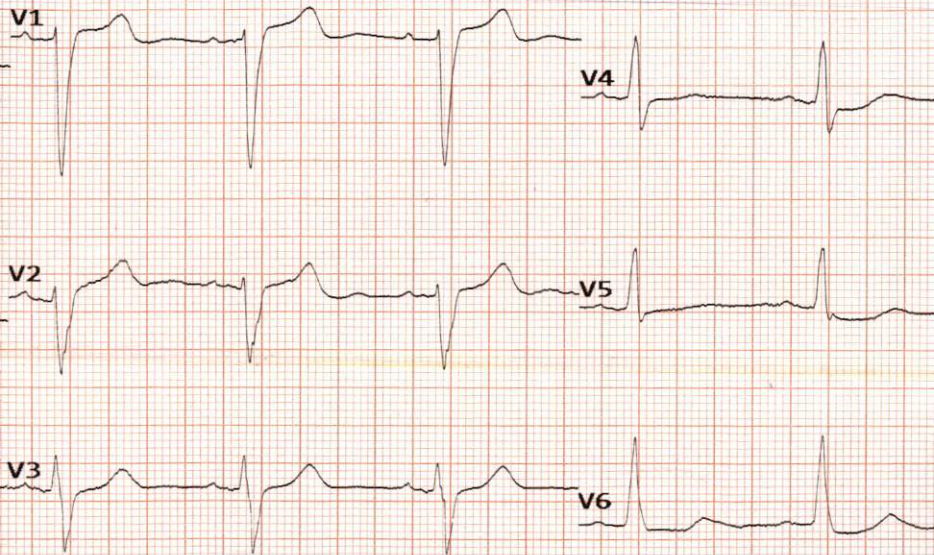



10mm/mV

10mm/mV

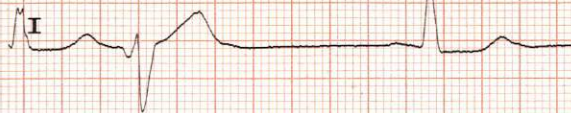

aVR



aVL

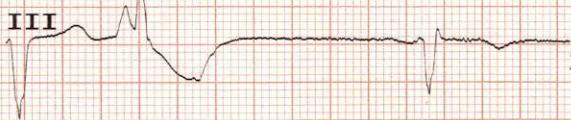

aVF

