

RECOMMANDATIONS IMPORTANTES A LIRE POUR ACTIVER LES REMBOURSEMENTS ET EVITER LES REJETS

Conditions générales :

- Le cadre réservé à l'adhérent doit être dûment renseigné.
- Le cadre réservé au médecin doit être renseigné par le praticien lui-même notamment la nature de la maladie.
- La validité de la feuille de soins est limitée à 3 mois à compter de la première consultation.
- L'entente préalable est exigée pour toute hospitalisation médicale, chirurgicale, soins dentaires spéciaux, extractions multiples, parodontie orthodontie, prothèses dentaires, prothèses auditives ou orthopédiques ainsi que pour tous les actes effectués en série.
- En cas d'accident, une déclaration précisant les causes et circonstances de l'accident est à joindre à la feuille de soins.

Pharmacie :

- Les vignettes des médicaments doivent être obligatoirement jointes aux ordonnances.
- Pour les médicaments sans vignettes une facture de la pharmacie doit être jointe.

Radiologie et Biologie :

- La facture ainsi qu'une copie des résultats des analyses ou du compte rendu (sous pli confidentiel) doivent être jointes à l'ordonnance médicale pour toute demande de remboursement.
- Un pli confidentiel du médecin prescripteur des analyses ou radios peut être demandé par le médecin conseil de la mutuelle.

Optique :

- L'ordonnance du médecin prescripteur et la facture de l'opticien sont à joindre à la feuille de soins.

Rééducation :

- L'entente préalable renseignée par le médecin prescripteur est exigée avant le début des séances de rééducations.
- Pour le remboursement, la facture et le calendrier des séances effectuées sont à joindre à la feuille de soins.

Dentaire :

- En cas de prothèses ou de traitement canaux, l'accord préalable renseigné sur la feuille de soins est obligatoire avant le début de traitement.
- La facture doit être jointe à la feuille de soins pour toute demande de remboursement.
- La radio-après soins est obligatoire en cas de prothèses ou de traitement canaux.

Maladie et Affection Longue Durée ALD et ALC :

- La déclaration de maladie chronique doit être renseignée par le médecin prescripteur et renouvelée tous les 6 mois.



MUPRAS
Mutuelle de Prévoyance
& d'Actions Sociales
de Royal Air Maroc

Déclaration de Maladie

N° W19-523496

ND: 49176

☒ **Maladie** ☐ **Dentaire** ☐ **Optique** ☐ **Autres**

Cadre réservé à l'adhérent (e)

Matricule : **620** Société :

☐ Actif ☐ Pensionné(e) ☐ Autre : **Rétraité**

Nom & Prénom : **ME BENHAR Larbi**

Date de naissance :

Adresse :

Tél. : **0609 101960** Total des frais engagés : **300 + 1000 + 12 929** Dhs

Cadre réservé au Médecin

Dr. ALAMI M
Professeur en Cardiologie
264 Bd. Ghandi - Casablanca
Tél. 05 22 39 01 1203

Cachet du médecin :

13 NOV. 2020

Date de consultation :

Nom et prénom du malade : **BENHAR LARBI**

Lien de parenté : ☐ Lui-même ☐ Conjoint ☐ Enfant

Nature de la maladie : **HTA chronique**

En cas d'accident préciser les causes et circonstances :

Dans le cas où la maladie aurait un caractère confidentiel, communiquer les renseignements sous pli confidentiel à l'attention du médecin conseil de la Mutuelle.

J'atteste sur l'honneur l'exactitude des renseignements portés sur la présente déclaration. Je déclare avoir pris connaissance de la clause relative à la protection des données personnelles.

Fait à : **Casablanca** Le : **27/11/2020**

Signature de l'adhérent(e) : **[Signature]**

Adresses Mails utiles

- Réclamation : contact@mupras.com
- Prise en charge : pec@mupras.com
- Adhésion et changement de statut : adhesion@mupras.com

La MUPRAS garantit le respect de la loi n° 09-08 relative à la protection des personnes physiques à l'égard du traitement des données à caractère personnel.

MUPRAS : Centre Allal Ben Abdellah - 6ème Etage Angle Rue Mohamed Fakir et Rue Allal Ben Abdellah - Quartier de l'Hort
Casablanca 20000 - Tél. : 05 22 20 45 45 (LG) - Fax : 05 22 22 78 18 - www.mupras.com

RELEVÉ DES FRAIS ET HONORAIRES

Dates des Actes Natures des Actes Nombre et Coefficient Montant détaillé des Honoraires Cachet et signature du Médecin attestant le Paiement des Actes

13 NOV. 2020 Consultation 300
13 NOV. 2020 échecorendus 1000
Dr. ALAMI M
Professeur en Cardiologie
240, Bd Brahim Roudan - Casablanca
Tél: 05 22 99 57 46

EXECUTION DES ORDONNANCES

Cachet du Pharmacien ou du Fournisseur Date Montant de la Facture
PHARMACIE
ROUTE D'EL JADIDA
240, Bd Brahim Roudan
Tél: 05 22 99 57 46
13/11/2020
21292,95

ANALYSES - RADIOGRAPHIES

Cachet et signature du Laboratoire et du Radiologue Date Désignation des Coefficients Montant des Honoraires

AUXILIAIRES MEDICAUX

Cachet et signature du Particien Date des Soins Nombre Montant détaillé des Honoraires
A M P C I M I V

RELEVÉ DES FRAIS ET HONORAIRES

Le praticien est prié de préciser la dent traitée, l'acte pratiqué en indiquant la nature des soins.

Important :

Veillez joindre les radiographies en cas de prothèses ou de traitement canaux, ainsi que le bilan de l'ODF.

SOINS DENTAIRES

Dents Traitées Nature des Soins Coefficient

INP : [] [] [] [] [] [] [] [] [] []

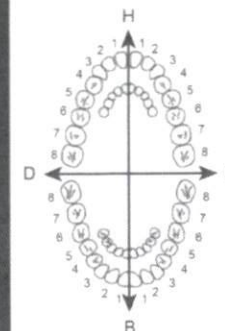

COEFFICIENT DES TRAVAUX

MONTANTS DES SOINS

DEBUT D'EXECUTION

FIN D'EXECUTION

O.D.F. PROTHESES DENTAIRES

DETERMINATION DU COEFFICIENT MASTICATOIRE

H
25533412 21433552
00000000 00000000
D G
00000000 00000000
35533411 11433553
B

[Création, remont, adjonction]
Fonctionnel, Thérapeutique, nécessaire à la profession

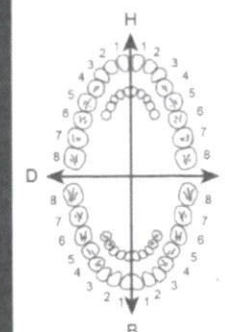

COEFFICIENT DES TRAVAUX

MONTANTS DES SOINS

DATE DU DEVIS

DATE DE L'EXECUTION

VISA ET CACHET DU PRATICIEN ATTESTANT LE DEVIS

VISA ET CACHET DU PRATICIEN ATTESTANT L'EXECUTION

Dr Alami Mohamed
Professeur en Cardiologie
264 Bd Ghandi.
Residence Jawhara
Casablanca 20200



ORDONNANCE

3/11/2020

BENHAR LARBI

ROUTE D'EL JADID
240, Bd Brahim Roudan
Tél: 05 22 39 01 12 / 06 61 57 80 6

LOSARTAN 100GT

1cp /J

$$172 \times 3 = 516,00$$

NOCOL 20

1cp /J

$$97,60 \times 3 = 292,80$$

KARDEGIC 75 1sachet a 12H

$$3970 \times 3 = 9210$$

CARDIX 6,25

1/2cp /J

$$44,00 \times 2 = 88,00$$

IPERTEN 20

1/2cp /J

$$152,00 \times 2 = 304,00$$

1292,90

Dr. ALAMI Mohamed
Professeur en Cardiologie
264, Bd. Ghandi - Casablanca
Tél. 05 22 39 01 12 / 06 61 57 80 6

Le traitement de l'hypertension. Dans ce cas, contactez votre médecin avant de conduire des véhicules ou d'utiliser des machines. L'utilisation de ce médicament est déconseillée chez les patients présentant une intolérance au galactose, un déficit en lactase de Lapp ou un syndrome de malabsorption du glucose ou du galactose (maladies héréditaires rares).

POSOLOGIE

Toujours prendre IPERTEN comme votre médecin vous l'a prescrit. Vous devez vérifier avec votre médecin si vous avez des doutes.

La dose initiale habituelle d'IPERTEN est de 10 mg par jour en une prise.

Après 2 à 4 semaines de traitement, si la réduction de la pression sanguine est jugée insuffisante, votre médecin pourra augmenter la posologie jusqu'à la dose d'entretien de 20 mg par jour.

IPERTEN ne doit pas être administré chez les enfants et adolescents (voir rubrique Précautions d'emploi).

Adaptation de la posologie:

Chez le sujet âgé et les patients atteints de maladies rénales, la posologie doit être adaptée à la fonction rénale, une dose plus faible.

Si vous avez l'impression que l'effet d'IPERTEN 20 mg, comprimé, est insuffisant, consultez votre médecin ou votre pharmacien.

Administration

Prenez IPERTEN 20 mg, comprimé le matin, après le petit-déjeuner. Le comprimé doit être avalé avec un peu d'eau, sans le croquer.

Vous devez essayer de prendre votre dose journalière toujours au même moment de la journée.

Durée du traitement

Il est important de prendre régulièrement IPERTEN aussi longtemps que votre médecin vous l'aura conseillé. Prenez la dose prescrite par votre médecin et ne la modifiez pas sans l'en avoir averti au préalable.

Symptômes et instructions en cas de surdosage

Si vous avez pris plus d'IPERTEN 20 mg, comprimé que vous n'auriez dû:

Si vous avez accidentellement pris trop de comprimés, consultez immédiatement votre médecin ou votre pharmacien car cela peut provoquer une baisse anormale de la pression sanguine.

Instructions en cas d'omission d'une ou de plusieurs doses

Si vous oubliez de prendre IPERTEN 20 mg, comprimé:

Si vous avez accidentellement oublié une dose d'IPERTEN, reprenez votre traitement normal au moment suivant. Ne prenez pas de dose double pour compenser la dose que vous avez oublié de prendre.

RISQUE DE SYNDROME DE SEVRAGE

Si vous arrêtez de prendre IPERTEN 20 mg, comprimé:

Si vous arrêtez de prendre IPERTEN 20mg, comprimé: Il est important de prendre régulièrement IPERTEN aussi longtemps que votre médecin vous l'aura conseillé.

Pour toute question relative à l'utilisation de ce médicament, veuillez consulter votre médecin ou votre pharmacien.

DESCRIPTION DES EFFETS INDÉSIRABLE

Comme tous les médicaments, IPERTEN 20 mg, comprimé est susceptible d'avoir des effets indésirables, bien que tout le monde n'y soit pas sujet.

Les effets indésirables sont généralement légers et temporaires. Cependant certains effets peuvent devenir graves.

P.P.V. 152DH00

Distribué par PROMO

ARM S.A.

Le traitement de l'hypertension. Dans ce cas, contactez votre médecin avant de conduire des véhicules ou d'utiliser des machines. L'utilisation de ce médicament est déconseillée chez les patients présentant une intolérance au galactose, un déficit en lactase de Lapp ou un syndrome de malabsorption du glucose ou du galactose (maladies héréditaires rares).

POSOLOGIE

Toujours prendre IPERTEN comme votre médecin vous l'a prescrit. Vous devez vérifier avec votre médecin si vous avez des doutes.

La dose initiale habituelle d'IPERTEN est de 10 mg par jour en une prise.

Après 2 à 4 semaines de traitement, si la réduction de la pression sanguine est jugée insuffisante, votre médecin pourra augmenter la posologie jusqu'à la dose d'entretien de 20 mg par jour.

IPERTEN ne doit pas être administré chez les enfants et adolescents (voir rubrique Précautions d'emploi).

Adaptation de la posologie:

Chez le sujet âgé et les patients atteints de maladies rénales, la dose doit être adaptée à la fonction rénale.

Si vous avez l'impression que l'effet d'IPERTEN 20 mg, comprimé, est insuffisant, consultez votre médecin ou votre pharmacien.

Administration

Prenez IPERTEN 20 mg, comprimé le matin, après le petit-déjeuner. Le comprimé doit être avalé avec un peu d'eau, sans le croquer.

Vous devez essayer de prendre votre dose journalière toujours au même moment de la journée.

Durée du traitement

Il est important de prendre régulièrement IPERTEN aussi longtemps que votre médecin vous l'aura conseillé. Prenez la dose prescrite par votre médecin et ne la modifiez pas sans l'en avoir averti au préalable.

Symptômes et instructions en cas de surdosage

Si vous avez pris plus d'IPERTEN 20 mg, comprimé que vous n'auriez dû:

Si vous avez accidentellement pris trop de comprimés, consultez immédiatement votre médecin ou votre pharmacien car cela peut provoquer une baisse anormale de la pression sanguine.

Instructions en cas d'omission d'une ou de plusieurs doses

Si vous oubliez de prendre IPERTEN 20 mg, comprimé:

Si vous avez accidentellement oublié une dose d'IPERTEN, reprenez votre traitement normal au moment suivant. Ne prenez pas de dose double pour compenser la dose que vous avez oublié de prendre.

RISQUE DE SYNDROME DE SEVRAGE

Si vous arrêtez de prendre IPERTEN 20 mg, comprimé:

Si vous arrêtez de prendre IPERTEN 20mg, comprimé: Il est important de prendre régulièrement IPERTEN aussi longtemps que votre médecin vous l'aura conseillé.

Pour toute question relative à l'utilisation de ce médicament, veuillez consulter votre médecin ou votre pharmacien.

DESCRIPTION DES EFFETS INDÉSIRABLE

Comme tous les médicaments, IPERTEN 20 mg, comprimé est susceptible d'avoir des effets indésirables, bien que tout le monde n'y soit pas sujet.

Les effets indésirables sont généralement légers et temporaires. Cependant certains effets peuvent devenir graves.

P.P.V. 152DH00

Distribué par PROMO

ARM S.A.

NOTICE : INFORMATION DE L'UTILISATEUR

Kardegic® 75 mg, poudre pour solution buvale

acide acétylsalicylique (aspirine)

Sanofi-aventis Maroc
Rue de Rabat -R
Ain sebaâ Casablanca
Kardegic 75 mg, b 30
P.P.V : 30,70

Veuillez lire attentivement cette notice avant de prendre ce médicament car elle contient des informations importantes pour vous.

- Gardez cette notice. Vous pourriez avoir besoin de la relire.
- Si vous avez d'autres questions, interrogez votre médecin ou votre pharmacien.
- Ce médicament vous a été personnellement prescrit. Ne le donnez pas à d'autres personnes. Il pourrait leur être nocif, même si les signes de leur maladie sont identiques aux vôtres.
- Si vous ressentez un quelconque effet indésirable, parlez-en à votre médecin ou votre pharmacien. Ceci s'applique aussi à tout effet indésirable qui ne serait pas mentionné dans cette notice.
- Voir rubrique 4.

Que contient cette notice ?

1. Qu'est-ce que KARDEGIC 75 mg et dans quels cas est-il utilisé ?
2. Quelles sont les informations à connaître avant de prendre KARDEGIC 75 mg ?
3. Comment prendre KARDEGIC 75 mg ?
4. Quels sont les effets indésirables éventuels ?
5. Comment conserver KARDEGIC 75 mg ?
6. Contenu de l'emballage et autres informations.

1. QU'EST-CE QUE Kardegic 75 mg ET DANS QUELS CAS EST-IL UTILISÉ ?

Classe pharmacothérapeutique :
ANTI-THROMBOTIQUE/INHIBITEUR DE
L'AGREGATION PLAQUETTAIRE, HEPARINE

Prévenez votre r
chirurgien, l'anes
de la prise de ce médicament, dans le cas
où une opération, même mineure est
envisagée.

Autres médicaments et KARDEGIC 75 mg

Ce médicament contient de l'aspirine.
D'autres médicaments en contiennent.
Vous ne devez pas prendre en même temps que KARDEGIC 75 mg d'autres médicaments contenant de l'aspirine ou un médicament de la même famille (les AINS comme par exemple l'ibuprofène) sans en parler à votre médecin ou à votre pharmacien.
L'association de ces médicaments à KARDEGIC 75 mg pourrait entraîner un surdosage et augmenter ainsi le risque d'effets indésirables, notamment les saignements.

Lisez attentivement les notices des autres médicaments que vous prenez afin de vous assurer que ces médicaments ne contiennent pas d'aspirine ou d'anti-inflammatoire non stéroïdien.

Sauf avis contraire de votre médecin, vous ne devez pas prendre KARDEGIC 75 mg en même temps que :

- un anticoagulant oral (médicament utilisé pour fluidifier le sang) si vous avez un antécédent d'ulcère de l'estomac ou du duodénum,
- un autre médicament à base de diclopidogrel ou clopidogrel (médicaments utilisés pour fluidifier le sang), sauf dans certaines situations où votre médecin pourra vous prescrire conjointement de l'aspirine et du

NOTICE : INFORMATION DE L'UTILISATEUR

Kardegic® 75 mg, poudre pour solution buvale

acide acétylsalicylique (aspirine)

Sanofi-aventis Maroc
Rue de Rabat -R
Ain sebaâ Casablanca
Kardegic 75 mg, b 30
P.P.V : 30,70

Veuillez lire attentivement cette notice avant de prendre ce médicament car elle contient des informations importantes pour vous.

- Gardez cette notice. Vous pourriez avoir besoin de la relire.
- Si vous avez d'autres questions, interrogez votre médecin ou votre pharmacien.
- Ce médicament vous a été personnellement prescrit. Ne le donnez pas à d'autres personnes. Il pourrait leur être nocif, même si les signes de leur maladie sont identiques aux vôtres.
- Si vous ressentez un quelconque effet indésirable, parlez-en à votre médecin ou votre pharmacien. Ceci s'applique aussi à tout effet indésirable qui ne serait pas mentionné dans cette notice.
- Voir rubrique 4.

Que contient cette notice ?

1. Qu'est-ce que KARDEGIC 75 mg et dans quels cas est-il utilisé ?
2. Quelles sont les informations à connaître avant de prendre KARDEGIC 75 mg ?
3. Comment prendre KARDEGIC 75 mg ?
4. Quels sont les effets indésirables éventuels ?
5. Comment conserver KARDEGIC 75 mg ?
6. Contenu de l'emballage et autres informations.

1. QU'EST-CE QUE Kardegic 75 mg ET DANS QUELS CAS EST-IL UTILISÉ ?

Classe pharmacothérapeutique :
ANTI-THROMBOTIQUE/INHIBITEUR DE
L'AGREGATION PLAQUETTAIRE, HEPARINE

Prévenez votre r
chirurgien, l'anes
de la prise de ce médicament, dans le cas
où une opération, même mineure est
envisagée.

Autres médicaments et KARDEGIC 75 mg

Ce médicament contient de l'aspirine.
D'autres médicaments en contiennent.
Vous ne devez pas prendre en même temps que KARDEGIC 75 mg d'autres médicaments contenant de l'aspirine ou un médicament de la même famille (les AINS comme par exemple l'ibuprofène) sans en parler à votre médecin ou à votre pharmacien.
L'association de ces médicaments à KARDEGIC 75 mg pourrait entraîner un surdosage et augmenter ainsi le risque d'effets indésirables, notamment les saignements.

Lisez attentivement les notices des autres médicaments que vous prenez afin de vous assurer que ces médicaments ne contiennent pas d'aspirine ou d'anti-inflammatoire non stéroïdien.

Sauf avis contraire de votre médecin, vous ne devez pas prendre KARDEGIC 75 mg en même temps que :

- un anticoagulant oral (médicament utilisé pour fluidifier le sang) si vous avez un antécédent d'ulcère de l'estomac ou du duodénum,
- un autre médicament à base de ticlopidine ou clopidogrel (médicaments utilisés pour fluidifier le sang), sauf dans certaines situations où votre médecin pourra vous prescrire conjointement de l'aspirine et du

NOTICE : INFORMATION DE L'UTILISATEUR

Kardegic® 75 mg, poudre pour solution buvale

acide acétylsalicylique (aspirine)

Sanofi-aventis Maroc
Rue de Rabat -R
Ain sebaâ Casablanca
Kardegic 75 mg, b 30
P.P.V : 30,70

Veuillez lire attentivement cette notice avant de prendre ce médicament car elle contient des informations importantes pour vous.

- Gardez cette notice. Vous pourriez avoir besoin de la relire.
- Si vous avez d'autres questions, interrogez votre médecin ou votre pharmacien.
- Ce médicament vous a été personnellement prescrit. Ne le donnez pas à d'autres personnes. Il pourrait leur être nocif, même si les signes de leur maladie sont identiques aux vôtres.
- Si vous ressentez un quelconque effet indésirable, parlez-en à votre médecin ou votre pharmacien. Ceci s'applique aussi à tout effet indésirable qui ne serait pas mentionné dans cette notice.
- Voir rubrique 4.

Que contient cette notice ?

1. Qu'est-ce que KARDEGIC 75 mg et dans quels cas est-il utilisé ?
2. Quelles sont les informations à connaître avant de prendre KARDEGIC 75 mg ?
3. Comment prendre KARDEGIC 75 mg ?
4. Quels sont les effets indésirables éventuels ?
5. Comment conserver KARDEGIC 75 mg ?
6. Contenu de l'emballage et autres informations.

1. QU'EST-CE QUE Kardegic 75 mg ET DANS QUELS CAS EST-IL UTILISÉ ?

Classe pharmacothérapeutique :
ANTI-THROMBOTIQUE/INHIBITEUR DE
L'AGREGATION PLAQUETTAIRE, HEPARINE

Prévenez votre r
chirurgien, l'anes
de la prise de ce médicament, dans le cas
où une opération, même mineure est
envisagée.

Autres médicaments et KARDEGIC 75 mg

Ce médicament contient de l'aspirine.
D'autres médicaments en contiennent.
Vous ne devez pas prendre en même temps que KARDEGIC 75 mg d'autres médicaments contenant de l'aspirine ou un médicament de la même famille (les AINS comme par exemple l'ibuprofène) sans en parler à votre médecin ou à votre pharmacien.
L'association de ces médicaments à KARDEGIC 75 mg pourrait entraîner un surdosage et augmenter ainsi le risque d'effets indésirables, notamment les saignements.

Lisez attentivement les notices des autres médicaments que vous prenez afin de vous assurer que ces médicaments ne contiennent pas d'aspirine ou d'anti-inflammatoire non stéroïdien.

Sauf avis contraire de votre médecin, vous ne devez pas prendre KARDEGIC 75 mg en même temps que :

- un anticoagulant oral (médicament utilisé pour fluidifier le sang) si vous avez un antécédent d'ulcère de l'estomac ou du duodénum,
- un autre médicament à base de ticlopidine ou clopidogrel (médicaments utilisés pour fluidifier le sang), sauf dans certaines situations où votre médecin pourra vous prescrire conjointement de l'aspirine et du

Docteur Mohamed Alami

Professeur Agrégé en Cardiologie

Spécialiste des Maladies

Du Cœur et des Vaisseaux

PATENTE : 34822560

F A C T U R E A568/20

Mr BENHAR LARBI

13.11 2020

- CONSULTATION CARDIO +ECG	300 DHS
- ECHOCARDIOGRAPHIE	1000 DHS

ARRETEE LA PRESENTE FACTURE A LA SOMME DE : MILLE TROIS CENT DIRHAMS.

Dr ALAMI M
Professeur en Cardiologie
264, Bd Ghandi - Casablanca
Tél. 06 22 39 01 12 66 61 15 78 06

ECHOCARDIOGRAPHIE

Mr BENHAR LARBI

Le 13.11.2020

Conditions d'examen : Bonnes

STRUCTURES VALVULAIRES

AORTE : NORMALE

MITRALE : NORMALE

TRICUSPIDE : NORMALE

PULMONAIRE : NORMALE

VENTRICULE DROIT : NORMAL

VENTRICULE GAUCHE : DTD=47 mm.

FE= 55% (méthode de Simpson).

Parois SIV= 15 mm ; PP=14 mm.

Contractilité segmentaire normale

OREILLETTE GAUCHE : NORMALE.

AORTE INITIALE : NORMALE.

PERICARDE : NORMAL

DOPPLER

Couleur RAS,

Pulsé E= 0.42 ; E/A= 0.51

TDI : E/e'=7 en sept

Continu RAS

CONCLUSION

- Hypertrophie des parois du VG.
- Bonne fonction systolique du VG.
- Pressions de remplissage du VG normales.
- Structures valvulaires normales.

Dr. ALAMI M
Professeur en Cardiologie
84 Bd. Hassan II - Casablanca
T: 05 22 23 15 78 0

Fiche de Consultation du 13/11/2020

BENHAR LARBI

Terrain Atopique: NON

Regime

Poids 88 Kg
Indice de Masse 30,8 (Norme: 20 à 25)
Risque CV %

TA 145 / 80 mmHg
Frequence Card 91 c/mn

Medicaments Prescrits

LOSARTAN 100GT
NOCOL 20
KARDEGIC 75 1sachet a 12H
CARDIX 6,25
IPERTEN 20

Examens Demandés

Radiologie

Biologie

Avis

Notes

Prochain RV 13/02/2021 10:00:00

Images report: 6 images

GE Healthcare Hospital
Ultrasound Laboratory

Name **BENHAR, LARBI**
Patient Id **17751**

Date **13/11/2020**
Sonographer **Default user**
Diagnosis Dr.

Image 1

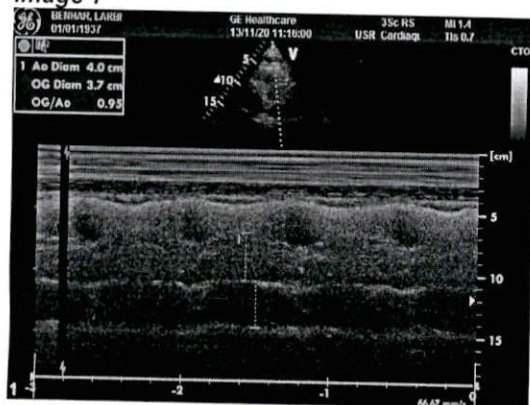

Image 2



Image 3

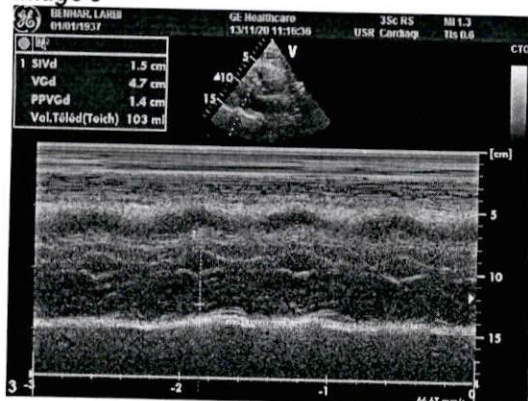

Image 4

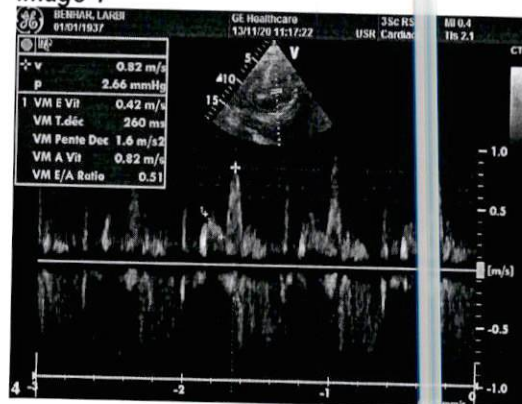

Image 5

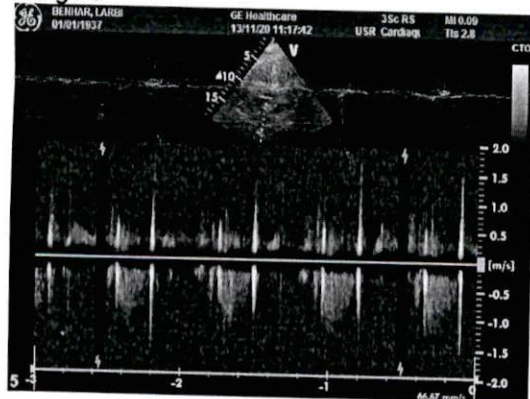
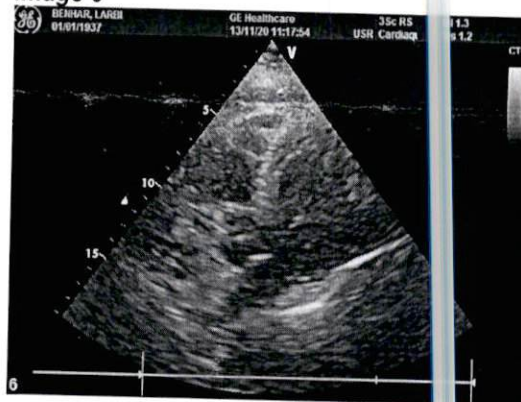

Image 6



Print Date: 11/13/2020

ECG

Pr ALAMI M (s2)

Nom : BENHAR LARBI

Sex : Male

Age : 83

Clinique N :

Section :

SN : 0016130

Case No. :

Lit No. :

Date : 13/11/2020



00:00 AC IIR 50Hz/DFT/EMG

25mm/s 10mm/mV

Frequency:	1000Hz	PR Interval:	154 ms
Sample Time:	12s	QT Interval:	375 ms
HR:	91bpm	QTc Interval:	461 ms
P Interval:	109ms	P Axis:	56.80°
QRS Interval:	98 ms	QRS Axis:	-54.40°
T Interval:	233 ms	T Axis:	39.80°

Prompt:

Dr. ALAMI M
Professeur en Cardiologie
264, Bd. Ghandi - Casablanca
Tél 05 22 33 01 12 / 05 22 33 01 15 78 00

Signature Medecin :