

# RECOMMANDATIONS IMPORTANTES A LIRE POUR TIVÉR LES REMBOURSEMENTS ET EVITER LES REJETS

## ditions générales :

Le cadre réservé à l'adhérent doit être dûment renseigné.

Le cadre réservé au médecin doit être renseigné par le praticien lui-même notamment la nature de la maladie.

La validité de la feuille de soins est limitée à 3 mois à compter de la première consultation.

L'entente préalable est exigée pour toute hospitalisation médicale, chirurgicale, soins dentaires spéciaux, extractions multiples, parodontie orthodontie, prothèses dentaires, prothèses auditives ou orthopédiques ainsi que pour tous les actes effectués en série.

En cas d'accident, une déclaration précisant les causes et circonstances de l'accident est à joindre à la feuille de soins.

## rmacie :

Les vignettes des médicaments doivent être obligatoirement jointes aux ordonnances.

Pour les médicaments sans vignettes une facture de la pharmacie doit être jointe.

## diologie et Biologie :

La facture ainsi qu'une copie des résultats des analyses ou du compte rendu (sous pli confidentiel) doivent être jointes à l'ordonnance médicale pour toute demande de remboursement.

Un pli confidentiel du médecin prescripteur des analyses ou radios peut être demandé par le médecin conseil de la mutuelle.

## tique :

L'ordonnance du médecin prescripteur et la facture de l'opticien sont à joindre à la feuille de soins.

## éducation :

L'entente préalable renseignée par le médecin prescripteur est exigée avant le début des séances de rééducations.

Pour le remboursement, la facture et le calendrier des séances effectuées sont à joindre à la feuille de soins.

## dentaire :

En cas de prothèses ou de traitement canaux, l'accord préalable renseigné sur la feuille de soins est obligatoire avant le début de traitement.

La facture doit être jointe à la feuille de soins pour toute demande de remboursement.

La radio-après soins est obligatoire en cas de prothèses ou de traitement canaux.

## Maladie et Affection Longue Durée ALD et ALC :

La déclaration de maladie chronique doit être renseignée par le médecin prescripteur et renouvelée tous les 6 mois.



**MUPRAS**  
Mutuelle de Prévoyance  
& d'Actions Sociales  
de Royal Air Maroc

## Déclaration de Maladie

N° P19- 069358

ND 52231

☐ Maladie

☐ Dentaire

☐ Optique

☐ Autres

### Cadre réservé à l'adhérent (e)

Matricule : 3103 Société : FAM-

☐ Actif ☒ Pensionné(e) ☐ Autre :

Nom & Prénom : HAMDOUN M. HAMMED

Date de naissance : 4/4/1956

Adresse : JARDINS SOU ALEM N° 100 HAD SOULEM

Tél : 0664 684943 Total des frais engagés : 2686 Dhs

### Cadre réservé au Médecin

Cachet du médecin :

Date de consultation : 16/12/2020

Nom et prénom du malade : HAMDOUN M. HAMMED

Lien de parenté : ☒ Lui-même, ☐ Conjoint ☐ Enfant

Nature de la maladie : CMI

En cas d'accident préciser les causes et circonstances :

Dans le cas où la maladie aurait un caractère confidentiel, communiquer les renseignements sous pli confidentiel à l'attention du médecin conseil de la Mutuelle.

J'atteste sur l'honneur l'exactitude des renseignements portés sur la présente déclaration. Je déclare avoir pris connaissance de la clause relative à la protection des données personnelles.

Fait à : Soualem Le : 21/12/20

Signature de l'adhérent(e) :



# RELEVÉ DES FRAIS ET HONORAIRES

Dates des Actes	Natures des Actes	Nombre et Coefficient	Montant détaillé des Honoraires	Cachet et signature du Médecin attestant le paiement des Actes
-----------------	-------------------	-----------------------	---------------------------------	--

16.12.22	9	1	3000	
01.12.22	c	4		

# EXECUTION DES ORDONNANCES

Cachet du Pharmacien ou du Fournisseur	Date	Montant de la Facture
--	------	-----------------------

Pharmacie MODJIBAT N° 26 - Centre Commercial El Omrane 58 Bd. Dakhla-Jamilia V. CO - Casablanca Tel: 05 22 29 18 72	16.12.22	1686,00
--	----------	---------

# ANALYSES - RADIOGRAPHIES

Cachet et signature du Laboratoire et du Radiologue	Date	Désignation des Coefficients	Montant des Honoraires
---	------	------------------------------	------------------------

LABORATOIRE TOUZAL RACINE 58 Bd. Ain Taoujate 20700 Casablanca	01.12.22	80	700,00
---	----------	----	--------

# AUXILIAIRES MEDICAUX

Cachet et signature du Praticien	Date des Soins	Nombre				Montant détaillé des Honoraires
		A M	P C	I M	I V	

# RELEVÉ DES FRAIS ET HONORAIRES

Le praticien est prié de préciser la dent traitée, l'acte pratiqué en indiquant la nature des soins.

Important :

Veillez joindre les radiographies en cas de prothèses ou de traitement canalaires, ainsi que le bilan

# SOINS DENTAIRES

Dents Traitées	Nature des Soins	Coefficient	
			COEFFICIENT DES TRAVAUX
			MONTANTS DES SOINS
			DEBUT D'EXECUTION
			FIN D'EXECUTION

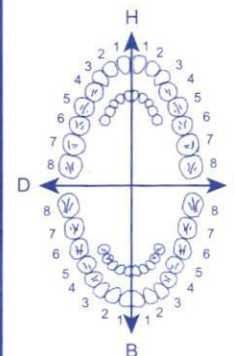

# O.D.F. PROTHESES DENTAIRES

# DETERMINATION DU COEFFICIENT MASTICATOIRE

H	
25533412	21433552
00000000	00000000
G	
00000000	00000000
35533411	11433553
B	

(Création, remont, adjonction)

Fonctionnel, Thérapeutique, nécessaire à la profession

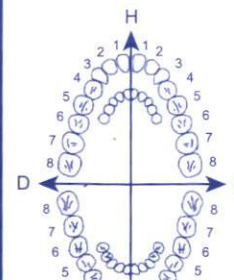

COEFFICIENT DES TRAVAUX

MONTANTS DES SOINS

DATE DU DEVIS

Docteur Ahmed BIDANI

CARDIOLOGUE

Spécialiste des Maladies du cœur - Vaisseaux

Circulation Sanguine

Hypertension Artérielle - Électrocardiographie

Holter ECG - Holter - Tensionnel (MAPA)

Echo Doppler Couleur Cardiaque



الدكتور أحمد بيداني

اختصاصي في أمراض القلب

الشرايين - الدورة الدموية

ارتفاع الضغط الدموي

التخطيط الكهربائي للقلب - الهولتر

فحص القلب بالأشعة فوق الصوتية

والدوبلر بالألوان

Casablanca, Le : 16.12.2022 : الدار البيضاء في

DR. HAMOON

Se: N

Pharmacie MOUJAMMA RAHAE  
N°26, Centre Commercial/Rakhae  
Pôle Urbain el Industrielle El Omrane  
Had Soualem - Tél: 05.22.96.20.06

Sanofi-aventis Maroc  
Route de Rabat - R.P.1,  
Ain sebaa Casablanca  
Vaxigrip Tetra 15 µg/0,5 ml  
sol 1/2 b1  
P.P.V: 125,30 DH

6 118001 082247

PPV: 88DH00  
PER: 05/23  
LOT: J1299



316,00 x 4

1) - 21 ans 8 No 4.

12500

2) - Vaxigrip Tetra en 8

8800

3) - Cur Gece 1000

8000

4) - 4300 x 3

5) - 1686,00

Pharmacie MOUJAMMA RAHAE  
N°26, Centre Commercial/Rakhae  
Pôle Urbain el Industrielle El Omrane  
Had Soualem - Tél: 05.22.96.20.06

LOT: 302  
PER: JAN 2023  
PPV: 80 DH 00

PPV: 43DH00  
PER: 06/22  
LOT: J1913



الدكتور أحمد بيداني  
Docteur Ahmed BIDANI  
Cardiologue  
166 Bd. Dakhla-Jamila VCD - Casa  
Tél: 05 22 29 18 72

PPV: 43DH00  
PER: 04/22  
LOT: J1294



PPV: 43DH00  
PER: 06/22  
LOT: J1913



Bd Eddakhla N° 166, Jamila 5, Sebata - Casablanca

166، جميلة 5 سباتة - الدار البيضاء

Tél: 05 22 29 18 72 - GSM: 06 61 17 10 15 (Urgence)



NOTICE : INFORMATION DE L'UTILISATEUR

# Plavix<sup>®</sup> 75 mg

comprimés pelliculés  
clopidogrel

SANOFI

**Veuillez lire attentivement l'intégralité de cette notice avant de prendre/utiliser ce médicament.**

- Gardez cette notice, vous pourriez avoir besoin de la relire.
- Si vous avez toute autre question, si vous avez un doute, demandez plus d'informations à votre médecin ou à votre pharmacien.
- Ce médicament vous a été personnellement prescrit. Ne le donnez jamais à quelqu'un d'autre, même en cas de symptômes identiques, cela pourrait lui être nocif, même si les signes de leur maladie sont identiques aux vôtres.
- Si vous ressentez un quelconque effet indésirable, parlez-en à votre médecin ou votre pharmacien. Ceci s'applique aussi à tout effet indésirable qui ne serait pas mentionné dans cette notice (voir rubrique 4).

Que contient cette notice :

1. Qu'est-ce que Plavix et dans quel cas est-il utilisé
2. Quelles sont les informations à connaître avant de prendre Plavix
3. Comment prendre Plavix
4. Quels sont les effets indésirables éventuels
5. Comment conserver Plavix
6. Contenu de l'emballage et autres informations

## 1. QU'EST-CE QUE PLAVIX ET DANS QUELS CAS EST-IL UTILISÉ

Plavix contient du clopidogrel et appartient à une classe de médicaments appelés antiagrégants plaquettaires. Les plaquettes sont de très petits éléments circulant dans le sang et qui s'agrégent lors de la coagulation du sang. En empêchant cette aggrégation, les antiagrégants plaquettaires réduisent le risque de formation de caillots sanguins (phénomène appelé thrombose).

Plavix est utilisé chez l'adulte pour éviter la formation de caillots sanguins (thrombus) dans les vaisseaux sanguins (artères) devenus rigides. Cette maladie également appelée athéromatose peut conduire à la survenue d'événements athéromatoseux (tels que l'accident vasculaire cérébral, la crise cardiaque, ou le décès).

On vous a prescrit Plavix pour empêcher la formation de caillots sanguins et réduire le risque de survenue de tels événements graves car :

- Vous devez aussi avertir votre médecin immédiatement si vous (appelée purpura thrombopénique thrombotique ou PTT) il peut, pouvant apparaître comme des petites têtes d'épingle de fatigue extrême inexpliquée, confusion, jaunissement de (voir rubrique 4 "Effets indésirables éventuels").
- Si vous vous coupez ou si vous vous blessez, l'arrêt du saignement que d'habitude. Ceci est lié au mode d'action de votre médicament qui empêche la formation de caillots sanguins. Dans le cas de coupures ou blessures superficielles (par exemple au cours du rasage), vous ne devriez généralement rien constater d'anormal. Cependant, si ce saignement vous préoccupe, vous devez en avertir immédiatement votre médecin (voir rubrique 4 "Effets indésirables éventuels").
- Votre médecin pourra vous demander de pratiquer des examens sanguins.

## Enfants et adolescents

Ce médicament ne doit pas être utilisé chez les enfants en raison de l'absence d'efficacité.

## Autres médicaments et Plavix

Informez votre médecin ou votre pharmacien si vous prenez, avez récemment pris ou pourriez prendre tout autre médicament, même s'il s'agit d'un médicament obtenu sans ordonnance. Certains médicaments peuvent exercer une influence sur l'utilisation de Plavix ou vice-versa.

Vous devez informer avec précision votre médecin si vous prenez :

- des médicaments qui peuvent augmenter votre risque de saignement tels que :
  - o des anticoagulants oraux (médicaments utilisés pour diminuer la coagulation du sang), un anti-inflammatoire non-stéroïdien, médicament utilisé habituellement pour traiter la douleur et/ou les maladies inflammatoires des muscles ou des articulations, de l'héparine ou tout autre médicament injectable utilisé pour diminuer la coagulation du sang,
  - o de la ticlopidine, un autre antiagrégant plaquettaire,
  - o un inhibiteur sélectif de la recapture de la sérotonine (incluant notamment la fluoxétine ou la fluvoxamine), médicament utilisé habituellement dans le traitement de la dépression,
- de l'oméprazole ou de l'ésoméprazole pour des maux d'estomac,
- du fluconazole ou du voriconazole, qui sont des médicaments utilisés dans le traitement d'infections fongiques,
- de l'éfavirenz, un médicament utilisé pour traiter les infections au VIH (virus de l'immunodéficience humaine),
- de la carbamazépine pour le traitement de certaines formes d'épilepsies,
- du moclobémide, pour le traitement de la dépression,
- du répaglinide, médicament utilisé pour traiter le diabète,
- du paclitaxel, médicament utilisé pour traiter un cancer.

Si vous avez eu une douleur thoracique grave (angor instable ou crise cardiaque), Plavix peut vous être prescrit en association avec de l'acide acétylsalicylique, substance présente dans de nombreux médicaments utilisés pour soulager la douleur et faire baisser la fièvre. Une utilisation occasionnelle d'acide acétylsalicylique (pas plus de 1000 mg sur une période de 24 heures) ne devrait généralement pas poser de problèmes, mais une utilisation prolongée

Sanofi-aventis Maroc  
Route de Rabat -R.P.1,  
Ain sebaï Casablanca

Plavix 75 mg, cp pel b 28  
P.P.V : 316,00 DH



NOTICE : INFORMATION DE L'UTILISATEUR

# Plavix<sup>®</sup> 75 mg

comprimés pelliculés  
clopidogrel

SANOFI

**Veuillez lire attentivement l'intégralité de cette notice avant de prendre/utiliser ce médicament.**

- Gardez cette notice, vous pourriez avoir besoin de la relire.
- Si vous avez toute autre question, si vous avez un doute, demandez plus d'informations à votre médecin ou à votre pharmacien.
- Ce médicament vous a été personnellement prescrit. Ne le donnez jamais à quelqu'un d'autre, même en cas de symptômes identiques, cela pourrait lui être nocif, même si les signes de leur maladie sont identiques aux vôtres.
- Si vous ressentez un quelconque effet indésirable, parlez-en à votre médecin ou votre pharmacien. Ceci s'applique aussi à tout effet indésirable qui ne serait pas mentionné dans cette notice (voir rubrique 4).

Que contient cette notice :

1. Qu'est-ce que Plavix et dans quel cas est-il utilisé
2. Quelles sont les informations à connaître avant de prendre Plavix
3. Comment prendre Plavix
4. Quels sont les effets indésirables éventuels
5. Comment conserver Plavix
6. Contenu de l'emballage et autres informations

## 1. QU'EST-CE QUE PLAVIX ET DANS QUELS CAS EST-IL UTILISÉ

Plavix contient du clopidogrel et appartient à une classe de médicaments appelés antiagrégants plaquettaires. Les plaquettes sont de très petits éléments circulant dans le sang et qui s'agregent lors de la coagulation du sang. En empêchant cette aggrégation, les antiagrégants plaquettaires réduisent le risque de formation de caillots sanguins (phénomène appelé thrombose).

Plavix est utilisé chez l'adulte pour éviter la formation de caillots sanguins (thrombus) dans les vaisseaux sanguins (artères) devenus rigides. Cette maladie également appelée athéromatose peut conduire à la survenue d'événements athéromatoseux (tels que l'accident vasculaire cérébral, la crise cardiaque, ou le décès).

On vous a prescrit Plavix pour empêcher la formation de caillots sanguins et réduire le risque de survenue de tels événements graves car :

- Vous devez aussi avertir votre médecin immédiatement si vous (appelée purpura thrombopénique thrombotique ou PTT) il peut, pouvant apparaître comme des petites têtes d'épingle de fatigue extrême inexpliquée, confusion, jaunissement de (voir rubrique 4 "Effets indésirables éventuels").
- Si vous vous coupez ou si vous vous blessez, l'arrêt du saignement que d'habitude. Ceci est lié au mode d'action de votre médicament qui empêche la formation de caillots sanguins. Dans le cas de coupures ou blessures superficielles (par exemple au cours du rasage), vous ne devriez généralement rien constater d'anormal. Cependant, si ce saignement vous préoccupe, vous devez en avertir immédiatement votre médecin (voir rubrique 4 "Effets indésirables éventuels").
- Votre médecin pourra vous demander de pratiquer des examens sanguins.

## Enfants et adolescents

Ce médicament ne doit pas être utilisé chez les enfants en raison de l'absence d'efficacité.

## Autres médicaments et Plavix

Informez votre médecin ou votre pharmacien si vous prenez, avez récemment pris ou pourriez prendre tout autre médicament, même s'il s'agit d'un médicament obtenu sans ordonnance. Certains médicaments peuvent exercer une influence sur l'utilisation de Plavix ou vice-versa.

Vous devez informer avec précision votre médecin si vous prenez :

- des médicaments qui peuvent augmenter votre risque de saignement tels que :
  - o des anticoagulants oraux (médicaments utilisés pour diminuer la coagulation du sang), un anti-inflammatoire non-stéroïdien, médicament utilisé habituellement pour traiter la douleur et/ou les maladies inflammatoires des muscles ou des articulations, de l'héparine ou tout autre médicament injectable utilisé pour diminuer la coagulation du sang,
  - o de la ticlopidine, un autre antiagrégant plaquettaire,
  - o un inhibiteur sélectif de la recapture de la sérotonine (incluant notamment la fluoxétine ou la fluvoxamine), médicament utilisé habituellement dans le traitement de la dépression,
- de l'oméprazole ou de l'ésoméprazole pour des maux d'estomac,
- du fluconazole ou du voriconazole, qui sont des médicaments utilisés dans le traitement d'infections fongiques,
- de l'éfavirenz, un médicament utilisé pour traiter les infections au VIH (virus de l'immunodéficience humaine),
- de la carbamazépine pour le traitement de certaines formes d'épilepsies,
- du moclobémide, pour le traitement de la dépression,
- du répaglinide, médicament utilisé pour traiter le diabète,
- du paclitaxel, médicament utilisé pour traiter un cancer.

Si vous avez eu une douleur thoracique grave (angor instable ou crise cardiaque), Plavix peut vous être prescrit en association avec de l'acide acétylsalicylique, substance présente dans de nombreux médicaments utilisés pour soulager la douleur et faire baisser la fièvre. Une utilisation occasionnelle d'acide acétylsalicylique (pas plus de 1000 mg sur une période de 24 heures) ne devrait généralement pas poser de problèmes, mais une utilisation prolongée

Sanofi-aventis Maroc  
Route de Rabat -R.P.1,  
Ain sebaï Casablanca

Plavix 75 mg, cp pel b 28  
P.P.V : 316,00 DH



NOTICE : INFORMATION DE L'UTILISATEUR

# Plavix<sup>®</sup> 75 mg

comprimés pelliculés  
clopidogrel

SANOFI

**Veuillez lire attentivement l'intégralité de cette notice avant de prendre/utiliser ce médicament.**

- Gardez cette notice, vous pourriez avoir besoin de la relire.
- Si vous avez toute autre question, si vous avez un doute, demandez plus d'informations à votre médecin ou à votre pharmacien.
- Ce médicament vous a été personnellement prescrit. Ne le donnez jamais à quelqu'un d'autre, même en cas de symptômes identiques, cela pourrait lui être nocif, même si les signes de leur maladie sont identiques aux vôtres.
- Si vous ressentez un quelconque effet indésirable, parlez-en à votre médecin ou votre pharmacien. Ceci s'applique aussi à tout effet indésirable qui ne serait pas mentionné dans cette notice (voir rubrique 4).

Que contient cette notice :

1. Qu'est-ce que Plavix et dans quel cas est-il utilisé
2. Quelles sont les informations à connaître avant de prendre Plavix
3. Comment prendre Plavix
4. Quels sont les effets indésirables éventuels
5. Comment conserver Plavix
6. Contenu de l'emballage et autres informations

## 1. QU'EST-CE QUE PLAVIX ET DANS QUELS CAS EST-IL UTILISÉ

Plavix contient du clopidogrel et appartient à une classe de médicaments appelés antiagrégants plaquettaires. Les plaquettes sont de très petits éléments circulant dans le sang et qui s'agregent lors de la coagulation du sang. En empêchant cette aggrégation, les antiagrégants plaquettaires réduisent le risque de formation de caillots sanguins (phénomène appelé thrombose).

Plavix est utilisé chez l'adulte pour éviter la formation de caillots sanguins (thrombus) dans les vaisseaux sanguins (artères) devenus rigides. Cette maladie également appelée athéromatose peut conduire à la survenue d'événements athéromatoseux (tels que l'accident vasculaire cérébral, la crise cardiaque, ou le décès).

On vous a prescrit Plavix pour empêcher la formation de caillots sanguins et réduire le risque de survenue de tels événements graves car :

- Vous devez aussi avertir votre médecin immédiatement si vous (appelée purpura thrombopénique thrombotique ou PTT) il peut, pouvant apparaître comme des petites têtes d'épingle de fatigue extrême inexpliquée, confusion, jaunissement de (voir rubrique 4 "Effets indésirables éventuels").
- Si vous vous coupez ou si vous vous blessez, l'arrêt du saignement que d'habitude. Ceci est lié au mode d'action de votre médicament qui empêche la formation de caillots sanguins. Dans le cas de coupures ou blessures superficielles (par exemple au cours du rasage), vous ne devriez généralement rien constater d'anormal. Cependant, si ce saignement vous préoccupe, vous devez en avertir immédiatement votre médecin (voir rubrique 4 "Effets indésirables éventuels").
- Votre médecin pourra vous demander de pratiquer des examens sanguins.

## Enfants et adolescents

Ce médicament ne doit pas être utilisé chez les enfants en raison de l'absence d'efficacité.

## Autres médicaments et Plavix

Informez votre médecin ou votre pharmacien si vous prenez, avez récemment pris ou pourriez prendre tout autre médicament, même s'il s'agit d'un médicament obtenu sans ordonnance. Certains médicaments peuvent exercer une influence sur l'utilisation de Plavix ou vice-versa.

Vous devez informer avec précision votre médecin si vous prenez :

- des médicaments qui peuvent augmenter votre risque de saignement tels que :
  - o des anticoagulants oraux (médicaments utilisés pour diminuer la coagulation du sang), un anti-inflammatoire non-stéroïdien, médicament utilisé habituellement pour traiter la douleur et/ou les maladies inflammatoires des muscles ou des articulations, de l'héparine ou tout autre médicament injectable utilisé pour diminuer la coagulation du sang,
  - o de la ticlopidine, un autre antiagrégant plaquettaire,
  - o un inhibiteur sélectif de la recapture de la sérotonine (incluant notamment la fluoxétine ou la fluvoxamine), médicament utilisé habituellement dans le traitement de la dépression,
- de l'oméprazole ou de l'ésoméprazole pour des maux d'estomac,
- du fluconazole ou du voriconazole, qui sont des médicaments utilisés dans le traitement d'infections fongiques,
- de l'éfavirenz, un médicament utilisé pour traiter les infections au VIH (virus de l'immunodéficience humaine),
- de la carbamazépine pour le traitement de certaines formes d'épilepsies,
- du moclobémide, pour le traitement de la dépression,
- du répaglinide, médicament utilisé pour traiter le diabète,
- du paclitaxel, médicament utilisé pour traiter un cancer.

Si vous avez eu une douleur thoracique grave (angor instable ou crise cardiaque), Plavix peut vous être prescrit en association avec de l'acide acétylsalicylique, substance présente dans de nombreux médicaments utilisés pour soulager la douleur et faire baisser la fièvre. Une utilisation occasionnelle d'acide acétylsalicylique (pas plus de 1000 mg sur une période de 24 heures) ne devrait généralement pas poser de problèmes, mais une utilisation prolongée

Sanofi-aventis Maroc  
Route de Rabat -R.P.1,  
Ain sebaï Casablanca

Plavix 75 mg, cp pel b 28  
P.P.V : 316,00 DH





# BILAN BIOLOGIQUE

Le :

01.12.20

Non

Prénom :

YAHMOUN.

Age :

25

Sexe : M ☐ F ☐

## Groupage sanguin

- ☐ Groupe
- ☐ Rhésus
- ☐ RAI
- ☐ Phénotype Rhésus
- ☐ Coombs Indirect
- ☐ Coombs direct

## Hématologie/infectiologie

- ☐ NFS
- ☐ Plaquette
- ☐ Electrophorèse de l'hémoglobine
- ☐ Réticulocytes
- ☐ VS
- ☐ CRP
- ☐ Procalcitonine

## Bilan d'hémostase

- ☐ TP
- ☐ INR
- ☐ TGG
- ☐ Fibrinogène
- ☐ D-Dimères

## Bilan lipidique

- ☐ Cholestérol total
- ☐ Cholestérol HDL
- ☐ Cholestérol LDL
- ☐ Triglycérides

## Bilan glycémique

- ☐ Glycémie à jeun
- ☐ Hyperglycémie provoquée
- ☐ Hémoglobine glyquée

## Bilan martial

- ☐ Fer sérique
- ☐ CTF
- ☐ Ferristine
- ☐ Transferrine

## Ionogramme sanguin

- ☐ Na+
- ☐ K+
- ☐ Cl-
- ☐ Calcium
- ☐ Réserve Alcaline
- ☐ Phosphore
- ☐ Magnésium
- ☐ Magnésium érythrocytaire
- ☐ Protéines
- ☐ Acide urique

## Ionogramme urinaire

- ☐ Diurèse
- ☐ Na+
- ☐ K+
- ☐ Cl-
- ☐ Calcium
- ☐ Phosphore
- ☐ Urée

## Fonction rénale

- ☐ Urée
- ☐ Créatinine
- ☐ Clairance de la créatinine
- ☐ Protéinurie des 24h

## Fonction hépatique et pancréatique

- ☐ ASAT
- ☐ ALAT
- ☐ Phosphatase alcaline
- ☐ Gamma GT
- ☐ Bilirubine libre et conjuguée
- ☐ 5' Nucléotidase
- ☐ Amylase
- ☐ Lipase
- ☐ Electrophorèse des protéines

## Examen des urines

- ☐ ECBU
- ☐ ATB gramme
- ☐ Test de grossesse

## Bilan hormonal

- ☐ Prolactine
- ☐ FSH
- ☐ Œstradiol
- ☐ βHCG
- ☐ T3
- ☐ T4
- ☐ TSH us

## Sérologie et immunologie

- ☐ VDRL
- ☐ TPHA
- ☐ Hépatite A
- ☐ Hépatite B:
  - ☐ Antigène Hbs
  - ☐ Antigène Hbe
  - ☐ Anticorps Anti Hbc
  - ☐ Anticorps Anti Hbs
  - ☐ Anticorps Anti Hbe
- ☐ Hépatite C
- ☐ ASLO

## Examen des selles

- ☐ Coprologie
- ☐ Parasitologie

## Divers

- ☐ PSA
- ☐ Phosphatase acide
- ☐ Vitamine D
- ☐ CPK
- ☐ Troponines
- ☐ BNP
- ☐ Pro BNP

Autres :

recherche SADS COV2.

**Arrêté la présente facture à la somme de :**  
**Cent Vingt Cinq DIRHAMS.**





LABORATOIRE  
**TOUZANI**  
RACINE

**Dr Othmane TOUZANI**

Spécialiste en : Hématologie - Biochimie - Bactériologie  
Virologie Clinique - Immunologie - Parasitologie - Mycologie  
Biologie de la Reproduction (Université Marseille)  
Qualité en Biologie Médicale (Université Bordeaux)

**FACTURE N° : 201201068**

Casablanca le 01-12-2020

INPE :



093061422

**M M Hammed HAMDOUN**

Date de l'examen : 01-12-2020

Analyses :

**Récapitulatif des analyses**

CN	Analyse	Val	Clefs
9105	Forfait traitement échantillon sanguin PCR COVID	E25	E
		E700	E

Total des B : 0

TOTAL DOSSIER : 700DH

Arrêtée la présente facture à la somme de : sept cents dirham

LABORATOIRE TOUZANI  
RACINE  
50 Bd. Aïn Taoujtate  
20120

**La Qualité est notre souci permanent**

50, Boulevard Aïn Taoujtate, Racine (prolongement clinique Badr) - Casablanca - Maroc  
Tél : 05 22 47 49 49 / 47 52 52 - Fax : 05 22 48 66 00 - E-mail : laboratoireltr@gmail.com  
INPE : 093061422 Patente : 35652203 IF : 18744872 ICE : 001547834000059 CNSS : 5413323



LABORATOIRE  
**TOUZANI**  
R A C I N E

Code Patient 201201068



**Dr Othmane TOUZANI**

Spécialiste en : Hématologie - Biochimie - Bactériologie  
Virologie Clinique - Immunologie - Parasitologie - Mycologie  
Biologie de la Reproduction (Université Marseille)  
Qualité en Biologie Médicale (Université Bordeaux)

Prélèvement du : 01-12-2020  
au labo à 09:22  
**Demande N° : 201201068**  
Edition : 07-12-2020

**M HAMDOUN M Hammed**  
Prescripteur :

## BIOLOGIE MOLECULAIRE

### RECHERCHE DU SARS-CoV-2 (COVID-19) PAR PCR EN TEMPS REEL (RT-PCR)

Nature du prélèvement  
Résultat

Naso-pharyngé  
NEGATIF

Réactifs : FTD SARS-CoV-2

*La sensibilité des tests RT-PCR utilisés pour le SARS-CoV-2 varie selon le type de prélèvement et la période à laquelle celui-ci est effectué au cours de la maladie. Un résultat négatif doit être interprété avec prudence et en présence de symptômes évocateurs, une infection à Covid-19 ne peut être totalement exclue.*

Demande validée biologiquement par : Dr. TOUZANI

**LABORATOIRE TOUZANI RACINE**  
50 Bd Ain Taoujtate - Casablanca  
Tél. 0522 47 49 49 - 0522 47 52 52



ECG

Name :HAMDOUN MHAMED

ID :247

Sex :Male

Age :64

Date :16-12-2020

10mm/mV 25mm/s

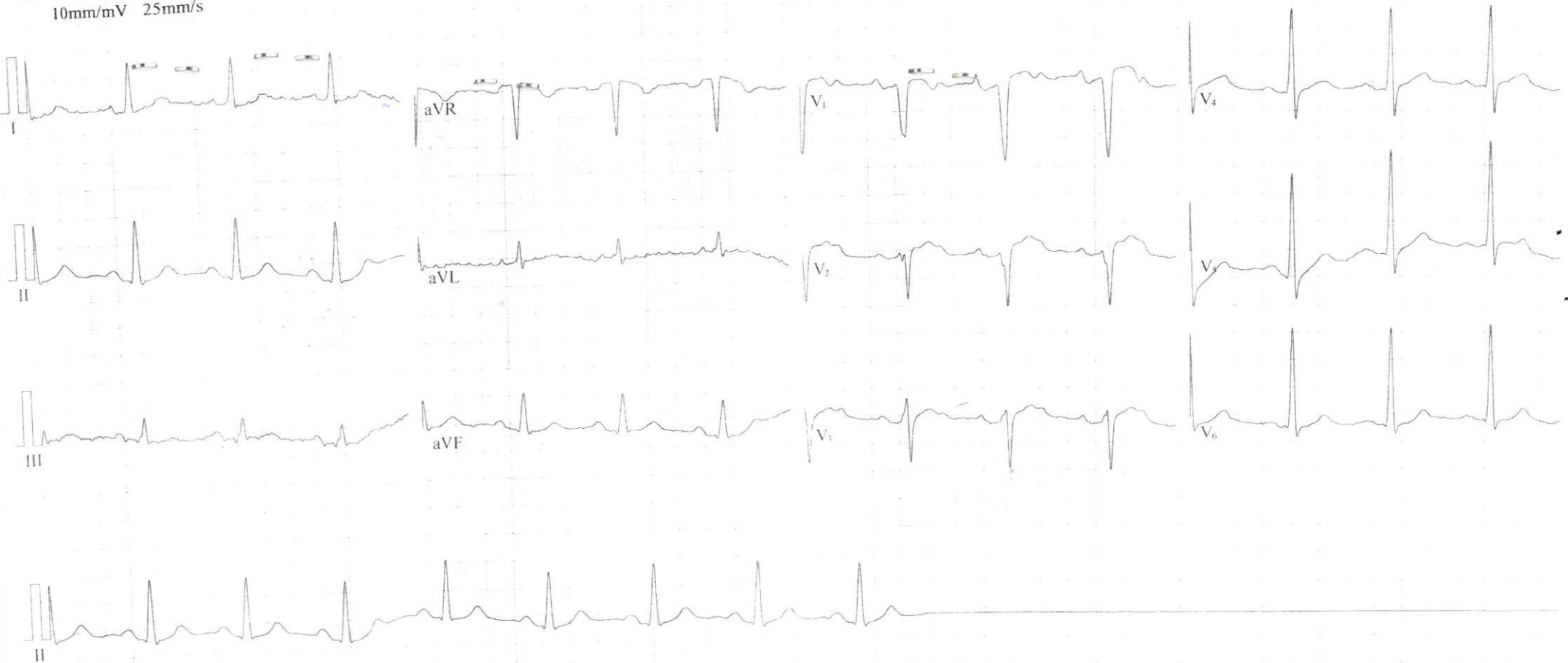

Frequency : 1000 Hz    PR Interval : 146 ms  
 Sample Time : 6 s    QT Interval : 407 ms  
 Heart Rate : 81 bpm    QTc Interval : 473 ms  
 P Duration : 117 ms    P Axis : 59.1°  
 QRS Duration : 127 ms    QRS Axis : 44.8°  
 T Duration : 250 ms    T Axis : 52.1°

Suggestion :

Physician Signature:

Main Filter:On

ADS Filter:On