

RECOMMANDATIONS IMPORTANTES A LIRE POUR ACTIVER LES REMBOURSEMENTS ET EVITER LES REJETS

Conditions générales :

- Le cadre réservé à l'adhérent doit être dûment renseigné.
- Le cadre réservé au médecin doit être renseigné par le praticien lui-même notamment la nature de la maladie.
- La validité de la feuille de soins est limitée à 3 mois à compter de la première consultation.
- L'entente préalable est exigée pour toute hospitalisation médicale, chirurgicale, soins dentaires spéciaux extractions multiples, parodontie orthodontie, prothèses dentaires, prothèses auditives ou orthopédiques ainsi que pour tous les actes effectués en série.
- En cas d'accident, une déclaration précisant les causes et circonstances de l'accident est à joindre à la feuille de soins.

Pharmacie :

- Les vignettes des médicaments doivent être obligatoirement jointes aux ordonnances.
- Pour les médicaments sans vignettes une facture de la pharmacie doit être jointe.

Radiologie et Biologie :

- La facture ainsi qu'une copie des résultats des analyses ou du compte rendu (sous pli confidentiel) doivent être jointes à l'ordonnance médicale pour toute demande de remboursement.
- Un pli confidentiel du médecin prescripteur des analyses ou radios peut être demandé par le médecin conseil de la mutuelle.

Optique :

- L'ordonnance du médecin prescripteur et la facture de l'opticien sont à joindre à la feuille de soins.

Rééducation :

- L'entente préalable renseignée par le médecin prescripteur est exigée avant le début des séances de rééducations.
- Pour le remboursement, la facture et le calendrier des séances effectuées sont à joindre à la feuille de soins.

Dentaire :

- En cas de prothèses ou de traitement canalaires, l'accord préalable renseigné sur la feuille de soins est obligatoire avant le début de traitement.
- La facture doit être jointe à la feuille de soins pour toute demande de remboursement.
- La radio-après soins est obligatoire en cas de prothèses ou de traitement canalaires.

Maladie et Affection Longue Durée ALD et ALC :

- La déclaration de maladie chronique doit être renseignée par le médecin prescripteur et renouvelée tous les 6 mois.

Adresses Mails utiles

- Réclamation : contact@mupras.com
- Prise en charge : pec@mupras.com
- Adhésion et changement de statut : adhesion@mupras.com

La MUPRAS garantit le respect de la loi n° 09-08 relative à la protection des personnes physiques à l'égard du traitement des données à caractère personnel.

MUPRAS : Centre Allal Ben Abdellah - 6ème Etage Angle Rue Mohamed Fakir et Rue Allal Ben Abdellah - Quartier de l'Horloge Casablanca 20000 - Tél. : 05 22 20 45 45 (LG) - Fax : 05 22 22 78 18 - www.mupras.com



MUPRAS
Mutuelle de Prévoyance
& d'Actions Sociales
de Royal Air Maroc

Déclaration de Maladie

N° P19-0036945

☒ Maladie

☐ Dentaire

☐ Optique

☐ Autres

Cadre réservé à l'adhérent (e)

Matricule : 3087 Société : RAM
☐ Actif ☐ Pensionné(e) ☐ Autre : R.
Nom & Prénom : NACHIT Abdelhadi
Date de naissance : 01.01.1950
Adresse : Rosine EL WASHA BP 1 Mohamed I Benichou
Tél. : 06.09.89.98.44 Total des frais engagés : 1822 DH Dhs

Cadre réservé au Médecin

Cachet du médecin :



Date de consultation : 23.01.2020
Nom et prénom du malade : Bassma Nachit Age : 11 ans
Lien de parenté : ☐ Lui-même ☐ Conjoint ☒ Enfant
Nature de la maladie : polydactylie
En cas d'accident préciser les causes et circonstances :

Dans le cas où la maladie aurait un caractère confidentiel, communiquer les renseignements sous pli confidentiel à l'attention du médecin conseil de la Mutuelle.

J'atteste sur l'honneur l'exactitude des renseignements portés sur la présente déclaration. Je déclare avoir pris connaissance de la clause relative à la protection des données personnelles.

Fait à : Le :/...../.....

Signature de l'adhérent(e) :
Signature du médecin : [Signature]

RELEVÉ DES FRAIS ET HONORAIRES

Dates des Actes	Natures des Actes	Nombre et Coefficient	Montant détaillé des Honoraires	Cachet et signature du Médecin attestant le Paiement des Actes
23/01/2020	Examen de l'oreille	15	500,00	
	DX Nouraph 300		50,00	
	E.C.G. Rythme		150,00	
			400,00	
31/01/2020	us Continue		1100,00	

EXECUTION DES ORDONNANCES

Cachet du Pharmacien ou du Fournisseur	Date	Montant de la Facture
	31/01/20	522,80

ANALYSES - RADIOGRAPHIES

Cachet et signature du Laboratoire et du Radiologue	Date	Désignation des Coefficients	Montant des Honoraires
	24/01/20	2,18	200,00

AUXILIAIRES MEDICAUX

Cachet et signature du Praticien	Date des Soins	Nombre				Montant détaillé des Honoraires
		A M	P C	I M	I V	

RELEVÉ DES FRAIS ET HONORAIRES

Le praticien est prié de préciser la dent traitée, l'acte pratiqué en indiquant la nature des soins.

Important :

Veillez joindre les radiographies en cas de prothèses ou de traitement canaux, ainsi que le bilan de l'

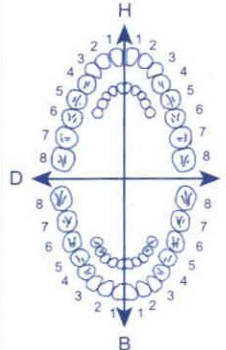
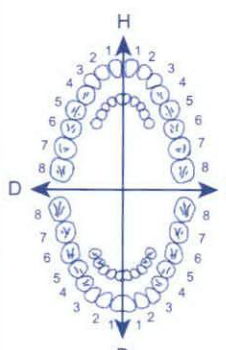
SOINS DENTAIRES	Dents Traitées	Nature des Soins	Coefficient														
				COEFFICIENT DES TRAVAUX													
				MONTANTS DES SOINS													
				DEBUT D'EXECUTION													
				FIN D'EXECUTION													
O.D.F PROTHESES DENTAIRES	DETERMINATION DU COEFFICIENT MASTICATOIRE																
	<table border="1"> <tr> <td colspan="2">H</td> </tr> <tr> <td>25533412</td> <td>21433552</td> </tr> <tr> <td>00000000</td> <td>00000000</td> </tr> <tr> <td>D</td> <td>G</td> </tr> <tr> <td>00000000</td> <td>00000000</td> </tr> <tr> <td>35533411</td> <td>11433553</td> </tr> <tr> <td colspan="2">B</td> </tr> </table>		H		25533412	21433552	00000000	00000000	D	G	00000000	00000000	35533411	11433553	B		COEFFICIENT DES TRAVAUX
	H																
	25533412	21433552															
	00000000	00000000															
	D	G															
	00000000	00000000															
	35533411	11433553															
	B																
	[Création, remont, adjonction] Fonctionnel, Thérapeutique, nécessaire à la profession		MONTANTS DES SOINS														
			DATE DU DEVIS														
		DATE DE L'EXECUTION															

VISA ET CACHET DU PRATICIEN ATTESTANT LE DEVIS

VISA ET CACHET DU PRATICIEN ATTESTANT L'EXECUTION

DOCTEUR RACHID LARAKI

31/1/20

ANCIEN RESIDENT DU COLLEGE DE MEDECINE
DES HOPITAUX DE PARIS

ANCIEN CHEF DE CLINIQUE A LA FACULTE
DE PARIS VI (PITIE-SALPETRIERE)

Dr Rachid Larak

MEDECINE INTERNE

Cortancyl 20 le veti -

45,80x4
2 q/l; 2 semaines

1 q et de /; 2 semaines

1 q 20 /; 2 semaines

1/2 q 20 /; 2 semaines

60,10x4

de 10 covets

2 semaines

de 10
covets

Epyca 50 1 q/l; 6 soir

↓
A

49,60x2

D Core Fate

1 Ayr / 15

Pharmacie Alla

Bd Med V - Cité Al Wahda - mm

Lotissement 5 - Ben Madi

Tel : 05 22 32 48 38

Rachid Larak

= 522,80

400 Bd Brahim Roudani - Maarif - 20330 - Casablanca - Maroc

Tél : 05 22 98 16 69 - Fax : 05 22 98 14 07 - Email : rlaraki.interniste@gmail.com

الكتور رشيد المراقى
Dr Rachid LARAKI
Medicine Interne
400, Bd Brahim Roudani - Maarif - 20330 - Casablanca
Tél : 05 22 98 16 69 - Fax : 05 22 98 14 07

(PPV : 60DH10)

75 mg et 150 mg

bolus

à utiliser ce médicament car elle contient

des composants importants pour vous.

Important : cette notice, vous pouvez avoir besoin de la lire.

Important : cette notice, vous pouvez avoir besoin de la lire.

- Si vous avez d'autres questions, interrogez votre médecin ou votre pharmacien.
- Si vous avez des effets indésirables graves ou si vous remarquez un effet indésirable non mentionné dans cette notice, parlez-en à votre médecin ou votre pharmacien.

DÉNOMINATION DU MÉDICAMENT

EPYCA 50 mg gélules, boîte de 14

EPYCA 75 mg gélules, boîte de 14

EPYCA 150 mg gélules, boîte de 14

COMPOSITION DU MÉDICAMENT

(DC) : Prégabaline 50 mg, 75 mg, 150 mg

Excipients :

Acétate

lactate monohydraté, Amidon de maïs, Talc

Excipient à effet notoire : Lactose monohydraté

CLASSE PHARMACO-THERAPEUTIQUE OU LE TYPE D'ACTIVITE

Epyca contient la prégabaline. Cette substance appartient à une classe de médicaments utilisée pour traiter l'épilepsie, les douleurs neuropathiques et le Trouble Anxieux Généralisé (TAG) chez l'adulte.

INDICATIONS THERAPEUTIQUES

Douleurs neuropathiques périphériques et centrales : Epyca est utilisé pour traiter les douleurs persistantes causées par des lésions des nerfs. Différentes pathologies peuvent entraîner de la douleur neuropathique.

Les manifestations douloureuses peuvent être décrites comme étant des sensations de chaleur, de brûlure, de douleur lancinante, d'engourdissement, de coup de poignard, de douleur fulgurante, de tiraillement, d'endormissement, de picotements, d'engourdissement, de picotements et de coups d'aiguille. Les douleurs neuropathiques périphériques et centrales peuvent aussi être associées à des changements du humeur, des troubles du sommeil, de la fatigue, et peuvent avoir un impact sur le fonctionnement physique et social, et sur la qualité de vie en général.

Épilepsie : Epyca est utilisé pour traiter un type particulier d'épilepsie (crises épileptiques partielles avec ou sans généralisation secondaire) chez l'adulte. Votre médecin vous prescrira Epyca pour aider à traiter votre épilepsie lorsque votre traitement actuel ne permet pas de contrôler complètement vos crises. Vous devez prendre Epyca en association à votre traitement actuel. Epyca ne doit pas être utilisé seul, mais doit toujours être utilisé en association à un autre traitement antiepileptique.

Trouble Anxieux Généralisé : Epyca est utilisé pour traiter le Trouble Anxieux Généralisé (TAG) chez l'adulte. Le TAG peut également induire une agitation ou une sensation d'excitation ou d'enlèvement, une sensation d'être totalement fatigué, des difficultés à se concentrer ou des troubles de mémoire, une irritabilité, une tension musculaire ou des troubles du sommeil. Ceci est dû à des stress et des tensions de la vie quotidienne.

POSOLOGIE

Mode et voie d'administration :

Veillez à toujours prendre ce médicament en suivant exactement les indications de votre médecin. Vérifiez auprès de votre médecin ou pharmacien en cas de doute.

Votre médecin déterminera la posologie qui convient dans votre cas.

Epyca est destiné à la voie orale uniquement.

Douleurs neuropathiques périphériques et centrales, épilepsie ou Trouble Anxieux Généralisé :

- Prenez le nombre de gélules prescrit par votre médecin.
- La dose habituelle, qui a été adaptée à vous et à votre état, est comprise entre 150 mg et 600 mg par jour.
- Votre médecin vous dira si vous devez prendre Epyca deux fois ou trois fois par jour.

En cas de deux prises par jour, prenez Epyca une fois le matin et une fois le soir, environ aux mêmes heures chaque jour. En cas de trois prises par jour, prenez Epyca une fois le matin, une fois le midi et une fois le soir, environ aux mêmes heures chaque jour.

Si vous ressentez l'impression que l'effet d'Epyca est trop fort ou trop faible, consultez votre médecin ou votre pharmacien. Si vous êtes un patient âgé (de plus de 65 ans), vous devez prendre Epyca normalement sauf en cas de maladie des reins.

Votre médecin peut vous prescrire un horaire de prise et/ou une dose différents en cas de maladie des reins.

Avalez la gélule entière avec de l'eau. Continuez à prendre Epyca jusqu'à ce que votre médecin vous dise d'arrêter.

CONTRE-INDICATIONS

Ni prenez jamais Epyca :

- si vous êtes allergique (hypersensible) à la Prégabaline ou à l'un des autres composants contenus dans EPYCA.

EFFETS INDESIRABLES

Comme tous les médicaments, ce médicament peut provoquer des effets indésirables, mais ils ne surviennent pas systématiquement chez tout le monde.

Les effets indésirables très fréquents susceptibles d'affecter plus d'1 personne sur 10 sont listés ci-dessous :

- étourdissements, somnolence

Fréquents : susceptibles d'affecter jusqu'à 1 personne sur 10

augmentation de l'appétit

- sensation d'euphorie, mal de crâne, orientation, diminution de la libido, irritabilité
- troubles des 12 nerfs, troubles du sommeil, troubles de la vision, troubles de l'audition, troubles de la parole, sensation de picotement, engourdissement, sécheresse de la gorge, incontinence, fatigue, sensations anormales

- vision floue, vision double

- vertiges, troubles de l'équilibre, chutes

- sécheresse de la bouche, constipation, vomissements, flatulences, diarrées, nausées, ballonnement

- troubles de l'érection

- gonflement du corps et gonflement des extrémités

- sensation d'inertie, troubles de la marche

- prise de poids

- crampes musculaires, douleurs articulaires, douleurs dorsales, douleurs dans les membres

- mal de gorge

- mal de gorge

- mal de gorge

- mal de gorge

- mal de gorge

- mal de gorge

- mal de gorge

- mal de gorge

- mal de gorge

- mal de gorge

- mal de gorge

- mal de gorge

- mal de gorge

- mal de gorge

- mal de gorge

- mal de gorge

- mal de gorge

- mal de gorge

- mal de gorge

- mal de gorge

- mal de gorge

- mal de gorge

- mal de gorge

- mal de gorge

- mal de gorge

- mal de gorge

- mal de gorge

- mal de gorge

- mal de gorge

- mal de gorge

- mal de gorge

- mal de gorge

- mal de gorge

- mal de gorge

- mal de gorge

- mal de gorge

- mal de gorge

- mal de gorge

- mal de gorge

- mal de gorge

- mal de gorge

- mal de gorge

- mal de gorge

- mal de gorge

- mal de gorge

- mal de gorge

- mal de gorge

- mal de gorge

- mal de gorge

- mal de gorge

- mal de gorge

- mal de gorge

- mal de gorge

- mal de gorge

- mal de gorge

- mal de gorge

- mal de gorge

- mal de gorge

- mal de gorge

- mal de gorge

- mal de gorge

- mal de gorge

- mal de gorge

- mal de gorge

(PPV : 60DH10)

75 mg et 150 mg

bolus

à utiliser ce médicament car elle contient

des composants importants pour vous.

Important : cette notice, vous pouvez avoir besoin de la lire.

Important : cette notice, vous pouvez avoir besoin de la lire.

- Si vous avez d'autres questions, interrogez votre médecin ou votre pharmacien.
- Si vous avez des effets indésirables graves ou si vous remarquez un effet indésirable non mentionné dans cette notice, parlez-en à votre médecin ou votre pharmacien.

DÉNOMINATION DU MÉDICAMENT

EPYCA 50 mg gélules, boîte de 14

EPYCA 75 mg gélules, boîte de 14

EPYCA 150 mg gélules, boîte de 14

COMPOSITION DU MÉDICAMENT

(DC) : Prégabaline 50 mg, 75 mg, 150 mg

Excipients :

Acide :

lactose monohydraté, Amidon de maïs, Talc

Excipient à effet notoire : Lactose monohydraté

CLASSE PHARMACO-THERAPEUTIQUE OU LE TYPE D'ACTIVITE

Epyca contient la prégabaline. Cette substance appartient à une classe de médicaments utilisés pour traiter l'épilepsie, les douleurs neuropathiques et le Trouble Anxieux Généralisé (TAG) chez l'adulte.

INDICATIONS THERAPEUTIQUE

Douleurs neuropathiques périphériques et centrales : Epyca est utilisé pour traiter les douleurs persistantes causées par des lésions des nerfs. Différentes pathologies peuvent entraîner de la douleur neuropathique.

Les manifestations douloureuses peuvent être décrites comme étant des sensations de chaleur, de brûlure, de douleur lancinante, d'engourdissement, de coup de poignard, de douleur fulgurante, de tiraillement, d'endormissement, de picotements, d'engourdissement, de picotements et de coups d'aiguille. Les douleurs neuropathiques périphériques et centrales peuvent aussi être associées à des changements du humeur, des troubles du sommeil, de la fatigue, et peuvent avoir un impact sur le fonctionnement physique et social, et sur la qualité de vie en général.

Epilepsie : Epyca est utilisé pour traiter un type particulier d'épilepsie (crises épileptiques partielles avec ou sans généralisation secondaire) chez l'adulte. Votre médecin vous prescrira Epyca pour aider à traiter votre épilepsie lorsque votre traitement actuel ne permet pas de contrôler complètement vos crises. Vous devez prendre Epyca en association à votre traitement actuel. Epyca ne doit pas être utilisé seul, mais doit toujours être utilisé en association à un autre traitement antiepileptique.

Trouble Anxieux Généralisé : Epyca est utilisé pour traiter le Trouble Anxieux Généralisé (TAG) chez l'adulte. Le TAG peut également induire une agitation ou une sensation d'excitation ou d'enlèvement, une sensation d'être totalement fatigué, des difficultés à se concentrer ou des troubles de mémoire, une irritabilité, une tension musculaire ou des troubles du sommeil. Ceci est dû à des stress et des tensions de la vie quotidienne.

POSOLOGIE

Mode et voie d'administration :

Veillez à toujours prendre ce médicament en suivant exactement les indications de votre médecin. Vérifiez auprès de votre médecin ou pharmacien en cas de doute.

Votre médecin déterminera la posologie qui convient dans votre cas.

Epyca est destiné à la voie orale uniquement.

Douleurs neuropathiques périphériques et centrales, épilepsie ou Trouble Anxieux Généralisé :

- Prenez le nombre de gélules prescrit par votre médecin.
- La dose habituelle, qui a été adaptée à vous et à votre état, est comprise entre 150 mg et 600 mg par jour.

• Votre médecin vous dira si vous devez prendre Epyca deux fois ou trois fois par jour.

En cas de deux prises par jour, prenez Epyca une fois le matin et une fois le soir, environ aux mêmes heures chaque jour. En cas de trois prises par jour, prenez Epyca une fois le matin, une fois le midi et une fois le soir, environ aux mêmes heures chaque jour.

Si vous ressentez l'impression que l'effet d'Epyca est trop fort ou trop faible, consultez votre médecin ou votre pharmacien. Si vous êtes un patient âgé (de plus de 65 ans), vous devez prendre Epyca normalement sauf en cas de maladie des reins.

Votre médecin peut vous prescrire un horaire de prise et/ou une dose différents en cas de maladie des reins.

Avalez la gélule entière avec de l'eau. Continuez à prendre Epyca jusqu'à ce que votre médecin vous dise d'arrêter.

CONTRE-INDICATIONS

Ni prenez jamais Epyca :

- si vous êtes allergique (hypersensible) à la Prégabaline ou à l'un des autres composants contenus dans EPYCA.

EFFETS INDESIRABLES

Comme tous les médicaments, ce médicament peut provoquer des effets indésirables, mais ils ne surviennent pas systématiquement chez tout le monde.

Les effets indésirables très fréquents susceptibles d'affecter plus d'1 personne sur 10 sont listés ci-dessous :

- étourdissements, somnolence

Fréquents : susceptibles d'affecter jusqu'à 1 personne sur 10

augmentation de l'appétit

• sensation d'euphorie, mal de crâne, orientation, diminution de la libido, irritabilité

• troubles des 12 nerfs, troubles du sommeil, troubles de la vision, troubles de l'audition

• difficulté à parler, sensation de picotement, engourdissement, sécheresse de la gorge, incontinence, fatigue, sensations anormales

• vision floue, vision double

• vertiges, troubles de l'équilibre, chutes

• sécheresse de la bouche, constipation, vomissements, flatulences, diarrées, nausées, ballonnement

• troubles de l'érection

• gonflement du corps et gonflement des extrémités

• sensation d'inertie, troubles de la marche

• prise de poids

• crampes musculaires, douleurs articulaires, douleurs dorsales, douleurs dans les membres

• mal de gorge

Peu fréquents : susceptibles d'affecter jusqu'à 1 personne sur 100

• perte d'appétit, perte de poids, taux faible de sucre dans le sang, taux de sucre élevé dans le sang

• modification de la personnalité, nervosité, dépression, agitation, humeur changeante, difficulté à trouver les mots, hallucinations, rêves anormaux, crises de panique, apathie, agressivité, exaltation, altération de la fonction mentale, difficulté à se concentrer, augmentation de la libido, problèmes de fonctionnement sexuel incluant l'incapacité de parvenir à un orgasme, éjaculation retardée

• double de la vue, mouvements oculaires anormaux, troubles de la vision y compris rétrécissement du champ visuel, éclairs de lumière, mouvements saccadés, diminution des réflexes, hyperactivité, vertiges en position debout, peau sensible, perte du goût, sensation de brûlure, tremblements lors des mouvements, diminution de la vigilance, perte de connaissance, syncope, sensibilité au bruit augmentée, sensation de malaise

• yeux secs, yeux gonflés, douleurs oculaires, larmoiement oculaire, yeux larmoyants, irritation des yeux

• troubles du rythme du cœur, accélération du rythme cardiaque, diminution de la pression sanguine, augmentation de la pression sanguine, modifications des battements du cœur insuffisance cardiaque

• rougeur de la face, bouchée de chaleur

• difficulté à respirer, sécheresse du nez, congestion nasale

• augmentation de la salive, brûlures d'estomac, engourdissement autour de la bouche

• transpiration, rash cutané, frissons, fièvre

• contractions musculaires, gonflements articulaires, rigidité musculaire, douleurs et crampes musculaires, douleurs de la nuque

• douleur dans les seins

• miction difficile ou douloureuse, incontinence

• sensation de faiblesse, sensation de soif, oppression dans la poitrine

• modifications des résultats des tests sanguins et du liquide (augmentation de la créatinine, phosphore dans le sang, augmentation de l'alanine aminotransférase, augmentation de l'aspartate aminotransférase, diminution du nombre des plaquettes, neutropénie, augmentation de la créatinine dans le sang, diminution du potassium dans le sang)

• hypersensibilité, gonflement du visage, démangeaisons, urticaire, écoulement nasal, saignement nasal, toux, ronflements

• douleurs menstruelles

• brulures des mains et des pieds

Rares : susceptibles d'affecter jusqu'à 1 personne sur 1 000

• troubles de l'odorat, vision oscillante, abolition de la perception de la profondeur, écart visuel, perte de la vue

• dilatation des pupilles, strabisme

• saignements, contraction de la gorge, gonflement de la langue

• inflammation du pancréas

• difficultés à avaler

• gonflement lent ou réduit du corps

• difficultés à écrire correctement

• accumulation de liquide dans l'abdomen

• liquide dans les poumons

• convulsions

• modifications de l'enregistrement des paramètres électriques (ECG) du cœur correspondant à des troubles du rythme du cœur

• lésion musculaire

• saignement mammaire, croissance anormale des seins, augmentation de la taille des seins chez l'homme

• interruption des règles

(PPV : 60DH10)

75 mg et 150 mg

bolus

à utiliser ce médicament car elle contient

des composants importants pour vous.

Important : cette notice, vous pouvez avoir besoin de la lire.

Important : cette notice, vous pouvez avoir besoin de la lire.

- Si vous avez d'autres questions, interrogez votre médecin ou votre pharmacien.
- Si vous avez des effets indésirables graves ou si vous remarquez un effet indésirable non mentionné dans cette notice, parlez-en à votre médecin ou votre pharmacien.

DÉNOMINATION DU MÉDICAMENT

EPYCA 50 mg gélules, boîte de 14

EPYCA 75 mg gélules, boîte de 14

EPYCA 150 mg gélules, boîte de 14

COMPOSITION DU MÉDICAMENT

(DC) : Prégabaline 50 mg, 75 mg, 150 mg

Excipients :

Acétyl :

lactose monohydraté, Amidon de maïs, Talc

Excipient à effet notoire : Lactose monohydraté

CLASSE PHARMACO-THERAPEUTIQUE OU LE TYPE D'ACTIVITE

Epyca contient la prégabaline. Cette substance appartient à une classe de médicaments utilisés pour traiter l'épilepsie, les douleurs neuropathiques et le Trouble Anxieux Généralisé (TAG) chez l'adulte.

INDICATIONS THERAPEUTIQUES

Douleurs neuropathiques périphériques et centrales : Epyca est utilisé pour traiter les douleurs persistantes causées par des lésions des nerfs. Différentes pathologies peuvent entraîner ou le zone peuvent induire des douleurs neuropathiques.

Les manifestations douloureuses peuvent être décrites comme étant des sensations de chaleur, de brûlures, de douleur lancinante, d'engourdissement, de coup de poignard, de douleur fulgurante, de tiraillement, d'endormissement, de picotements, d'engourdissement, de picotements et de coups d'aiguille. Les douleurs neuropathiques périphériques et centrales peuvent aussi être associées à des changements du humeur, des troubles du sommeil, de la fatigue, et peuvent avoir un impact sur le fonctionnement physique et social, et sur la qualité de vie en général.

Épilepsie : Epyca est utilisé pour traiter un type particulier d'épilepsie (crises épileptiques partielles avec ou sans généralisation secondaire) chez l'adulte. Votre médecin vous prescrira Epyca pour aider à traiter votre épilepsie lorsque votre traitement actuel ne permet pas de contrôler complètement vos crises. Vous devez prendre Epyca en association à votre traitement actuel. Epyca ne doit pas être utilisé seul, mais doit toujours être utilisé en association à un autre traitement antiepileptique.

Trouble Anxieux Généralisé : Epyca est utilisé pour traiter le Trouble Anxieux Généralisé (TAG) chez l'adulte. Le TAG peut également induire une agitation ou une sensation d'excitation ou d'enervement, une sensation d'être fatigué, des difficultés à se concentrer ou des troubles de mémoire, une irritabilité, une tension musculaire ou des troubles du sommeil. Ceci est dû à des stress et des tensions de la vie quotidienne.

POSOLOGIE

Mode et voie d'administration :

Veillez à toujours prendre ce médicament en suivant exactement les indications de votre médecin. Vérifiez auprès de votre médecin ou pharmacien en cas de doute.

Votre médecin déterminera la posologie qui convient dans votre cas.

Epyca est destiné à la voie orale uniquement.

Douleurs neuropathiques périphériques et centrales, épilepsie ou Trouble Anxieux Généralisé :

- Prenez le nombre de gélules prescrit par votre médecin.
- La dose habituelle, qui a été adaptée à vous et à votre état, est comprise entre 150 mg et 600 mg par jour.

• Votre médecin vous dira si vous devez prendre Epyca deux fois ou trois fois par jour.

En cas de deux prises par jour, prenez Epyca une fois le matin et une fois le soir, environ aux mêmes heures chaque jour. En cas de trois prises par jour, prenez Epyca une fois le matin, une fois le midi et une fois le soir, environ aux mêmes heures chaque jour.

Si vous ressentez l'impression que l'effet d'Epyca est trop fort ou trop faible, consultez votre médecin ou votre pharmacien. Si vous êtes un patient âgé (de 65 ans ou plus), vous devez prendre Epyca normalement sauf en cas de maladie des reins.

Votre médecin peut vous prescrire un horaire de prise et/ou une dose différents en cas de maladie des reins.

Avalez la gélule entière avec de l'eau. Continuez à prendre Epyca jusqu'à ce que votre médecin vous dise d'arrêter.

CONTRE-INDICATIONS

Ni prenez jamais Epyca :

- si vous êtes allergique (hypersensible) à la Prégabaline ou à l'un des autres composants contenus dans EPYCA.

EFFETS INDÉSIRABLES

Comme tous les médicaments, ce médicament peut provoquer des effets indésirables, mais ils ne surviennent pas systématiquement chez tout le monde.

Les effets indésirables très fréquents susceptibles d'affecter plus d'1 personne sur 10 sont listés ci-dessous :

- étourdissements, somnolence

Fréquents : susceptibles d'affecter jusqu'à 1 personne sur 10

augmentation de l'appétit

- sensation d'euphorie, mal de crâne, orientation, diminution de la libido, irritabilité
- troubles des 12 nerfs, troubles du sommeil, troubles de la vision, troubles de l'audition, troubles de la parole, sensation de picotement, engourdissement, sécheresse de la gorge, incontinence, fatigue, sensations anormales

- vision floue, vision double

- vertiges, troubles de l'équilibre, chutes

- sécheresse de la bouche, constipation, vomissements, flatulences, diarrées, nausées, ballonnement

- troubles de l'érection

- gonflement du corps et gonflement des extrémités

- sensation d'inertie, troubles de la marche

- prise de poids

- crampes musculaires, douleurs articulaires, douleurs dorsales, douleurs dans les membres

- mal de gorge

Peu fréquents : susceptibles d'affecter jusqu'à 1 personne sur 100

- perte d'appétit, perte de poids, taux faible de sucre dans le sang, taux de sucre élevé dans le sang
- modification de la personnalité, nervosité, dépression, agitation, humeur changeante, difficulté à trouver les mots, hallucinations, rêves anormaux, crises de panique, apathie, agressivité, exaltation, altération de la fonction mentale, difficulté à se concentrer, augmentation de la libido, problèmes de fonctionnement sexuel incluant l'incapacité de parvenir à un orgasme, éjaculation retardée

- double de la vue, mouvements oculaires anormaux, troubles de la vision y compris rétrécissement du champ visuel, éclairs de lumière, mouvements saccadés, diminution des réflexes, hyperactivité, vertiges en position debout, peau sensible, perte du goût, sensation de brûlure, tremblements lors des mouvements, diminution de la vigilance, perte de connaissance, syncope, sensibilité au bruit augmentée, sensation de malaise
- yeux secs, yeux gonflés, douleurs oculaires, larmoiement oculaire, yeux larmoyants, irritation des yeux

- troubles du rythme du cœur, accélération du rythme cardiaque, diminution de la pression sanguine, augmentation de la pression sanguine, modifications des battements du cœur insuffisance cardiaque
- rougeur de la face, bouchée de chaleur
- difficulté à respirer, sécheresse du nez, congestion nasale
- augmentation de la salive, brûlures d'estomac, engourdissement autour de la bouche
- transpiration, rash cutané, frissons, fièvre
- contractions musculaires, gonflements articulaires, rigidité musculaire, douleurs y compris douleurs musculaires, douleurs de la nuque

- douleur dans les seins
- miction difficile ou douloureuse, incontinence
- sensation de faiblesse, sensation de soi, oppression dans la poitrine
- modifications des résultats des tests sanguins et du liquide (augmentation de la créatinine, phosphatase du sang, augmentation de l'alanine aminotransférase, augmentation de l'aspartate aminotransférase, diminution du nombre des plaquettes, neutropénie, augmentation de la créatinine dans le sang, diminution du potassium dans le sang)
- hypersensibilité, gonflement du visage, démangeaisons, urticaire, écoulement nasal, saignement nasal, toux, ronflements

- douleurs menstruelles
- brulures des mains et des pieds

Rares : susceptibles d'affecter jusqu'à 1 personne sur 1 000

- troubles de l'odorat, vision oscillante, abolition de la perception de la profondeur, écart visuel, perte de la vue
- dilatation des pupilles, strabisme
- saignements, contraction de la gorge, gonflement de la langue
- inflammation du pancréas
- difficultés à avaler
- gonflement lent ou réduit du corps
- difficultés à écrire correctement
- accumulation de liquide dans l'abdomen
- liquide dans les poumons
- convulsions
- modifications de l'enregistrement des paramètres électriques (ECG) du cœur correspondant à des troubles du rythme du cœur
- lésion musculaire
- saignement mammaire, croissance anormale des seins, augmentation de la taille des seins chez l'homme
- interruption des règles

NOTICE

1. DÉNOMINATION DU MÉDICAMENT :

**D-CURE® FORTE 100.000 U.I.,
solution buvable en ampoule, boîtes de 3.**

Substance active : Cholécalciférol (Vitamine D 3).

Veuillez lire attentivement l'intégralité de cette notice avant de prendre ce médicament.

- Gardez cette notice, vous pourriez avoir besoin de la relire.
- Si vous avez toutes autres questions, si vous avez un doute, demandez plus d'informations à votre médecin ou votre pharmacien.
- Ce médicament vous a été personnellement prescrit. Ne le donnez jamais à quelqu'un d'autre, même en cas de symptômes identiques, cela pourrait lui être nocif.
- Si l'un des effets indésirables devient grave ou si vous remarquez un effet indésirable non mentionné dans cette notice, parlez-en à votre médecin ou à votre pharmacien.

2. COMPOSITION DU MÉDICAMENT :

Ampoules buvables de 1 ml de solution huileuse :

Principe actif : Cholécalciférol 100.000 U.I.

Excipients :

Acétate d'alpha-Tocophérol – Essence d'écorce d'orange douce – Oléate de Polyglycérol (E475) – Huile d'olive raffinée pour faire 1 ml (= une ampoule).

3. CLASSE PHARMACEUTIQUE :

Vitamines.

4. INDICATIONS THÉRAPEUTIQUES :

D-CURE FORTE 100.000 UI est utilisé en tant que traitement d'attaque pour la carence en vitamine D.

5. POSOLOGIE :

Mode et voies d'administration :

Administration orale.

Les ampoules doivent être prises ou administrées conformément aux instructions de dosage.

La dose sera prise telle quelle ou en mélange avec des liquides.

Fréquence d'administration-durée du traitement :

Utilisez toujours D-CURE FORTE conformément aux instructions de votre médecin. En cas de doute, consultez à nouveau votre médecin ou pharmacien.

Le dosage doit être déterminé au cas par cas par le médecin traitant. S'il ne vous a pas été prescrit, il est recommandé de prendre une dose unique ou une dose cumulée de 100.000 UI sur 1 semaine.

Il est possible d'administrer 1 ampoule de D-CURE FORTE 100.000 U.I. en une seule dose ou 4 ampoules de D-CURE 25.000 U.I. par semaine. (100.000 U.I.).

6. CONTRE INDICATION :

N'utilisez pas D-CURE FORTE :

- si vous êtes allergique (hypersensible) au cholécalciférol ou à tout autre excipient de D-CURE FORTE.
- si vous avez moins de 18 ans.
- si vous souffrez d'hypercalcémie (augmentation du taux de calcium dans le sang) et/ou
- si vous souffrez d'hypercalcémie (augmentation du taux de calcium dans les urines).
- si vous souffrez de pseudo-hypoparathyroïdisme (perturbation du métabolisme de l'hormone parathyroïdienne), puisque le besoin en vitamine D peut être réduit lors de phases de sensibilité normale à la vitamine D. Dans ce cas, il y a un risque de surdosage prolongé. Des dérivés de la vitamine D qui se régulent mieux sont disponibles dans ces cas.
- si vous avez une prédisposition à la formation de calculs rénaux contenant du calcium.
- si vous avez une hypervitaminose D.

7. EFFETS INDÉSIRABLES :

Comme tous les médicaments, D-CURE FORTE peut provoquer des effets indésirables, même si toutes les personnes ne les développent pas.

Effets indésirables possibles :

NOTICE

1. DÉNOMINATION DU MÉDICAMENT :

**D-CURE® FORTE 100.000 U.I.,
solution buvable en ampoule, boîtes de 3.**

Substance active : Cholécalciférol (Vitamine D 3).

Veuillez lire attentivement l'intégralité de cette notice avant de prendre ce médicament.

- Gardez cette notice, vous pourriez avoir besoin de la relire.
- Si vous avez toutes autres questions, si vous avez un doute, demandez plus d'informations à votre médecin ou votre pharmacien.
- Ce médicament vous a été personnellement prescrit. Ne le donnez jamais à quelqu'un d'autre, même en cas de symptômes identiques, cela pourrait lui être nocif.
- Si l'un des effets indésirables devient grave ou si vous remarquez un effet indésirable non mentionné dans cette notice, parlez-en à votre médecin ou à votre pharmacien.

2. COMPOSITION DU MÉDICAMENT :

Ampoules buvables de 1 ml de solution huileuse :
Principe actif : Cholécalciférol 100.000 U.I.

Excipients :

Acétate d'alpha-Tocophérol – Essence d'écorce d'orange douce – Oléate de Polyglycérol (E475) – Huile d'olive raffinée pour faire 1 ml (= une ampoule).

3. CLASSE PHARMACEUTIQUE :

Vitamines.

4. INDICATIONS THÉRAPEUTIQUES :

D-CURE FORTE 100.000 UI est utilisé en tant que traitement d'attaque pour la carence en vitamine D.

5. POSOLOGIE :

Mode et voies d'administration :

Administration orale.

Les ampoules doivent être prises ou administrées conformément aux instructions de dosage.

La dose sera prise telle quelle ou en mélange avec des liquides.

Fréquence d'administration-durée du traitement :

Utilisez toujours D-CURE FORTE conformément aux instructions de votre médecin. En cas de doute, consultez à nouveau votre médecin ou pharmacien.

Le dosage doit être déterminé au cas par cas par le médecin traitant. S'il ne vous a pas été prescrit, il est recommandé de prendre une dose unique ou une dose cumulée de 100.000 UI sur 1 semaine.

Il est possible d'administrer 1 ampoule de D-CURE FORTE 100.000 U.I. en une seule dose ou 4 ampoules de D-CURE 25.000 U.I. par semaine. (100.000 U.I.).

6. CONTRE INDICATION :

N'utilisez pas D-CURE FORTE :

- si vous êtes allergique (hypersensible) au cholécalciférol ou à tout autre excipient de D-CURE FORTE.
- si vous avez moins de 18 ans.
- si vous souffrez d'hypercalcémie (augmentation du taux de calcium dans le sang) et/ou
- si vous souffrez d'hypercalcémie (augmentation du taux de calcium dans les urines).
- si vous souffrez de pseudo-hypoparathyroïdisme (perturbation du métabolisme de l'hormone parathyroïdienne), puisque le besoin en vitamine D peut être réduit lors de phases de sensibilité normale à la vitamine D. Dans ce cas, il y a un risque de surdosage prolongé. Des dérivés de la vitamine D qui se régulent mieux sont disponibles dans ces cas.
- si vous avez une prédisposition à la formation de calculs rénaux contenant du calcium.
- si vous avez une hypervitaminose D.

7. EFFETS INDÉSIRABLES :

Comme tous les médicaments, D-CURE FORTE peut provoquer des effets indésirables, même si toutes les personnes ne les développent pas.

Effets indésirables possibles :

45,80

yl® 20 mg

Prednisone

Comprimé sécable

sarfofi aventis

IDENTIFICATION DU MEDICAMENT

Composition

Prednisone 20 mg

Excipients : amidon de maïs, lactose, talc, stéarate de magnésium pour un comprimé sécable.

Forme pharmaceutique

Comprimé sécable (boîte de 20).

Classe pharmaco-thérapeutique

GLUCOCORTICOÏDE - USAGE SYSTEMIQUE

(H : Hormones non sexuelles)

DANS QUELS CAS UTILISER CE MEDICAMENT

Ce médicament est un corticoïde.

Il est indiqué dans certaines maladies, où il est utilisé pour son effet anti-inflammatoire.

ATTENTION !

Dans quel cas ne pas utiliser ce médicament

Ce médicament NE DOIT PAS ETRE UTILISE dans les cas suivants :

- la plupart des infections,
- certaines maladies virales en évolution (hépatites virales, herpès, varicelle, zona),
- certains troubles mentaux non traités,
- vaccination par des vaccins vivants,
- antécédent d'allergie à l'un des constituants.

EN CAS DE DOUTE, IL EST INDISPENSABLE DE DEMANDER L'AVIS DE VOTRE MEDECIN OU DE VOTRE PHARMACIEN.

Mises en garde spéciales

Ce médicament doit être pris sous stricte surveillance médicale.

AVANT LE TRAITEMENT :

Prévenir votre médecin en cas de vaccination récente, en cas d'ulcère digestif, de maladies du colon, d'intervention chirurgicale récente au niveau de l'intestin, de diabète, d'hypertension artérielle, d'infection (notamment

45,80

yl® 20 mg

Prednisone

Comprimé sécable

sarfofi aventis

IDENTIFICATION DU MEDICAMENT

Composition

Prednisone 20 mg

Excipients : amidon de maïs, lactose, talc, stéarate de magnésium pour un comprimé sécable.

Forme pharmaceutique

Comprimé sécable (boîte de 20).

Classe pharmaco-thérapeutique

GLUCOCORTICOÏDE - USAGE SYSTEMIQUE

(H : Hormones non sexuelles)

DANS QUELS CAS UTILISER CE MEDICAMENT

Ce médicament est un corticoïde.

Il est indiqué dans certaines maladies, où il est utilisé pour son effet anti-inflammatoire.

ATTENTION !

Dans quel cas ne pas utiliser ce médicament

Ce médicament NE DOIT PAS ETRE UTILISE dans les cas suivants :

- la plupart des infections,
- certaines maladies virales en évolution (hépatites virales, herpès, varicelle, zona),
- certains troubles mentaux non traités,
- vaccination par des vaccins vivants,
- antécédent d'allergie à l'un des constituants.

EN CAS DE DOUTE, IL EST INDISPENSABLE DE DEMANDER L'AVIS DE VOTRE MEDECIN OU DE VOTRE PHARMACIEN.

Mises en garde spéciales

Ce médicament doit être pris sous stricte surveillance médicale.

AVANT LE TRAITEMENT :

Prévenir votre médecin en cas de vaccination récente, en cas d'ulcère digestif, de maladies du colon, d'intervention chirurgicale récente au niveau de l'intestin, de diabète, d'hypertension artérielle, d'infection (notamment

45,80

yl® 20 mg

Prednisone

Comprimé sécable

sarfofi aventis

IDENTIFICATION DU MEDICAMENT

Composition

Prednisone 20 mg

Excipients : amidon de maïs, lactose, talc, stéarate de magnésium pour un comprimé sécable.

Forme pharmaceutique

Comprimé sécable (boîte de 20).

Classe pharmaco-thérapeutique

GLUCOCORTICOÏDE - USAGE SYSTEMIQUE

(H : Hormones non sexuelles)

DANS QUELS CAS UTILISER CE MEDICAMENT

Ce médicament est un corticoïde.

Il est indiqué dans certaines maladies, où il est utilisé pour son effet anti-inflammatoire.

ATTENTION !

Dans quel cas ne pas utiliser ce médicament

Ce médicament NE DOIT PAS ETRE UTILISE dans les cas suivants :

- la plupart des infections,
- certaines maladies virales en évolution (hépatites virales, herpès, varicelle, zona),
- certains troubles mentaux non traités,
- vaccination par des vaccins vivants,
- antécédent d'allergie à l'un des constituants.

EN CAS DE DOUTE, IL EST INDISPENSABLE DE DEMANDER L'AVIS DE VOTRE MEDECIN OU DE VOTRE PHARMACIEN.

Mises en garde spéciales

Ce médicament doit être pris sous stricte surveillance médicale.

AVANT LE TRAITEMENT :

Prévenir votre médecin en cas de vaccination récente, en cas d'ulcère digestif, de maladies du colon, d'intervention chirurgicale récente au niveau de l'intestin, de diabète, d'hypertension artérielle, d'infection (notamment

45,80

yl® 20 mg

Prednisone

Comprimé sécable

sarfofi aventis

IDENTIFICATION DU MEDICAMENT

Composition

Prednisone 20 mg

Excipients : amidon de maïs, lactose, talc, stéarate de magnésium pour un comprimé sécable.

Forme pharmaceutique

Comprimé sécable (boîte de 20).

Classe pharmaco-thérapeutique

GLUCOCORTICOÏDE - USAGE SYSTEMIQUE

(H : Hormones non sexuelles)

DANS QUELS CAS UTILISER CE MEDICAMENT

Ce médicament est un corticoïde.

Il est indiqué dans certaines maladies, où il est utilisé pour son effet anti-inflammatoire.

ATTENTION !

Dans quel cas ne pas utiliser ce médicament

Ce médicament NE DOIT PAS ETRE UTILISE dans les cas suivants :

- la plupart des infections,
- certaines maladies virales en évolution (hépatites virales, herpès, varicelle, zona),
- certains troubles mentaux non traités,
- vaccination par des vaccins vivants,
- antécédent d'allergie à l'un des constituants.

EN CAS DE DOUTE, IL EST INDISPENSABLE DE DEMANDER L'AVIS DE VOTRE MEDECIN OU DE VOTRE PHARMACIEN.

Mises en garde spéciales

Ce médicament doit être pris sous stricte surveillance médicale.

AVANT LE TRAITEMENT :

Prévenir votre médecin en cas de vaccination récente, en cas d'ulcère digestif, de maladies du colon, d'intervention chirurgicale récente au niveau de l'intestin, de diabète, d'hypertension artérielle, d'infection (notamment

DOCTEUR RACHID LARAKI
MÉDECINE INTERNE

400 Bd Brahim Roudani - Maarif - 20330 - Casablanca - Maroc
Tél : 05 22 98 16 69 - Fax : 05 22 98 14 07 - Email :rlaraki.interniste@gmail.com

M. Mme

Casablanca le

Bassma Nachit
23.01.2020

EXAMEN DES URINES A LA BANDELETTE

UROBILINOGENE : ✓

GLUCOSE : ✓

BILIRUBINE : ✓

CETONES : ✓

DENSITE : 1031

SANG : -

PH : 6

PROTEINES : +

NITRITE : -

LEUCOCYTES : -

CONCLUSION :

الدكتور رشيد العراقي
Dr Rachid LARAKI
Médecine Interne
400 Bd Brahim Roudani, Maarif, 20330 Casablanca
Tél : 05 22 98 16 69 - Fax : 05 22 98 14 07



مركز الفحص الطبي بالأشعة الروداني CENTRE DE RADIO DIAGNOSTIC ROUDANI

Dr. Houriya AMRANI MIKOU
Dr. Naïma BENJELLOUN DEBBAGH
Dr. Wafae MSEFER FAROUQI
Dr. Yasmina TAHIRI ZIATI
Dr. Abderrahim ADIL

Mammographie Numérisée / Tomosynthèse - Sénologie Interventionnelle -
Echographie Obstétricale 3D 4D - Echographie / Doppler Couleur - Ostéodensitométrie
Radiologie Conventiennelle - Radiologie Interventionnelle - Rachis Entier - Gonométrie
I.R.M. 1.5 Tesla - Scanner Spirale - Dentascanner

Casablanca, le 24/01/2020

FACTURE N° : FA:00 1256/20
Nom : NACHIT BASSMA

Arrêtée la présente facture à la somme de : 200,00 Dhs

DEUX CENTS DHS

Pour le(s) examen(s) suivant(e) :

THORAX OSSEUX FACE 200,00 Dhs

Total de : 200,00 Dhs

Mode de règlement ESPECES

ATTIJARI WAFABANK /007780000357900000015342

INPE : 090000324

DOCTEUR RACHID LARAKI

ANCIEN RESIDENT DU COLLEGE DE MEDECINE
DES HOPITAUX DE PARIS

ANCIEN CHEF DE CLINIQUE A LA FACULTE
DE PARIS VI (PITIE-SALPETRIERE)

MEDECINE INTERNE

27/1/10

Avec Bonne
Nacht

Radio thorax neuf

Dorsaux chondriovale
de 2^e - 3^e cte Gardy

CENTRE D'AGNOSTIC
400, Bd Brahim Roudani - Maarif - 20330 - Casablanca - Maroc
Tél : 05 22 98 16 69 - Fax : 05 22 98 14 07
Email : rlaraki.interniste@gmail.com

الدكتور رشيد المراقبي
Dr Rachid LARAKI
Médecine Interne
400, Bd Brahim Roudani - Maarif - 20330 Casablanca
Tél : 05 22 98 16 69 - Fax : 05 22 98 14 07
Email : rlaraki.interniste@gmail.com

DOCTEUR RACHID LARAKI

Ancien Résident du Collège de Médecine des Hôpitaux de Paris
Ancien Chef de Clinique à la Faculté de Paris VI (Pitié-Salpêtrière)

MÉDECINE INTERNE

Note d'honoraires

Mme Bassma Nachit

Casablanca, le 23/01/2020

Acte	Montant
Consultation spécialisée en médecine interne	500,00 DH
Examen des urines bandelette Cybow 10	50,00 DH
Dynamap + SpO2	150,00 DH
ECG+ Rythme	400,00 DH
Total	1 100,00 DH

Arrêtée la présente note d'honoraires à la somme de 1 100,00 DH
(Mille cent dirhams)

الدكتور رشيد المراقبي
Dr Rachid LARAKI
Médecine Interne
400, Bd Brahim Roudani, N°23 1-2F 2030 Casablanca
Tél : 05 22 98 16 69 Fax : 05 22 98 14 07

400 Bd Brahim Roudani – Maarif – 20330 – Casablanca - Maroc
Tel : 05 22 98 16 69 – Fax : 05 22 98 14 07 – Email : rlaraki.interniste@gmail.com
IF: 40701909 - INPE: 091092551- ICE: 001681227000058

DOCTEUR Rachid LARAKI
MÉDECINE INTERNE

400 Bd Brahim Roudani -Maarif – 20330 - Casablanca - Maroc

Tél : 05 22 98 16 69 - Fax : 05 22 98 14 07 – Email : rlaraki.interniste@gmail.com

M, Mme

Barone Nadir

Casablanca le

24 / 1 / 20

DYNAMAP

Sp = 120 g

	SYST	MOY	DIAST	POULS
Bras droit	<i>114</i>	<i>85</i>	<i>66</i>	<i>PC</i>
Bras gauche	<i>122</i>	<i>85</i>	<i>64</i>	<i>PC</i>
Debout 1 mn	<i>926</i>	<i>PC</i>	<i>75</i>	<i>24</i>
Debout 3 mn				

JUN. 13, 46

HRE SYS MOY DIA POULS

11:51 126 91 75 [104]A

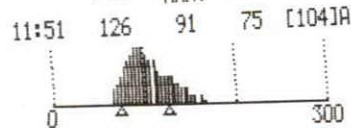

CONCLUSION :

PA normale - Absence d'HTA

Tachycardie

Sp = 120 g

الدكتور رشيد المراقبي
Dr Rachid LARAKI
 Médecine Interne

400 Bd Brahim Roudani - Maarif - 20330 Casablanca
 Tél : 05 22 98 16 69 - Fax : 05 22 98 14 07

CABINET DE MÉDECINE INTERNE

Docteur Rachid LARAKI

☒ ELECTROCARDIOGRAMME *q Rytme*

☐ EPREUVES FONCTIONNELLES
RESPIRATOIRES

☐ CAPILLAROSCOPIE

☐ DYNAMAP

400 Bd Brahim Roudani – Mâarif – 20330 Casablanca – Maroc

Tél. : + 212 5 22 98 16 69 - Fax : + 212 5 22 98 14 07

Email : rlaraki.interniste@gmail.com

22:5

22:6

Nom pat. : *Nesne*
Nesne

FC: 96/min

No pat. :

Intervalles:

Né :

RR 628 ms

Age :

P 90 ms

Sexe :

PQ 142 ms

Taille : cm

QRS 76 ms

Poids : kg

QT 352 ms

PA: mmHg

QTC 446 ms

Med.:

Axes:

Rem.:

P 51 °

QRS 56 °

T 52 °

2) 11/20

~~Di 77.8 1.77 77.89:??~~

10 mm/mV

Tachycardie normale

AN = 142 →

APC Q1 50°

AN d'arrêt d'exploration

ST N 4°

Suger canal

Exercituel (f1)

الدكتور رشيد العراقي
Dr Rachid LARAKI
Médecin Interne

100, Bd Brahim Rouc, N° 10, T-20700 Casablanca
06 66 66 16 50 - 06 66 16 13 07

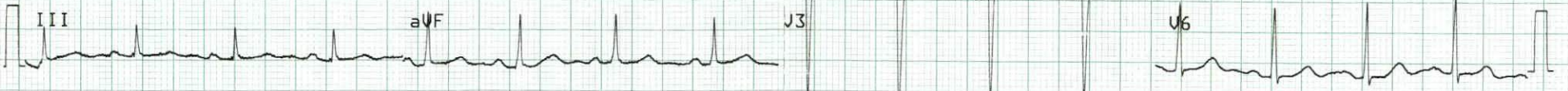
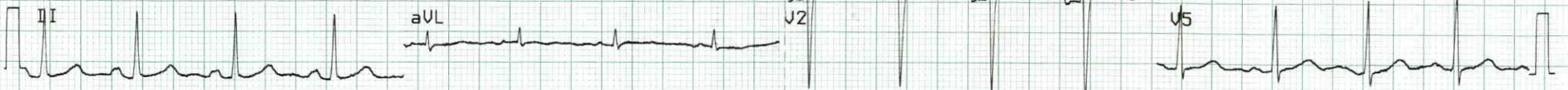
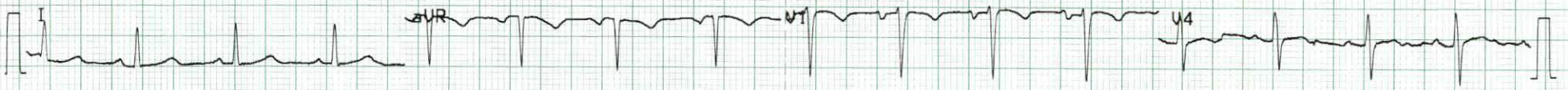

10 mm/mV

25 mm/s

0.05-35 Hz F50

5B5

AT-10 C 4.02

Dr Rachid LARAKI

Art. No. 2. 157. 012

Nom pat. :

No pat. :

Né :

Age :

Sexe :

Taille :

Poids :

PP :

Med. :

Rem. :

		I	II	III	aVR	aVL	aVF	V1	V2	V3	V4	V5	V6
P	(mV)	0.07	0.11	0.08	-0.08	-0.02	0.08	-0.09	-0.10	0.09	0.07	-0.04	-0.04
Qd	(mV)	-	-	-	-0.91	-0.02	-	-	-	-	-	-	-
Qd	(ms)	-	-	-	40	4	-	-	-	-	-	-	-
R	(mV)	0.71	1.27	0.74	0.03	0.29	1.00	0.12	0.53	0.70	0.55	1.28	1.34
Rd	(ms)	32	68	68	6	18	68	18	22	22	38	38	34
S	(mV)	-0.05	-	-	-0.02	-0.10	-	-1.24	-1.94	-1.84	-0.67	-0.35	-0.21
Sd	(ms)	30	-	-	20	42	-	54	44	46	36	16	16
R'd	(mV)	-	-	-	-	-	-	-	-	-	-	-0.02	0.03
S'd	(mV)	-	-	-	-	-	-	-	-	-	-	14	14
J	(mV)	0.01	0.02	0.02	-0.01	0.00	0.02	0.01	0.05	0.04	0.01	0.00	0.01
ST	(mV)	0.01	0.03	0.02	-0.01	0.00	0.03	0.02	0.09	0.10	0.03	0.02	0.02
T	(mV)	0.12	0.21	0.09	-0.15	0.00	0.15	-0.12	0.16	0.15	0.06	0.18	0.21
T	(mV)	0.01	0.03	0.01	-0.01	0.03	0.02	-	0.03	0.01	0.00	0.02	0.00

10 mm/mV

10 mm/mV

50 mm/s

10 mm/mV

25 mm/s

0.05-35 Hz f50

SBS AT-10-D 4.02

Dr. Rachid LARAKI

Art. No. 2.157.012