

RECOMMANDATIONS IMPORTANTES A LIRE POUR OBTENIR LES REMBOURSEMENTS ET EVITER LES REJETS

Conditions générales :

Le cadre réservé à l'adhérent doit être dûment renseigné.

Le cadre réservé au médecin doit être renseigné par le praticien lui-même notamment la nature de la maladie.

La validité de la feuille de soins est limitée à 3 mois à compter de la première consultation.

L'entente préalable est exigée pour toute hospitalisation médicale, chirurgicale, soins dentaires spéciaux, extractions multiples, parodontie orthodontie, prothèses dentaires, prothèses auditives ou orthopédiques ainsi que pour tous les actes effectués en série.

En cas d'accident, une déclaration précisant les causes et circonstances de l'accident est à joindre à la feuille de soins.

Pharmacie :

Les vignettes des médicaments doivent être obligatoirement jointes aux ordonnances.

Pour les médicaments sans vignettes une facture de la pharmacie doit être jointe.

Biologie et Biologie :

La facture ainsi qu'une copie des résultats des analyses ou du compte rendu (sous pli confidentiel) doivent être jointes à l'ordonnance médicale pour toute demande de remboursement.

Un pli confidentiel du médecin prescripteur des analyses ou radios peut être demandé par le médecin conseil de la mutuelle.

Optique :

L'ordonnance du médecin prescripteur et la facture de l'opticien sont à joindre à la feuille de soins.

Rééducation :

L'entente préalable renseignée par le médecin prescripteur est exigée avant le début des séances de rééducations.

Pour le remboursement, la facture et le calendrier des séances effectuées sont à joindre à la feuille de soins.

Dentaire :

En cas de prothèses ou de traitement canalaires, l'accord préalable renseigné sur la feuille de soins est obligatoire avant le début de traitement.

La facture doit être jointe à la feuille de soins pour toute demande de remboursement.

La radio-après soins est obligatoire en cas de prothèses ou de traitement canalaires.

Maladie et Affection Longue Durée ALD et ALC :

La déclaration de maladie chronique doit être renseignée par le médecin prescripteur et renouvelée tous les 6 mois.

Adresses Mails utiles

Réclamation : contact@mupras.com
Prise en charge : pec@mupras.com
Adhésion et changement de statut : adhesion@mupras.com

garantit le respect de la loi n° 09-08 relative à la protection des personnes physiques à l'égard du traitement des données personnelles.

Centre Allal Ben Abdellah - 6ème Etage Angle Rue Mohamed Fakir et Rue Allal Ben Abdellah - Quartier de l'Horloge Casablanca 20000 - Tél. : 05 22 20 45 45 (LG) - Fax : 05 22 22 78 18 - www.mupras.com



MUPRAS

Mutuelle de Prévoyance
& d'Actions Sociales
de Royal Air Maroc

Déclaration de Maladie

N° P19- 052320

☐ Maladie

☐ Dentaire

☐ Optique

☒ Autres

Cadre réservé à l'adhérent (e)

Matricule : 10551 Société : FAM

☒ Actif ☐ Pensionné(e) ☐ Autre :

Nom & Prénom : BC Hbe Abderhamim

Date de naissance : 12.01.69

Adresse : Rue Lala M. Lika 41. BERRADI

Tél. : 0661 31 89 86 Total des frais engagés : Dhs

Cadre réservé au Médecin

Cachet du médecin :

Docteur Ahmed BIDANI
CARDIOLOGUE
Bd. Eddakhla N°166 Jamila 5 Sebata - Casablanca
Tél. : 05 22 23 18 72 - Fax : 05 22 59 74 03 - GSM : 06 33 17 10 15

Date de consultation : 17.01.14

Nom et prénom du malade : SI Hbe Abderhamim Age :

Lien de parenté : ☒ Lui-même ☐ Conjoint ☐ Enfant

Nature de la maladie : Hb A1c 5.41

En cas d'accident préciser les causes et circonstances :

Dans le cas où la maladie aurait un caractère confidentiel, communiquer les renseignements sous pli confidentiel à l'attention du médecin conseil de la Mutuelle.

J'atteste sur l'honneur l'exactitude des renseignements portés sur la présente déclaration. Je déclare avoir pris connaissance de la clause relative à la protection des données personnelles.

Fait à : Le : / /

Signature de l'adhérent(e) :

RELEVÉ DES FRAIS ET HONORAIRES

Dates des Actes	Natures des Actes	Nombre et Coefficient	Montant détaillé des Honoraires	Cachet et signature du Médecin attestant le Paiement des Actes
12.1.2021	n	2	3000	

EXECUTION DES ORDONNANCES

Cachet du Pharmacien ou du Fournisseur	Date	Montant de la Facture
	12.1.2021	6000

ANALYSES - RADIOGRAPHIES

Cachet et signature du Laboratoire et du Radiologue	Date	Désignation des Coefficients	Montant des Honoraires

AUXILIAIRES MEDICAUX

Cachet et signature du Praticien	Date des Soins	Nombre				Montant détaillé des Honoraires
		AM	PC	IM	IV	

RELEVÉ DES FRAIS ET HONORAIRES

Le praticien est prié de préciser la dent traitée, l'acte pratiqué en indiquant la nature des soins.

Important :

Veuillez joindre les radiographies en cas de prothèses ou de traitement canaux, ainsi que le bilan de

SOINS DENTAIRES

Dents Traitées	Nature des Soins	Coefficient	
			Coefficient DES TRAVAUX
			MONTANTS DES SOINS
			DEBUT D'EXECUTION
			FIN D'EXECUTION

O.D.F PROTHESES DENTAIRES

DETERMINATION DU COEFFICIENT MASTICATOIRE

	H	
25533412	21433552	
00000000	00000000	
D		G
00000000	00000000	
35533411	11433553	
	B	

(Création, remont, adjonction)
Fonctionnel, Thérapeutique, nécessaire à la profession

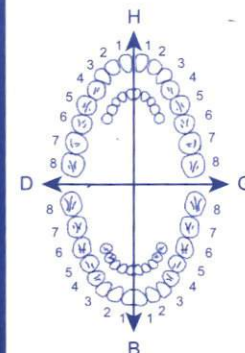

Coefficient DES TRAVAUX

MONTANTS DES SOINS

DATE DU DEVIS

DATE DE L'EXECUTION

VISA ET CACHET DU PRATICIEN ATTESTANT LE DEVIS

VISA ET CACHET DU PRATICIEN ATTESTANT L'EXECUTION

Docteur Ahmed BIDANI

CARDIOLOGUE

Spécialiste des Maladies du cœur - Vaisseaux

Circulation Sanguine

Hypertension Artérielle - Électrocardiographie

Holter ECG - Holter - Tensionnel (MAPA)

Echo Doppler Couleur Cardiaque



الدكتور أحمد بيداني

اختصاصي في أمراض القلب

الشرايين - الدورة الدموية

ارتفاع الضغط الدموي

التخطيط الكهربائي للقلب - الهولتر

فحص القلب بالأمواج ما فوق الصوتية

والدوبلر بالألوان

Casablanca, Le : 12.01.2021 : الدار البيضاء في

Mr.

El Hor -

Al dena

Ta : 160 h

270,00 x 2

1) - Coplaxing

1 - 0-0/5



270,00 x 2

2) - Augher 10

1 - 0-0/5



694,00

2000

PHARMACIE CHAWKI
Dr. A. CHAWKI ELAMARI
43 Lot Makhouf 2, 26200 Deroua
Tél : 05 22 53 27 56

الدكتور أحمد بيداني
Docteur Ahmed BIDANI
Cardiologue
166 Bd. Dakhouja Jamila 5, Casablanca
Tél : 05 22 29 18 72

CoPlavix® 75 mg/100 mg

comprimés pelliculés

clopidogrel/acide acétylsalicylique

SANOFI

Veuillez lire attentivement cette notice avant de prendre ce médicament car elle contient des informations importantes pour vous.

- Gardez cette notice. Vous pourriez avoir besoin de la relire.
- Si vous avez d'autres questions, interrogez votre médecin ou votre pharmacien.
- Ce médicament vous a été personnellement prescrit. Ne le donnez pas à d'autres personnes. Il pourrait leur être nocif, même si les signes de leur maladie sont identiques aux vôtres.
- Si vous ressentez un quelconque effet indésirable, parlez-en à votre médecin ou votre pharmacien. Ceci s'applique aussi à tout effet indésirable qui ne serait pas mentionné dans cette notice (voir rubrique 4).

Que contient cette notice :

1. Qu'est-ce que CoPlavix et dans quel cas est-il utilisé
2. Quelles sont les informations à connaître avant de prendre CoPlavix
3. Comment prendre CoPlavix
4. Quels sont les effets indésirables éventuels
5. Comment conserver CoPlavix
6. Contenu de l'emballage et autres informations

1. QU'EST-CE QUE COPLAVIX ET DANS QUELS CAS EST-IL UTILISÉ

CoPlavix contient du clopidogrel et de l'acide acétylsalicylique (AAS) et appartient à une classe de médicaments appelés antiagrégants plaquettaires. Les plaquettes sont de très petits éléments circulant dans le sang et qui s'agglèment lors de la coagulation du sang. En empêchant cette aggrégation dans certains vaisseaux sanguins (appelés artères), les antiagrégants plaquettaires réduisent le risque de formation de caillots sanguins (phénomène appelé athérombose).

CoPlavix est utilisé chez l'adulte pour éviter la formation de caillots sanguins dans les artères devenues rigides pouvant conduire à la survenue d'événements athéromotobiotiques (tels que l'accident vasculaire cérébral, la crise cardiaque, ou le décès).

On vous a prescrit CoPlavix à la place de deux médicaments, le clopidogrel et l'acide acétylsalicylique pour empêcher la formation de caillots sanguins parce que vous avez eu une douleur thoracique grave connue sous le nom "d'angor instable" ou de crise cardiaque (infarctus du myocarde). Pour cela, vous avez pu bénéficier d'une pose de stent dans l'artère bouchée ou vous avez pu établir une circulation sanguine efficace.

2. QUELLE PRENDRE**Contre-indication****Ne prenez pas**

- si vous êtes (AAS) ou à l' mentionnés
- si vous êtes à d'autres médicaments appelés anti-inflammatoires non stéroïdiens généralement utilisés pour traiter la douleur et/ou les maladies inflammatoires des muscles ou des articulations.

CONTRAINDICATIONS

Sanofi-aventis Maroc
Route de Rabat - R.P. 1
Ain seba Casablanca
CoPlavix 75mg/100mg

P.P.V. : 270.00 DH

de acétylsalicylique

dans ce médicament

082018

- si vous avez une maladie associant asthme, écoulement nasal et polypes nasaux.
- si vous avez une maladie actuellement responsable d'un saignement tel qu'un ulcère de l'estomac ou un saignement dans le cerveau.
- si vous souffrez d'une maladie grave du foie.
- si vous souffrez d'une maladie grave des reins.
- si vous êtes dans le 3ème trimestre de grossesse.

Précautions d'emploi : mises en garde spéciales :**Avertissements et précautions**

Si l'une des situations mentionnées ci-dessous s'applique à votre cas, vous devez en avertir votre médecin avant de prendre CoPlavix :

- si vous avez un risque hémorragique tel que :
 - une maladie qui peut provoquer un saignement interne (comme un ulcère de l'estomac).
 - des troubles de la coagulation favorisant des hémorragies internes (saignement au sein d'un tissu, d'un organe ou d'une articulation).
 - une blessure grave récente.
 - une intervention chirurgicale récente (y compris dentaire).
 - une intervention chirurgicale (y compris dentaire) prévue dans les 7 jours à venir.
- si vous avez eu un caillot dans une artère de votre cerveau (accident vasculaire cérébral ischémique) survenu dans les sept derniers jours.
- si vous présentez une maladie des reins ou du foie.
- si vous avez des antécédents d'asthme ou de réactions allergiques, y compris les allergies à tout médicament utilisé pour traiter votre maladie.
- si vous avez de la goutte.
- si vous buvez de l'alcool, en raison du risque accru de saignement ou de lésions gastro-intestinales.
- si vous avez une maladie appelée déficit en glucose-6-phosphate déshydrogénase (ou déficit en G6PD), en raison du risque de développer une forme particulière d'anémie (globules rouges dans le sang en faible quantité).

Pendant la prise de CoPlavix :

- Vous devez avertir votre médecin :
 - si une intervention chirurgicale est programmée (y compris dentaire).
 - si vous souffrez de douleurs à l'estomac ou de douleurs abdominales, ou si vous avez des saignements dans l'estomac ou dans l'intestin (selles rouges ou noires).
- Vous devez aussi avertir votre médecin immédiatement si vous présentez une maladie (appelée purpura thrombopénique thrombotique ou PTT) incluant fièvre et bleus sous la peau, pouvant apparaître comme des petites têtes d'épingles rouges, accompagné ou non de fatigue extrême inexplicable, confusion, jaunissement de la peau ou des yeux (jaunisse) (voir rubrique 4 "Effets indésirables éventuels").
- Si vous vous coupez ou si vous vous blessez, l'arrêt du saignement peut demander plus de temps que d'habitude. Ceci est lié au mode d'action de votre médicament qui empêche la formation de caillots sanguins. Dans le cas de coupures ou blessures superficielles (par exemple au cours du rasage), vous ne devriez généralement rien constater d'anormal. Cependant, si ce saignement vous préoccupe, vous devez en avertir immédiatement votre médecin (voir rubrique 4).
- Votre médecin pourra vous demander de pratiquer des examens sanguins.

Enfants et adolescents

CoPlavix n'est pas destiné à l'enfant ou à l'adolescent de moins de 18 ans. Il y a un possible lien entre l'acide acétylsalicylique et la survenue d'un syndrome de Reye quand des médicaments contenant de l'acide acétylsalicylique sont administrés chez les enfants ou les adolescents présentant une infection virale. Le syndrome de Reye est une maladie très rare pouvant mettre en jeu le pronostic vital.

Autres médicaments et CoPlavix

Informez votre médecin ou votre pharmacien si vous prenez, avez récemment pris ou pourriez prendre tout autre médicament.

Certains médicaments peuvent exercer une influence sur l'utilisation de CoPlavix ou vice-versa.

Vous devez informer avec précision votre médecin si vous prenez :

- des médicaments qui peuvent augmenter votre risque de saignement tels que que :
 - o des anticoagulants oraux (médicaments utilisés pour diminuer la coagulation du sang),
 - o de l'acide acétylsalicylique ou un autre anti-inflammatoire non stéroïdien, médicament utilisé habituellement pour traiter la douleur et/ou les maladies inflammatoires des muscles ou des articulations,
 - o de l'héparine ou tout autre médicament injectable utilisé pour diminuer la coagulation du sang,
 - o de la ticlopidine, un autre antiagrégant plaquettaire,
 - o un inhibiteur sélectif de la recapture de la sérotonine (incluant notamment la fluoxétine ou la fluvoxamine), médicament utilisé habituellement dans le traitement de la dépression,
- de l'oméprazole ou de l'ésoméprazole pour des maux d'estomac,
- du méthotrexate, un médicament utilisé dans le traitement d'une maladie grave des articulations (polyarthrite rhumatoïde) ou une maladie de la peau (psoriasis),
- de l'acétazolamide, médicament utilisé pour traiter le glaucome (tension oculaire augmentée), l'épilepsie ou pour augmenter le débit urinaire,
- du probénécide, de la benzbromarone ou de la sulfapyrazone, qui sont des médicaments utilisés dans le traitement de la goutte,
- du fluconazole ou du voriconazole, qui sont des médicaments utilisés dans le traitement d'infections fongiques,
- de l'élavirénz ou du ténofovir, médicaments utilisés pour traiter les infections au VIH (virus de l'immunodéficience humaine),
- de l'acide valproïque, du valproate ou de la carbamazépine, médicaments pour le traitement de certaines formes d'épilepsie,
- le vaccin contre la varicelle, médicament utilisé pour prévenir la varicelle ou le zona, dans les 6 semaines précédant la prise de DuoPlavix, ou si vous avez la varicelle ou un zona actif (voir la section 2 «Les enfants et les adolescents »),
- du moclobémide, pour le traitement de la dépression,
- de la répaglinide, médicament utilisé pour traiter le diabète,
- du pacitaxel, médicament utilisé pour traiter un cancer.

Vous devez arrêter tout autre traitement à base de clopidogrel pendant la prise de CoPlavix.

Une utilisation occasionnelle d'acide acétylsalicylique (pas plus de 1000 mg sur une période de 24 heures) ne devrait généralement pas poser de problèmes, mais une utilisation prolongée dans d'autres circonstances doit être discutée avec votre médecin ou votre pharmacien.

CoPlavix® 75 mg/100 mg

comprimés pelliculés

clopidogrel/acide acétylsalicylique

SANOFI

Veillez lire attentivement cette notice avant de prendre ce médicament car elle contient des informations importantes pour vous.

- Gardez cette notice. Vous pourriez avoir besoin de la relire.
- Si vous avez d'autres questions, interrogez votre médecin ou votre pharmacien.
- Ce médicament vous a été personnellement prescrit. Ne le donnez pas à d'autres personnes. Il pourrait leur être nocif, même si les signes de leur maladie sont identiques aux vôtres.
- Si vous ressentez un quelconque effet indésirable, parlez-en à votre médecin ou votre pharmacien. Ceci s'applique aussi à tout effet indésirable qui ne serait pas mentionné dans cette notice (voir rubrique 4).

Que contient cette notice :

1. Qu'est-ce que CoPlavix et dans quel cas est-il utilisé
2. Quelles sont les informations à connaître avant de prendre CoPlavix
3. Comment prendre CoPlavix
4. Quels sont les effets indésirables éventuels
5. Comment conserver CoPlavix
6. Contenu de l'emballage et autres informations

1. QU'EST-CE QUE COPLAVIX ET DANS QUELS CAS EST-IL UTILISÉ

CoPlavix contient du clopidogrel et de l'acide acétylsalicylique (AAS) et appartient à une classe de médicaments appelés antiagrégants plaquettaires. Les plaquettes sont de très petits éléments circulant dans le sang et qui s'agregent lors de la coagulation du sang. En empêchant cette aggrégation dans certains vaisseaux sanguins (appelés artères), les antiagrégants plaquettaires réduisent le risque de formation de caillots sanguins (phénomène appelé athéromatose).

CoPlavix est utilisé chez l'adulte pour éviter la formation de caillots sanguins dans les artères devenues rigides pouvant conduire à la survenue d'événements athéromatobiotiques (tels que l'accident vasculaire cérébral, la crise cardiaque, ou le décès).

On vous a prescrit CoPlavix à la place de deux médicaments, le clopidogrel et l'acide acétylsalicylique pour empêcher la formation de caillots sanguins parce que vous avez eu une douleur thoracique grave connue sous le nom "d'angor instable" ou de crise cardiaque (infarctus du myocarde). Pour cela, vous avez pu bénéficier d'une pose de stent dans l'artère bouchée ou rétrécie afin de rétablir une circulation sanguine efficace.

2. QUELLES SONT LES INDICATIONS POUR PRENDRE COPLAVIX**Contre-indications :****Ne prenez jamais CoPlavix**

- si vous êtes allergique (AAS) ou à l'un des autres médicaments mentionnés dans la rubrique 4
- si vous êtes allergique inflammatoires non stériles ou les maladies inflammatoires des muscles ou des articulations.

Sanofi-aventis Maroc
Route de Rabat - R.P.1
Ain sebaa Casablanca
CoPlavix 75mg/100mg

330 cp
P.P.V. : 270,00 DH

087018

18001

087018

087018

087018

VANT DE

icylique

cament

- si vous avez une maladie associant asthme, écoulement nasal et polypes nasaux.
- si vous avez une maladie actuellement responsable d'un saignement tel qu'un ulcère de l'estomac ou un saignement dans le cerveau.
- si vous souffrez d'une maladie grave du foie.
- si vous souffrez d'une maladie grave des reins.
- si vous êtes dans le 3ème trimestre de grossesse.

Précautions d'emploi ; mises en garde spéciales :**Avertissements et précautions**

Si l'une des situations mentionnées ci-dessous s'applique à votre cas, vous devez en avertir votre médecin avant de prendre CoPlavix :

- si vous avez un risque hémorragique tel que :
 - une maladie qui peut provoquer un saignement interne (comme un ulcère de l'estomac).
 - des troubles de la coagulation favorisant des hémorragies internes (saignement au sein d'un tissu, d'un organe ou d'une articulation).
 - une blessure grave récente.
 - une intervention chirurgicale récente (y compris dentaire).
 - une intervention chirurgicale (y compris dentaire) prévue dans les 7 jours à venir.
- si vous avez eu un caillot dans une artère de votre cerveau (accident vasculaire cérébral ischémique) survenu dans les sept derniers jours.
- si vous présentez une maladie des reins ou du foie.
- si vous avez des antécédents d'asthme ou de réactions allergiques, y compris les allergies à tout médicament utilisé pour traiter votre maladie.
- si vous avez de la goutte.
- si vous buvez de l'alcool, en raison du risque accru de saignement ou de lésions gastro-intestinales.
- si vous avez une maladie appelée déficit en glucose-6-phosphate déshydrogénase (ou déficit en G6PD), en raison du risque de développer une forme particulière d'anémie (globules rouges dans le sang en faible quantité).

Pendant la prise de CoPlavix :

- Vous devez avertir votre médecin :
 - si une intervention chirurgicale est programmée (y compris dentaire).
 - si vous souffrez de douleurs à l'estomac ou de douleurs abdominales, ou si vous avez des saignements dans l'estomac ou dans l'intestin (selles rouges ou noires).
- Vous devez aussi avertir votre médecin immédiatement si vous présentez une maladie (appelée purpura thrombopénique thrombotique ou PTT) incluant fièvre et bleus sous la peau, pouvant apparaître comme des petites têtes d'épingles rouges, accompagné ou non de fatigue extrême inexplicable, confusion, jaunissement de la peau ou des yeux (jaunisse) (voir rubrique 4 "Effets indésirables éventuels").
- Si vous vous coupez ou si vous vous blessez, l'arrêt du saignement peut demander plus de temps que d'habitude. Ceci est lié au mode d'action de votre médicament qui empêche la formation de caillots sanguins. Dans le cas de coupures ou blessures superficielles (par exemple au cours du rasage), vous ne devriez généralement rien constater d'anormal. Cependant, si ce saignement vous préoccupe, vous devez en avertir immédiatement votre médecin (voir rubrique 4).
- Votre médecin pourra vous demander de pratiquer des examens sanguins.

Enfants et adolescents

CoPlavix n'est pas destiné à l'enfant ou à l'adolescent de moins de 18 ans. Il y a un possible lien entre l'acide acétylsalicylique et la survenue d'un syndrome de Reye quand des médicaments contenant de l'acide acétylsalicylique sont administrés chez les enfants ou les adolescents présentant une infection virale. Le syndrome de Reye est une maladie très rare pouvant mettre en jeu le pronostic vital.

Autres médicaments et CoPlavix

Informez votre médecin ou votre pharmacien si vous prenez, avez récemment pris ou pourriez prendre tout autre médicament.

Certains médicaments peuvent exercer une influence sur l'utilisation de CoPlavix ou vice-versa.

Vous devez informer avec précision votre médecin si vous prenez :

- des médicaments qui peuvent augmenter votre risque de saignement tels que :
 - o des anticoagulants oraux (médicaments utilisés pour diminuer la coagulation du sang).
 - o de l'acide acétylsalicylique ou un autre anti-inflammatoire non stéroïdien, médicament utilisé habituellement pour traiter la douleur et/ou les maladies inflammatoires des muscles ou des articulations,
 - o de l'héparine ou tout autre médicament injectable utilisé pour diminuer la coagulation du sang.
 - o de la ticlopidine, un autre antiagrégant plaquettaire,
 - o un inhibiteur sélectif de la recapture de la sérotonine (incluant notamment la fluoxétine ou la fluvoxamine), médicament utilisé habituellement dans le traitement de la dépression,
- de l'homéopathe ou de l'ésoméprazole pour des maux d'estomac,
- du méthotrexate, un médicament utilisé dans le traitement d'une maladie grave des articulations (polyarthrite rhumatoïde) ou une maladie de la peau (psoriasis),
- de l'acétazolamide, médicament utilisé pour traiter le glaucome (tension oculaire augmentée), l'épilepsie ou pour augmenter le débit urinaire,
- du probénécide, de la benzbromarone ou de la sulfapyrazone, qui sont des médicaments utilisés dans le traitement de la goutte,
- du fluconazole ou du voriconazole, qui sont des médicaments utilisés dans le traitement d'infections fongiques,
- de l'efavirenz ou du ténofovir, médicaments utilisés pour traiter les infections au VIH (virus de l'immunodéficience humaine),
- de l'acide valproïque, du valproate ou de la carbamazépine, médicaments pour le traitement de certaines formes d'épilepsie,
- le vaccin contre la varicelle, médicament utilisé pour prévenir la varicelle ou le zona, dans les 6 semaines précédant la prise de DuoPlavix, ou si vous avez la varicelle ou un zona actif (voir la section 2 "Les enfants et les adolescents"),
- du moclobémide, pour le traitement de la dépression,
- de la répaglinide, médicament utilisé pour traiter le diabète,
- du paclitaxel, médicament utilisé pour traiter un cancer.

Vous devez arrêter tout autre traitement à base de clopidogrel pendant la prise de CoPlavix.

Une utilisation occasionnelle d'acide acétylsalicylique (pas plus de 1000 mg sur une période de 24 heures) ne devrait généralement pas poser de problèmes, mais une utilisation prolongée dans d'autres circonstances doit être discutée avec votre médecin ou votre pharmacien.

Chez les patients présentant des valeurs élevées de la pression artérielle, ce médicament agit en relaxant les vaisseaux sanguins, de telle sorte que le sang les traverse plus facilement. Chez les patients atteints d'angor, ANGLOR® agit en améliorant l'apport sanguin au muscle cardiaque, qui reçoit ainsi plus d'oxygène, ce qui prévient l'apparition d'une douleur thoracique. Ce médicament n'apporte pas de soulagement immédiat pour la douleur thoracique liée à l'angor.

4.Posologie :

Veillez à toujours prendre ce médicament en suivant exactement les indications de votre médecin ou pharmacien. Venez auprès de votre médecin ou pharmacien en cas de doute.

La posologie initiale recommandée d'ANGLOR® est de 5 mg une fois par jour. Cette dose peut être augmentée jusqu'à 10 mg d'ANGLOR® une fois par jour.

Utilisation chez les enfants et les adolescents

Pour les enfants et les adolescents (de 6 à 17 ans), la dose initiale habituelle recommandée est de 2,5 mg par jour. La dose maximale recommandée est de 5 mg par jour. Les comprimés d'ANGLOR® à 2,5 mg ne sont actuellement pas disponibles.

- Mode d'administration

Voie orale.

Ce médicament peut être utilisé avant ou après la consommation d'aliments et de boissons. Il est préférable de prendre ce médicament à la même heure tous les jours avec un verre d'eau. Ne prenez pas ANGLOR® avec du jus de pamplemousse.

- Durée du traitement

Il est très important de co-avoir de comprimé.

5. Contre-indications :

Ne prenez jamais ANGLU

- Si vous êtes allergique médicamenteusement, ou aux autres de la peau ou des difficultés
- Si vous présentez une bi
- Si vous présentez un réti
- Si vous souffrez d'une in

6.Effets-indésirables :

Comme tous les médicaments,
pas systématiquement chez toi.
Consulte ton médecin avant
de prendre ce médicament.

77,00

PER 77 00
PER 02 / 22
LOT J5 21

nédecin

sants c
ngeais

DC ca
l'orge

s, mais ils
ables suivants a



- Diminution du nombre des globules blancs, diminution anormale d'hématomes ou des saignements.
- Augmentation du sucre dans le sang (hyperglycémie).
- Trouble des nerfs entraînant une faiblesse, des fourmillements.
- Gonflement des gencives.
- Ballonnement abdominal (gastrite).
- Anomalies de la fonction hépatique, inflammation, élévation des enzymes hépatiques pouvant avoir un effet toxique.
- Augmentation de la tension musculaire.
- Inflammation des vaisseaux sanguins, souvent accompagnée de douleurs.
- Sensibilité à la lumière.
- Troubles combinant de la rigidité, des tremblements.

7. Mises en garde spéciales et précautions particulières

Mises en garde et précautions d'emploi

Adressez-vous à votre médecin, pharmacien ou votre
Vous devez informer votre médecin si vous prenez

- Crise cardiaque récente,

- Insuffisance cardiaque,
- Augmentation sévère de la pression artérielle (crise)

et votre dose a besoin.

chez l'enfant âgé de m²
chez les enfants et les c
adresser à votre mèdeⁿ

licaments :
 armacien si vous pren
 sans ordonnance.
 affecté par d'autres m
 le (médicaments antifi
 ifinavir (appelés inhib

la clarithromycine (op
bertuis),
dicaments pour le cas
les augmentations sév
utilisé pour réduire le c
mmunosuppresseur).

77,00

PPV 77DH00
PER 08/22
LOT J2205

- la ciclosporine (médicament immunosuppresseur).

ANGLOR® peut diminuer votre pression artérielle
médicaments destinés à traiter l'augmentation de la p

ECG

Name : EL HOR ABDERRAHIM ID : A050.21 Sex : Male Age : 52 Date : 12-1-2021

10mm/mV 25mm/s

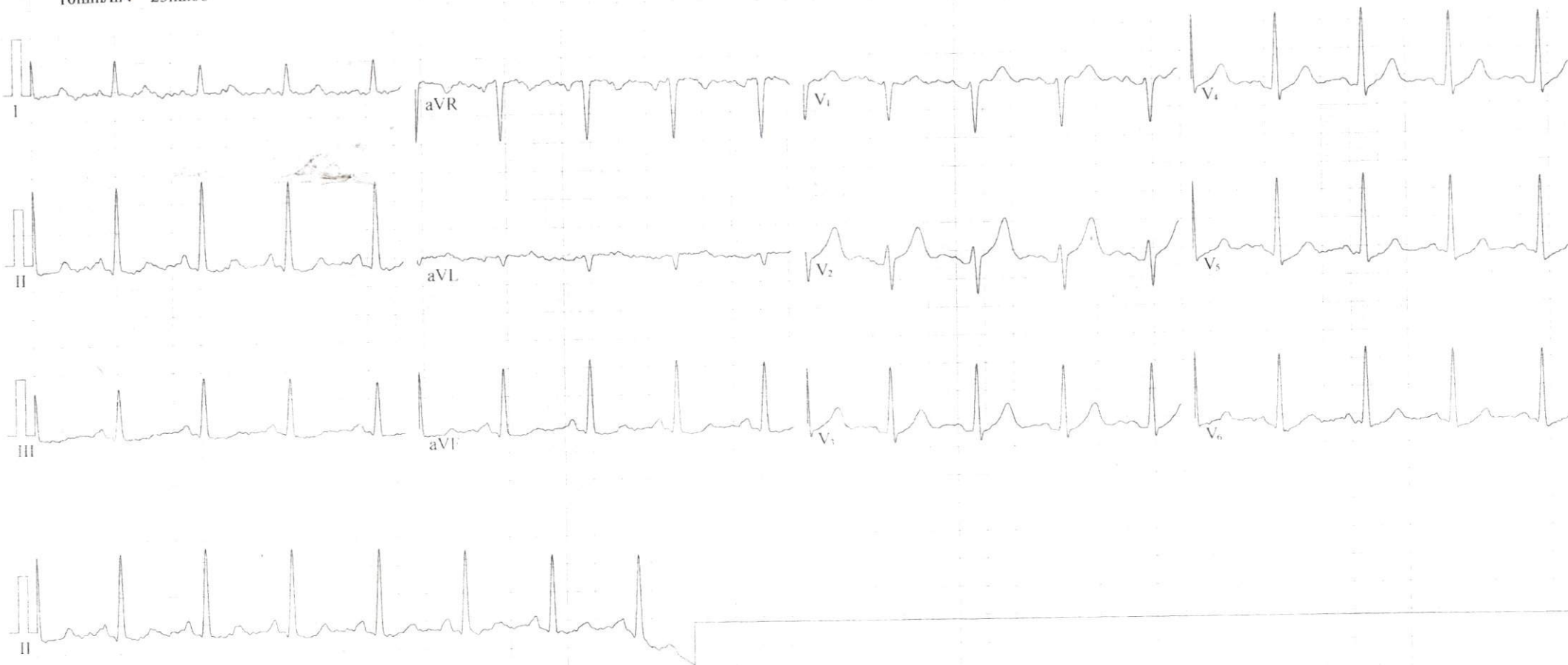

Frequency : 1000 Hz PR Interval : 164 ms
 Sample Time : 5 s QT Interval : 356 ms
 Heart Rate : 107 bpm QTc Interval : 475 ms
 P Duration : 135 ms P Axis : 71.7°
 QRS Duration : 106 ms QRS Axis : 68.0°
 T Duration : 220 ms T Axis : -73.8°

Suggestion :

Main Filter:On

ADS Filter:On

Physician Signature: