

RECOMMANDATIONS IMPORTANTES A LIRE POUR ACTIVER LES REMBOURSEMENTS ET EVITER LES REJETS

Conditions générales :

Le cadre réservé à l'adhérent doit être dûment renseigné.
Le cadre réservé au médecin doit être renseigné par le praticien lui-même notamment la nature de la maladie.
La validité de la feuille de soins est limitée à 3 mois à compter de la première consultation.
L'entente préalable est exigée pour toute hospitalisation médicale, chirurgicale, soins dentaires spéciaux, extractions multiples, parodontie orthodontie, prothèses dentaires, prothèses auditives ou orthopédiques ainsi que pour tous les actes effectués en série.
En cas d'accident, une déclaration précisant les causes et circonstances de l'accident est à joindre à la feuille de soins.

Pharmacie :

Les vignettes des médicaments doivent être obligatoirement jointes aux ordonnances.
Pour les médicaments sans vignettes une facture de la pharmacie doit être jointe.

Pathologie et Biologie :

La facture ainsi qu'une copie des résultats des analyses ou du compte rendu (sous pli confidentiel) doivent être jointes à l'ordonnance médicale pour toute demande de remboursement.
Un pli confidentiel du médecin prescripteur des analyses ou radios peut être demandé par le médecin conseil de la mutuelle.

Optique :

L'ordonnance du médecin prescripteur et la facture de l'opticien sont à joindre à la feuille de soins.

Rééducation :

L'entente préalable renseignée par le médecin prescripteur est exigée avant le début des séances de rééducations.
Pour le remboursement, la facture et le calendrier des séances effectuées sont à joindre à la feuille de soins.

Dentaire :

En cas de prothèses ou de traitement canalaires, l'accord préalable renseigné sur la feuille de soins est obligatoire avant le début de traitement.
La facture doit être jointe à la feuille de soins pour toute demande de remboursement.
La radio-après soins est obligatoire en cas de prothèses ou de traitement canalaires.

Maladie et Affection Longue Durée ALD et ALC :

La déclaration de maladie chronique doit être renseignée par le médecin prescripteur et renouvelée tous les 6 mois.

Adresses Mails utiles

Réclamation : contact@mupras.com
Prise en charge : pec@mupras.com
Adhésion et changement de statut : adhesion@mupras.com

La MUPRAS garantit le respect de la loi n° 09-08 relative à la protection des personnes physiques à l'égard du traitement des données à caractère personnel.

MUPRAS : Centre Allal Ben Abdellah - 6ème Etage Angle Rue Mohamed Fakir et Rue Allal Ben Abdellah - Quartier de l'Horloge Casablanca 20000 - Tél. : 05 22 20 45 45 (LG) - Fax : 05 22 22 78 18 - www.mupras.com



Déclaration de Maladie

N° P19- 059498

☐ Maladie

☐ Dentaire

☐ Optique

☐ Autres

Cadre réservé à l'adhérent (e)

Matricule : 5568 Société :

☐ Actif ☐ Pensionné(e) ☒ Autre :

Nom & Prénom : SABER NADIA V. EL Med Bouk

Date de naissance : 01/02/1965

Adresse : Case Blanche

Tél. : 06 72 14 15 54 Total des frais engagés : Dhs

Cadre réservé au Médecin

Cachet du médecin :

Date de consultation : / /

Nom et prénom du malade : Saber Nadia Age :

Lien de parenté : ☐ Lui-même ☐ Conjoint ☐ Enfant

Nature de la maladie : Cardiologie

En cas d'accident préciser les causes et circonstances :

Dans le cas où la maladie aurait un caractère confidentiel, communiquer les renseignements sous pli confidentiel à l'attention du médecin conseil de la Mutuelle.

J'atteste sur l'honneur l'exactitude des renseignements portés sur la présente déclaration. Je déclare avoir pris connaissance de la clause relative à la protection des données personnelles.

Fait à : Le

Signature de l'adhérent(e) :

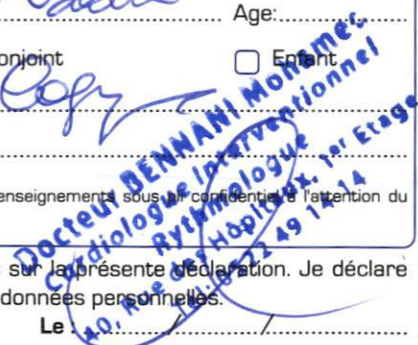
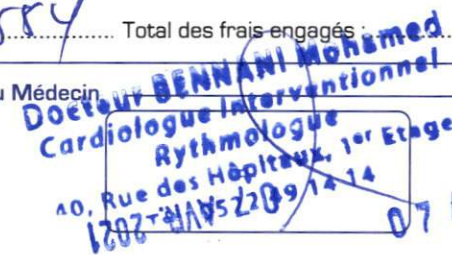
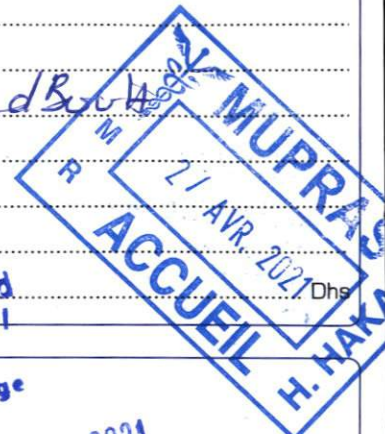

RELEVÉ DES FRAIS ET HONORAIRES				
Dates des Actes	Natures des Actes	Nombre et Coefficient	Montant détaillé des Honoraires	Cachet et signature du Médecin attestant le Règlement des Actes
07 AVR. 2021	MBC6		300	<p>Docteur BENNANI Mohamed</p> <p>Spécialiste de Cardiologie Interventionnelle</p> <p>Rythmologue</p> <p>Hôpital 1er Etage</p> <p>07 49 14 14</p>

07 AVR. 2021

WEC6

300

montant détaillé des Honoraires 300	Cachet et signature du M attestant le Règlement de
---	---

EXECUTION DES ORDONNANCES		
Cachet du Pharmacien ou du Fournisseur	Date	Montant de la Facture
PHARMACIE AIDA Mme. BENOUNA BENZAKOUR Hayat 196, Bd. Zerktouni - Casablanca Tél.: 05 22 26 32 53-Fax: 05 22 29 36 61 ICE : 001754606000050	07/04/21	249,40

Cachet du Pharmacien
ou du Fournisseur

me. BENOUKA BENZAKOUR-Hayat 4
196, Bd. Zerkoun - Casablanca
Tél.: 05 22 26 32 53-Fax: 05 22 29 36 61
ICE : 001754606000050

07/04/21

949,40

ANALYSES - RADIOGRAPHIES			
Cachet et signature du Laboratoire et du Radiologue	Date	Désignation des Coefficients	Montant des Honoraires

Cachet et signature du
Laboratoire et du Radiologue

Date _____

Désignation des Coefficients

Montant
des Honoraires[illegible]

Cachet et signature
du Praticien

Date des Soins	
----------------	--

	Nombre			
	A M	P C	I M	I V

Montant détaillé des Honoraires	
------------------------------------	--

RELEVÉ DES FRAIS ET HONORAIRES

Le praticien est prié de préciser la dent traitée, l'acte pratiqué en indiquant la nature des soins.

Important :

Veillez joindre les radiographies en cas de prothèses ou de traitement canaux, ainsi que le bilan de

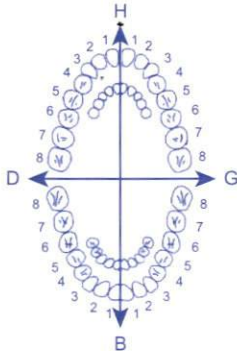
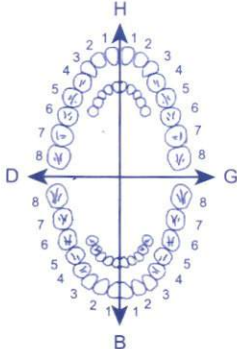
SOINS DENTAIRES	Dents Traitées	Nature des Soins	Coefficient	
				<div style="display: flex; justify-content: space-between;"> <div style="width: 45%;"> COEFFICIENT DES TRAVAUX </div> <div style="width: 50%; border: 1px solid black; height: 30px;"></div> </div> <div style="display: flex; justify-content: space-between; margin-top: 20px;"> <div style="width: 45%;"> MONTANTS DES SOINS </div> <div style="width: 50%; border: 1px solid black; height: 30px;"></div> </div> <div style="display: flex; justify-content: space-between; margin-top: 20px;"> <div style="width: 45%;"> DEBUT D'EXECUTION </div> <div style="width: 50%; border: 1px solid black; height: 30px;"></div> </div> <div style="display: flex; justify-content: space-between; margin-top: 20px;"> <div style="width: 45%;"> FIN D'EXECUTION </div> <div style="width: 50%; border: 1px solid black; height: 30px;"></div> </div>
O.D.F. PROTHESES DENTAIRES	DETERMINATION DU COEFFICIENT MASTICATOIRE			
	<div style="display: flex; justify-content: space-around;"> <div style="text-align: center;"> H 25533412 00000000 D </div> <div style="text-align: center;"> 21433552 00000000 G 00000000 35533411 B </div> </div>			<div style="display: flex; justify-content: space-between;"> <div style="width: 45%;"> COEFFICIENT DES TRAVAUX </div> <div style="width: 50%; border: 1px solid black; height: 30px;"></div> </div> <div style="display: flex; justify-content: space-between; margin-top: 20px;"> <div style="width: 45%;"> MONTANTS DES SOINS </div> <div style="width: 50%; border: 1px solid black; height: 30px;"></div> </div> <div style="display: flex; justify-content: space-between; margin-top: 20px;"> <div style="width: 45%;"> DATE DU DEVIS </div> <div style="width: 50%; border: 1px solid black; height: 30px;"></div> </div> <div style="display: flex; justify-content: space-between; margin-top: 20px;"> <div style="width: 45%;"> DATE DE L'EXECUTION </div> <div style="width: 50%; border: 1px solid black; height: 30px;"></div> </div>
	[Création, remont, adjonction] Fonctionnel, Thérapeutique, nécessaire à la profession			

VISA ET CACHET DU PRATICIEN ATTESTANT LE DEVIS

VISA ET CACHET DU PRATICIEN ATTESTANT L'EXECUTION

Important :

Veuillez joindre les radiographies en cas de prothèses ou de traitement canaux, ainsi que le bilan de

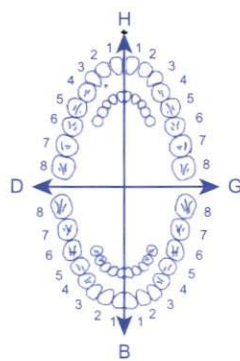
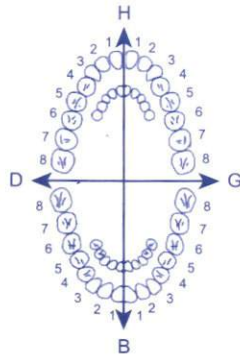
SOINS DENTAIRES	Dents Traitées	Nature des Soins	Coefficient													
				COEFFICIENT DES TRAVAUX												
				MONTANTS DES SOINS												
				DEBUT D'EXECUTION												
				FIN D'EXECUTION												
O.D.F. PROTHESES DENTAIRES	DETERMINATION DU COEFFICIENT MASTICATOIRE															
	<div style="display: flex; align-items: center; justify-content: center;"><div style="text-align: right; margin-right: 10px;">D</div><table style="border-collapse: collapse; text-align: center;"><tr><td colspan="2">H</td></tr><tr><td>25533412</td><td>21433552</td></tr><tr><td>00000000</td><td>00000000</td></tr><tr><td>00000000</td><td>00000000</td></tr><tr><td>35533411</td><td>11433553</td></tr><tr><td colspan="2">B</td></tr></table><div style="text-align: left; margin-left: 10px;">G</div></div>			H		25533412	21433552	00000000	00000000	00000000	00000000	35533411	11433553	B		COEFFICIENT DES TRAVAUX
	H															
	25533412	21433552														
	00000000	00000000														
	00000000	00000000														
	35533411	11433553														
	B															
	<div>(Création, remont, adjonction) Fonctionnel, Thérapeutique, nécessaire à la profession</div>			MONTANTS DES SOINS												
				DATE DU DEVIS												
			DATE DE L'EXECUTION													

VISA ET CACHET DU PRATICIEN ATTESTANT LE DEVIS

VISA ET CACHET DU PRATICIEN ATTESTANT L'EXECUTION

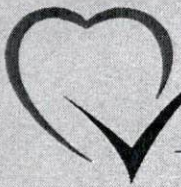

CABINET DE CONSULTATION ET D'EXPLORATION CARDIOVASCULAIRE ET RYTHMOLOGIQUE

07 AVR. 2021

Casablanca le :

Dr. Mohamed BENNANI

Diplômé en Cardiologie de la
Faculté de Médecine de
Casablanca

Diplômé en échocardiographie
de la faculté de Médecine de
Bordeaux, France

Diplômé en Rythmologie
et Stimulation Cardiaque
de la faculté de Médecine de
Montpellier, France

Diplômé en Cardiologie
Interventionnelle de la faculté
de Médecine de Montpellier,
France

PHARMACIE AIDA

Mme. BENOUNA BENZAKOUR Hayat

195, Bd. Zerkouni - Casablanca

Tél.: 05 22 26 32 53-Fax: 05 22 29 36 61

ICE : 001754606000050

Saher Nadia
155,60 x 34
+ 26,00
Juliet 5/80 1/1
S. 1/2 1/1

39,30 x 2
- Aldeactzine S. 1/2 1/1

36,70

Annoir 1/1 don
88 #
1 B L
23/04/21

T = 94 g, 40

Docteur BENNANI Mohamed
Cardiologue Interventionnel
Rythmologue
40, Rue des Hôpitaux, 1er Etage
Tél. 0522 49 14 14

Zman

Traitement à ne pas interrompre et à continuer jusqu'à la prochaine visite. En cas d'urgence, partir directement à la clinique

40, Angle Rue des Hôpitaux et Rue Dubreuil, 1ère étage, Appt N° 1 - Quartier des Hôpitaux (en face du pavillon 28) - Casablanca
Tél : 0522 49 14 14 - Fax : 0522 49 22 22 - (Urgences) GSM : 06 62 80 57 57 - E-mail : smbennani@yahoo.fr

Sur Rendez-vous

SULIAT®

80 mg/5 mg

160 mg/5 mg

160 mg/10 mg

Comprimés pelliculés, boîtes de 14, 28 et 56

Valsartan / Amlodipine

Veillez lire attentivement l'intégralité de cette notice avant de prendre le médicament car elle contient des informations importantes pour vous.

- Garder cette notice, vous pourriez avoir besoin de la relire.
- Si vous avez d'autres questions, demandez plus d'informations à votre pharmacien.
- Le médicament vous a été personnellement prescrit. Ne le donnez jamais à d'autres personnes. Il pourrait leur être nocif, même si les signes de leur maladie sont identiques aux vôtres.
- Si l'un des effets indésirables devient grave ou si vous remarquez un effet indésirable non mentionné dans cette notice, parlez-en à votre médecin ou à votre pharmacien.

Que contient cette notice :

- 1- Qu'est-ce que SULIAT® et dans quel cas est-il utilisé ?
- 2- Quelles sont les informations à connaître avant de prendre SULIAT® ?
- 3- Comment prendre SULIAT® ?
- 4- Quels sont les effets indésirables éventuels ?
- 5- Comment conserver SULIAT® ?
- 6- Informations supplémentaires

1- QU'EST-CE QUE SULIAT® ET DANS QUEL CAS EST-IL UTILISÉ ?

Classe pharmacologique :

Les comprimés de SULIAT® contiennent deux substances actives : Valsartan et Amlodipine. Ces substances sont dotées de mécanismes complémentaires pour le contrôle de la tension artérielle lorsque celle-ci est trop élevée.
— L'amlodipine appartient à la classe des « inhibiteurs calciques ».
— L'amlodipine empêche le calcium de traverser la paroi des vaisseaux sanguins, ce qui empêche les vaisseaux sanguins de se rétrécir.
— Le Valsartan appartient à la classe des « antagonistes des récepteurs de l'angiotensine II ». L'angiotensine II est produite par le corps et elle provoque le rétrécissement des vaisseaux sanguins, avec pour conséquence une augmentation de la tension artérielle. Le Valsartan agit en bloquant l'effet de l'angiotensine II.
Cela signifie que ces deux substances combinées à empêcher le rétrécissement des vaisseaux sanguins. De ce fait, les vaisseaux sanguins se relâchent et la tension artérielle diminue.

Indications thérapeutiques :

SULIAT® est utilisé pour traiter la tension artérielle élevée (hypertension), chez les patients adultes dont la tension artérielle n'est pas suffisamment contrôlée soit par l'amlodipine soit par le valsartan, chacun administré seul.

2- QUELLES SONT LES INFORMATIONS À CONNAÎTRE AVANT DE PRENDRE SULIAT® ?

Liste des informations nécessaires avant la prise du médicament :

Contre-indications :

- Ne prenez jamais SULIAT®, comprimés pelliculés dans les cas suivants :
 - Si vous êtes allergique au valsartan, à l'amlodipine, aux dihydroxydes ou à l'un des autres composants contenus dans ce médicament. Si vous pensez que vous pouvez être allergique, ne prenez pas SULIAT® et parlez-en à votre médecin.
 - Si vous avez eu des graves problèmes hépatiques ou des problèmes biliaires tels que cirrhose biliaire ou cholestase.
 - Si vous êtes enceinte ou plus de 3 mois. (à cet effet de l'avis de prendre SULIAT® en début de grossesse).
 - Si vous présentez une baisse sévère de la pression artérielle (hypotension sévère).
 - Si vous avez eu de graves problèmes rénaux ou si vous êtes sous dialyse.
 - Si vous présentez un diabète ou une insuffisance rénale (DFG < 60 ml/min/1,73 m²) ou si vous avez l'association de SULIAT® à des médicaments contenant de l'alcool.
 - Si vous présentez un choc, y compris choc cardiogénique (une affection dans laquelle votre cœur est incapable d'apporter suffisamment de sang à l'organisme).
 - Si vous présentez une obstruction de la valve de l'éjection du ventricule gauche (par exemple, cardiomyopathie hypertrophique obstructive et sténose aortique de degré élevé).
- Si vous avez eu d'une insuffisance cardiaque congestive.
- Si vous êtes dans l'une des situations ci-dessous, ne prenez pas SULIAT® et parlez-en à votre médecin.

Mises en garde spéciales et précautions particulières d'emploi :

- Faites attention avec SULIAT® dans les cas suivants :
 - Si vous êtes malade (vomissements ou diarrhée).
 - Si vous avez des problèmes hépatiques ou rénaux.
 - Si vous avez un rétrécissement de l'artère rénale unilatérale ou bilatérale ou une sténose artérielle sur rein unique.
 - Si vous avez une affection touchant les glandes surrénales qui s'appelle « hyperaldostérionisme primaire ».
 - Si vous avez eu une insuffisance cardiaque ou un post infarctus. Votre médecin doit évaluer votre fonction rénale.
 - Si votre médecin vous a informé que vous avez eu un rétrécissement des valves du cœur (appelé « sténose aortique ou mitrale ») ou que l'épaisseur de votre murde cardiaque est augmentée de manière anormale (ce que l'on appelle une « cardiomyopathie hypertrophique obstructive »).
 - Si vous avez eu une greffe de rein ou si vous êtes informé que vous avez un rétrécissement des artères rénales.
 - Si vous avez eu de graves problèmes rénaux (DFG < 30 ml/min/1,73 m²) et si vous êtes sous dialyse.
 - Si vous avez présenté des gonflements, en particulier du visage et de la gorge, lors de la prise d'autres médicaments (y compris les inhibiteurs de l'enzyme de conversion de l'angiotensine). Si ces symptômes surviennent, arrêtez de prendre SULIAT® et contactez votre médecin immédiatement. Vous ne devez jamais reprendre SULIAT®.
 - Si vous prenez l'un des médicaments suivants pour traiter une hypertension :
 - Un « inhibiteur de l'enzyme de conversion (IEC) » (par exemple énalapril, lisinapril, ramipril), en particulier si vous avez des problèmes rénaux dus à un diabète.
 - Aldicarb.
 - Votre médecin pourra surveiller régulièrement le fonctionnement de vos reins, votre pression artérielle, et le taux des électrolytes (par ex. du potassium) dans votre sang.

Interactions avec d'autres médicaments :

Utilisation de l'association valsartan/amlodipine n'est pas recommandée chez l'enfant et chez l'adolescent (âgés de moins de 18 ans).

Prise de SULIAT®, comprimés pelliculés, avec d'autres médicaments :

- Veillez informer votre médecin ou votre pharmacien si vous prenez ou avez récemment pris ou pourriez prendre tout autre médicament. Votre médecin pourrait avoir besoin de modifier la dose de vos médicaments et/ou prendre d'autres précautions. Il se peut, dans certains cas, que vous deviez arrêter l'un de ces médicaments. Ceci est d'autant plus important si vous utilisez l'un des médicaments suivants :
- Le lithium (Médicament utilisé pour traiter certains types de dépression).
- Digoxine (un type de médicament qui augmente la quantité d'urine que vous produisez) ;
- Digoxine (épargneur de potassium, suppléments potassiques, substituts du sel contenant du potassium et autres substances susceptibles d'augmenter les taux de potassium).
- Trinitrine/nitroglycérine et autres nitrates ou autres substances appelées « vasodilatateurs ».
- Médicaments utilisés pour traiter les mycètes (ex. l'éconazole, l'itraconazole).
- Les anti-inflammatoires non stéroïdiens (AINS) y compris les inhibiteurs sélectifs de la cyclooxygénase-2, acide acétylsalicylique (C-3g/par jour) et AINS non sélectifs. Votre médecin peut vérifier votre fonction rénale.
- Médicaments anticonvulsifs (ex. carbamazépine, phénobarbital, phénytoïne, triphosphénylamine, primidone).
- Médicaments utilisés dans le VIH /SIDA (ex. Ritonavir).
- Médicaments utilisés pour traiter les infections bactériennes (tels que rifampicine, érythromycine, clarithromycine).
- Vinpocétine (médicament utilisé à visée cardiovasculaire).
- Simvastatine (médicament utilisé pour contrôler des taux élevés de cholestérol).
- Dantrolène (perfusion pour traiter des anomalies graves de température corporelle).
- Médicaments utilisés en prévention du rejet de greffe (ciclosporine).

Interactions avec les aliments et les boissons

Le pompomousse ou le jus de pompomousse ne doivent pas être consommés par les personnes à qui SULIAT® a été prescrit. Ceci est dû au fait que le pompomousse et le jus de pompomousse peuvent conduire à une augmentation des taux sanguins de la substance active Amlodipine, pouvant induire une augmentation imprévisible de l'effet hypotenseur du SULIAT®.

Interactions avec les produits de phytothérapie ou thérapies alternatives

Extrait de millepertuis.

Utilisation pendant la grossesse et l'allaitement

Grossesse :
Vous devez informer votre médecin si vous pensez être (ou susceptible de devenir) enceinte. Votre médecin vous recommandera normalement d'arrêter de prendre SULIAT® avant d'être enceinte ou dès que vous apprendrez que vous êtes enceinte. Il vous recommandera de prendre un autre médicament à la place de SULIAT®.

SULIAT® est déconseillé en début de grossesse, et il ne doit pas être pris si vous êtes enceinte de plus de 3 mois, car cela pourrait nuire gravement à votre enfant s'il est utilisé après le troisième mois de grossesse.

Allaitement :
Informez votre médecin si vous allaitez ou êtes sur le point de commencer à allaiter. SULIAT® est déconseillé chez les femmes qui allaitent et votre médecin pourrait choisir un autre traitement si vous souhaitez allaiter, surtout si votre enfant n'est pas un prématuré.

Demandez conseil à votre médecin ou à votre pharmacien avant de prendre tout médicament.

Sports
Sans objet.

Effets sur l'aptitude à conduire un véhicule ou à utiliser des machines

Le médicament peut provoquer occasionnellement des sensations vertigineuses ou de la fatigue. Cela peut affecter votre concentration. Ainsi, si vous n'êtes pas sûr de la manière dont vous réagissez au traitement par ce médicament, ne conduisez pas, n'utilisez pas de machines ou n'exercez pas toute autre activité qui nécessite une concentration.

3- COMMENT PRENDRE SULIAT® ?

Instructions pour un bon usage

Veillez à toujours prendre ce médicament en suivant exactement les indications.

Posologie, Mode et/ou voie(s) d'administration, Durée de traitement

- La dose usuelle de SULIAT® est de 1 comprimé par jour.
- Patients âgés (âgés de 65 ans et plus) : votre médecin doit prendre des précautions.
- Ne pas dépasser la dose prescrite.

Selon la manière dont vous allez réagir au traitement, votre

Mode et voie d'administration :

- Prenez ce médicament par voie orale, au même moment de la journée que les autres comprimés, avec un verre d'eau.
- Vous pouvez prendre SULIAT® au cours ou au début des repas. Ne le prenez pas à jeun.
- Symptômes et conduite à tenir en cas de surdosage

Un surdosage avec le valsartan et l'amlodipine peut provoquer une perte de conscience.

Si vous avez pris plus de SULIAT®, contactez votre médecin.

Conduite à tenir en cas d'omission d'un ou plusieurs doses

Si vous oubliez de prendre SULIAT®, ne prenez pas de dose supplémentaire.

Si vous avez d'autres questions sur l'utilisation de ce médicament, demandez plus d'informations à votre médecin ou votre pharmacien.

Mention, si nécessaire, d'un risque de syndrome de sevrage

Si vous arrêtez de prendre SULIAT®, contactez :

- L'arrêt de votre traitement par SULIAT® peut entraîner une aggravation de votre maladie.
- N'utilisez pas votre traitement seul sans avis contraire de votre médecin.

4- QUELS SONT LES EFFETS INDÉSIRABLES ÉVENTUELS ?

Comme tous les médicaments, ce médicament peut provoquer des effets indésirables, mais ils ne surviennent pas systématiquement chez tout le monde.

Certains effets indésirables peuvent être graves et demandent une attention médicale immédiate :

Certains effets indésirables peuvent être graves et demandent une attention médicale immédiate :
• Si vous présentez l'un des effets indésirables graves suivants (pouvant affecter jusqu'à 1 personne sur 1 000) : Si vous présentez l'un de ces effets, prévenez immédiatement votre médecin.

Réaction allergique avec des symptômes tels que : éruption, démangeaisons, gonflement du visage ou des lèvres ou de la langue, difficulté à respirer, tension artérielle basse (impression de s'évanouir, sensation de tête vide).

Autres effets indésirables possibles de ce médicament :

- Fréquent (pouvant affecter jusqu'à 1 personne sur 10) : grippe ; nez bouché, mal de gorge et gorge pour avaler ; maux de tête ; gonflement des bras, des mains, des jambes, des chevilles ou des pieds ; fatigue ; vertiges (fatigue) ; rougeur et sensation de chaleur du visage et/ou du cou.

- Peu fréquent (pouvant affecter jusqu'à 1 personne sur 100) : sensations vertigineuses ; nausées et douleur abdominale ; sécheresse de la bouche ; somnolence, picotements ou engourdissements des mains ou des pieds ; vertige ; acrobatisation des battements du cœur, y compris palpitations ; sensations vertigineuses au passage en position debout ; toux ; diarrhée ; constipation ; éruption cutanée, rougeur de la peau ; gonflement des articulations, mal de dos ; douleurs articulaires.

- Rare (pouvant affecter jusqu'à 1 personne sur 1 000) : sensation d'anxiété ; bourdonnements dans les oreilles (acouphènes) ; évanouissement ; envies d'uriner plus fréquentes que la normale ou impression de plus grande urgence à uriner ; impossibilité d'avoir ou de maintenir une érection ; sensation de lourdeur ; tension artérielle basse avec des symptômes tels que sensations vertigineuses, sensation de tête vide ; transpiration excessive ; éruption cutanée sur tout le corps ; démangeaisons ; spasmes musculaires.

Si vous présentez un de ces effets sans une forme sévère, veuillez-en informer votre médecin.

Effets indésirables rapportés avec l'amlodipine seule ou le valsartan seul et qui sont soit non observés avec l'association fixe valsartan/amlodipine soit observés plus fréquemment qu'avec valsartan/amlodipine :

Amlodipine

Consultez votre médecin immédiatement si vous présentez l'un des effets indésirables suivants, sévères et très rares après la prise de ce médicament :

- Réactions allergiques soudaines, douleur thoracique, essoufflement ou difficultés respiratoires.

- Gonflement des paupières, du visage ou des lèvres.

- Gonflement de la langue et de la gorge entraînant de grandes difficultés respiratoires.

- Réactions cutanées sévères, notamment éruption cutanée intense, urticaire, rougeur de la peau sur l'ensemble du corps, démangeaisons sévères, apparition de vésicules, desquamation et gonflement de la peau, enflurement des muqueuses (syndrome de Stevens-Johnson) ou autres réactions allergiques.

- Éruption cutanée, dermatites cutanées annulaires.

- Informations des patients peuvent entraîner une réaction sévère accompagnée d'un très grand malaise.

Les effets indésirables suivants ont été observés. Si l'un de ces effets devient gênant ou s'il dure plus d'une semaine, vous devez contacter votre médecin.

- Fréquent (pouvant affecter jusqu'à 1 personne sur 10) : Sensations vertigineuses, somnolence ; palpitations (conscience de vos battements cardiaques) ; bouffées vasomotrices ; gonflement des chevilles (œdème) ; douleur abdominale, mal au cœur (nausées).

- Peu fréquent (pouvant affecter jusqu'à 1 personne sur 100) : Changement de l'humeur, anxiété, dépression, insomnie, tremblements, anomalies du goût, troubles gastro-intestinaux, perte de la sensation de douleur ; troubles visuels, baisse de la vision, troubles dans les oreilles ; diminution de la pression artérielle ; étourdissements et écoulement nasal provoqués par une inflammation de la muqueuse du nez (rhinite) ; indigestion, vomissements (nausées) ; chute des cheveux, augmentation de la transpiration, démangeaisons cutanées, changement de coloration de la peau ; difficultés pour uriner, augmentation des envies d'uriner la nuit, augmentation du nombre de mictions ; incapacité à obtenir une érection, gêne ou augmentation des seins chez l'homme, douleur, malaise, douleurs musculaires, crampes musculaires ; augmentation ou diminution du poids.

- Rare (pouvant affecter jusqu'à 1 personne sur 1 000) : Confusion.

- Très rare (pouvant affecter jusqu'à 1 personne sur 10 000) : Diminution du nombre de globules blancs, diminution des plaquettes sanguines pouvant entraîner une formation anormale d'hématomes ou des saignements légers (lésions des globules rouges) ; augmentation du sucre dans le sang (hyperglycémie) ; gonflement des gencives, indolence dentaire (gingivite) ; anomalies de la fonction hépatique, inflammation du foie (hépatite) ; jaunissement de la peau (ictère), élévation des enzymes hépatiques pouvant avoir un effet sur certaines analyses médicales ; augmentation de la tension musculaire ; inflammation des vaisseaux sanguins, souvent accompagnée d'une éruption cutanée, sensibilité à la lumière ; troubles associant une rigidité, des tremblements et/ou troubles du mouvement.

Valsartan

- Fréquence indéterminée (ne peut être estimée sur la base des données disponibles) : Diminution des globules rouges, fièvre, anémie ou lésions dans la bouche dues à des infections ; apparition spontanée de saignements ou de bleus ; taux élevé de potassium dans le sang ; résultats anormaux des tests hépatiques ; diminution de la fonction rénale ; fonction rénale fortement diminuée ; gonflement principalement du visage et de la gorge ; douleurs musculaires ; éruptions cutanées, boutons rouge vives ; fièvre ; démangeaisons ; réaction allergique. Si vous présentez l'un de ces effets, parlez-en immédiatement à votre médecin.

- Si vous ressentez un quelconque effet indésirable, parlez-en à votre médecin ou, votre pharmacien. Ceci s'applique aussi à tout effet indésirable qui ne serait pas mentionné dans cette notice.

5- COMMENT CONSERVER SULIAT® ?

Tenir hors de la portée et de la vue des enfants.

Ne pas utiliser après la date de péremption figurant sur la boîte et sur le blister. (La date d'expiration fait référence au dernier jour du mois mentionné).

A conserver dans l'emballage d'origine, à une température ne dépassant pas 25°C et à l'abri de l'humidité.

« Ne jetez aucun médicament ou tout-à-fait, « ou avec les ordures ménagères ».

Demandez à votre pharmacien d'éliminer les médicaments que vous n'utilisez plus. Ces mesures contribueront à protéger l'environnement.

6- INFORMATIONS SUPPLÉMENTAIRES

Que contient SULIAT® ?

Composition qualitative et quantitative en substances actives par comprimé pelliculé :

SULIAT® 80 mg/5 mg	
Valsartan	80 mg
Amlodipine	5 mg
SULIAT® 160 mg/5 mg	
Valsartan	160 mg
Amlodipine	5 mg
SULIAT® 160 mg/10 mg	
Valsartan	160 mg
Amlodipine	10 mg

Composition qualitative en excipients (communs) :

Croscopolone type A, Aerosol 200, Iolac, Sulfate de Magnésium, Avicel PH 102, Sheffcoat blanc 130631109 (SULIAT® 80mg/5mg et SULIAT® 160mg/10mg), Sheffcoat rose 130672270 (SULIAT® 160mg/5mg), eau purifiée.

Nom et adresse de l'EPI titulaire de l'AMM ou Maroc :

Laboratoires AFRIC-PHAR

Zone industrielle, Ouest Air Harrodd,

Road Régionale N° 322 (ex R.S. 111),

Km 12-400 Air Harrodd

28 430 Melchardville,

Date de mise à jour

Février 2018

Conditions de prescription et de délivrance.

Telouba A.

Informations réservées aux professionnels de santé

Sans objet.

SULIAT®

80 mg/5 mg

160 mg/5 mg

160 mg/10 mg

Comprimés pelliculés, boîtes de 14, 28 et 56

Valsartan / Amlodipine

Veillez lire attentivement l'intégralité de cette notice avant de prendre le médicament car elle contient des informations importantes pour vous.

- Garder cette notice, vous pourriez avoir besoin de la relire.
- Si vous avez d'autres questions, demandez plus d'informations à votre pharmacien.
- Le médicament vous a été personnellement prescrit. Ne le donnez jamais à d'autres personnes. Il pourrait leur être nocif, même si les signes de leur maladie sont identiques aux vôtres.
- Si l'un des effets indésirables devient grave ou si vous remarquez un effet indésirable non mentionné dans cette notice, parlez-en à votre médecin ou à votre pharmacien.

Que contient cette notice :

- 1- Qu'est-ce que SULIAT® et dans quel cas est-il utilisé ?
- 2- Quelles sont les informations à connaître avant de prendre SULIAT® ?
- 3- Comment prendre SULIAT® ?
- 4- Quels sont les effets indésirables éventuels ?
- 5- Comment conserver SULIAT® ?
- 6- Informations supplémentaires

1- QU'EST-CE QUE SULIAT® ET DANS QUEL CAS EST-IL UTILISÉ ?

Classe pharmacologique :

Les comprimés de SULIAT® contiennent deux substances actives : Valsartan et Amlodipine. Ces substances sont dotées de mécanismes complémentaires pour le contrôle de la tension artérielle lorsque celle-ci est trop élevée.
— L'amlodipine appartient à la classe des « inhibiteurs calciques ».
— L'amlodipine empêche le calcium de traverser la paroi des vaisseaux sanguins, ce qui empêche les vaisseaux sanguins de se rétrécir.
— Le Valsartan appartient à la classe des « antagonistes des récepteurs de l'angiotensine II ». L'angiotensine II est produite par le corps et elle provoque le rétrécissement des vaisseaux sanguins, avec pour conséquence une augmentation de la tension artérielle. Le Valsartan agit en bloquant l'effet de l'angiotensine II.
Cela signifie que ces deux substances combinées à empêcher le rétrécissement des vaisseaux sanguins. De ce fait, les vaisseaux sanguins se relâchent et la tension artérielle diminue.

Indications thérapeutiques :

SULIAT® est utilisé pour traiter la tension artérielle élevée (hypertension), chez les patients adultes dont la tension artérielle n'est pas suffisamment contrôlée soit par l'amlodipine soit par le valsartan, chacun administré seul.

2- QUELLES SONT LES INFORMATIONS À CONNAÎTRE AVANT DE PRENDRE SULIAT® ?

Liste des informations nécessaires avant la prise du médicament :

Contre-indications :

- Ne prenez jamais SULIAT®, comprimés pelliculés dans les cas suivants :
 - Si vous êtes allergique au valsartan, à l'amlodipine, aux dihydroxydes ou à l'un des autres composants contenus dans ce médicament. Si vous pensez que vous pouvez être allergique, ne prenez pas SULIAT® et parlez-en à votre médecin.
 - Si vous avez eu des graves problèmes hépatiques ou des problèmes biliaires tels que cirrhose biliaire ou cholestase.
 - Si vous êtes enceinte ou plus de 3 mois. (à cet effet de l'avis de prendre SULIAT® en début de grossesse).
 - Si vous présentez une baisse sévère de la pression artérielle (hypotension sévère).
 - Si vous avez eu de graves problèmes rénaux ou si vous êtes sous dialyse.
 - Si vous présentez un diabète ou une insuffisance rénale (DFG < 60 ml/min/1,73 m²) ou si vous avez l'association de SULIAT® à des médicaments contenant de l'alcool.
 - Si vous présentez un choc, y compris choc cardiogénique (une affection dans laquelle votre cœur est incapable d'apporter suffisamment de sang à l'organisme).
 - Si vous présentez une obstruction de la valve de l'écluse du ventricule gauche (par exemple, cardiomyopathie hypertrophique obstructive et sténose aortique de degré élevé).
- Si vous avez eu d'une insuffisance cardiaque congestive.

Si vous êtes dans l'un des situations ci-dessus, ne prenez pas SULIAT® et parlez-en à votre médecin.

Mises en garde spéciales et précautions particulières d'emploi :

- Faites attention avec SULIAT® dans les cas suivants :
 - Si vous êtes malade (vomissements ou diarrhée).
 - Si vous avez des problèmes hépatiques ou rénaux.
 - Si vous avez un rétrécissement de l'artère rénale unilatérale ou bilatérale ou une sténose artérielle sur rein unique.
 - Si vous avez une affection touchant les glandes surrénales qui s'appelle « hyperaldostérionisme primaire ».
 - Si vous avez eu une insuffisance cardiaque ou un post infarctus. Votre médecin doit évaluer votre fonction rénale.
 - Si votre médecin vous a informé que vous avez eu un rétrécissement des valves du cœur (appelé « sténose aortique ou mitrale ») ou que l'épaisseur de votre murde cardiaque est augmentée de manière anormale (ce que l'on appelle une « cardiomyopathie hypertrophique obstructive »).
 - Si vous avez eu une greffe de rein ou si vous êtes informé que vous avez un rétrécissement des artères rénales.
 - Si vous avez eu de graves problèmes rénaux (DFG < 30 ml/min/1,73 m²) et si vous êtes sous dialyse.
 - Si vous avez présenté des gonflements, en particulier du visage et de la gorge, lors de la prise d'autres médicaments (y compris les inhibiteurs de l'enzyme de conversion de l'angiotensine). Si ces symptômes surviennent, arrêtez de prendre SULIAT® et contactez votre médecin immédiatement. Vous ne devez jamais reprendre SULIAT®.
 - Si vous prenez l'un des médicaments suivants pour traiter une hypertension :
 - Un « inhibiteur de l'enzyme de conversion (IEC) » (par exemple énalapril, lisinapril, ramipril), en particulier si vous avez des problèmes rénaux dus à un diabète.
 - Aldicarb.

• Votre médecin pourra surveiller régulièrement le fonctionnement de vos reins, votre pression artérielle, et le taux des électrolytes (par ex. du potassium) dans votre sang.

Interactions avec d'autres médicaments :

- Prise de SULIAT®, comprimés pelliculés, avec d'autres médicaments :
 - Veuillez informer votre médecin ou votre pharmacien si vous prenez ou avez récemment pris ou pourriez prendre tout autre médicament. Votre médecin pourrait avoir besoin de modifier la dose de vos médicaments et/ou prendre d'autres précautions. Il se peut, dans certains cas, que vous deviez arrêter l'un de ces médicaments. Ceci est d'autant plus important si vous utilisez l'un des médicaments suivants :
 - Le lithium (Médicament utilisé pour traiter certains types de dépression).
 - Digoxine (un type de médicament qui augmente la quantité d'urine que vous produisez) ;
 - Digoxine (épargneur de potassium, suppléments potassiques, substituts du sel contenant du potassium et autres substances susceptibles d'augmenter les taux de potassium).
 - Trinitrine/nitroglycérine et autres nitrates ou autres substances appelées « vasodilatateurs ».
 - Médicaments utilisés pour traiter les myasmes (ex. tétracaine, écarbazépine).
 - Les anti-inflammatoires non stéroïdiens (AINS) y compris les inhibiteurs sélectifs de la cyclooxygénase-2, acide acétylsalicylique (C-3g/par) et AINS non sélectifs. Votre médecin peut vérifier votre fonction rénale.
 - Médicaments anticonvulsifs (ex. carbamazépine, phénobarbital, phénytoïne, triphosphénylamine, primidone).
 - Médicaments utilisés dans le VIH /SIDA (ex. Ritonavir).
 - Médicaments utilisés pour traiter les infections bactériennes (tels que rifampicine, érythromycine, clarithromycine).
 - Vinpocetine (médicament à usage cardiovasculaire).
 - Simvastatine (médicament utilisé pour contrôler des taux élevés de cholestérol).
 - Dantrolène (perfusion pour traiter des anomalies graves de température corporelle).
 - Médicaments utilisés en prévention du rejet de greffe (ciclosporine).

Interactions avec les aliments et les boissons

La consommation ou le jeûne de pamplemousse ne doivent pas être consommés par les personnes à qui SULIAT® a été prescrit. Ceci est dû au fait que le pamplemousse et le jeûne de pamplemousse peuvent conduire à une augmentation des taux sanguins de la substance active Amlodipine, pouvant induire une augmentation imprévue de l'effet hypotenseur de SULIAT®.

Interactions avec les produits de phytothérapie ou thérapies alternatives

Extrait de millepertuis.

Utilisation pendant la grossesse et l'allaitement

Grossesse :
Vous devez informer votre médecin si vous pensez être (ou susceptible de devenir) enceinte.
Votre médecin vous recommandera normalement d'arrêter de prendre SULIAT® avant d'être enceinte ou dès que vous apprendrez que vous êtes enceinte. Il vous recommandera de prendre un autre médicament à la place de SULIAT®.

SULIAT® est déconseillé en début de grossesse, et il ne doit pas être pris si vous êtes enceinte de plus de 3 mois, car cela pourrait nuire gravement à votre enfant s'il est utilisé après le troisième mois de grossesse.

Allaitement :

Informez votre médecin si vous allaitez ou si vous le souhaitez. SULIAT® est déconseillé chez les femmes qui allaitent et votre médecin pourrait choisir un autre traitement si vous souhaitez allaiter, surtout si votre enfant n'est pas un prématuré.

Demandez conseil à votre médecin ou à votre pharmacien avant de prendre tout médicament.

Sportifs

Sous objet.

Effets sur l'aptitude à conduire un véhicule ou à utiliser des machines

Le médicament peut provoquer occasionnellement des sensations vertigineuses ou de la fatigue. Cela peut affecter votre concentration. Ainsi, si vous n'êtes pas sûr de la manière dont vous réagissez au traitement par ce médicament, ne conduisez pas, n'utilisez pas de machines ou n'exercez pas toute autre activité qui nécessite une concentration.

3- COMMENT CONSERVER SULIAT® ?

Instructions pour un bon usage

Veillez à toujours prendre ce médicament en suivant exactement les indications.

Posologie, Mode et/ou voie(s) d'administration

Posologie : Adaptation à l'indication et durée de traitement

• La dose initiale de SULIAT® est de 1 comprimé par jour.

• Patients âgés (âgés de 65 ans et plus) : votre médecin doit prendre des précautions.

• Ne pas dépasser la dose prescrite.

Selon la manière dont vous allez réagir au traitement, votre

Mode et voie d'administration :

• Prenez ce médicament par voie orale, au même moment de la journée que

prenez les comprimés avec un verre d'eau.

• Vous pouvez prendre SULIAT® au cours ou au début des repas. Ne le pre

nez pas avec du jus de fruit.

Symptômes et conduite à tenir en cas de surdosage

Un surdosage avec le valsartan et l'amlodipine peut provoquer une

tachycardie.

Si vous avez pris plus de SULIAT®, contactez votre médecin.

Conduite à tenir en cas d'omission d'un ou plusieurs doses

Si vous oubliez de prendre SULIAT®, ne prenez pas de dose supplémentaire.

• Prenez la dose que vous avez en stock et prenez ensuite la dose suivante au moment habituel.

Si vous avez pris plus de SULIAT®, contactez votre médecin.

Conduite à tenir en cas d'omission d'un ou plusieurs doses

Si vous oubliez de prendre SULIAT®, ne prenez pas de dose supplémentaire.

• Prenez la dose que vous avez en stock et prenez ensuite la dose suivante au moment habituel.

Si vous avez pris plus de SULIAT®, contactez votre médecin.

Conduite à tenir en cas d'omission d'un ou plusieurs doses

Si vous oubliez de prendre SULIAT®, ne prenez pas de dose supplémentaire.

• Prenez la dose que vous avez en stock et prenez ensuite la dose suivante au moment habituel.

Si vous avez pris plus de SULIAT®, contactez votre médecin.

Conduite à tenir en cas d'omission d'un ou plusieurs doses

Si vous oubliez de prendre SULIAT®, ne prenez pas de dose supplémentaire.

• Prenez la dose que vous avez en stock et prenez ensuite la dose suivante au moment habituel.

Si vous avez pris plus de SULIAT®, contactez votre médecin.

Conduite à tenir en cas d'omission d'un ou plusieurs doses

Si vous oubliez de prendre SULIAT®, ne prenez pas de dose supplémentaire.

• Prenez la dose que vous avez en stock et prenez ensuite la dose suivante au moment habituel.

Si vous avez pris plus de SULIAT®, contactez votre médecin.

Conduite à tenir en cas d'omission d'un ou plusieurs doses

Si vous oubliez de prendre SULIAT®, ne prenez pas de dose supplémentaire.

• Prenez la dose que vous avez en stock et prenez ensuite la dose suivante au moment habituel.

Si vous avez pris plus de SULIAT®, contactez votre médecin.

Conduite à tenir en cas d'omission d'un ou plusieurs doses

Si vous oubliez de prendre SULIAT®, ne prenez pas de dose supplémentaire.

• Prenez la dose que vous avez en stock et prenez ensuite la dose suivante au moment habituel.

Si vous avez pris plus de SULIAT®, contactez votre médecin.

Conduite à tenir en cas d'omission d'un ou plusieurs doses

Si vous oubliez de prendre SULIAT®, ne prenez pas de dose supplémentaire.

• Prenez la dose que vous avez en stock et prenez ensuite la dose suivante au moment habituel.

Si vous avez pris plus de SULIAT®, contactez votre médecin.

Conduite à tenir en cas d'omission d'un ou plusieurs doses

Si vous oubliez de prendre SULIAT®, ne prenez pas de dose supplémentaire.

• Prenez la dose que vous avez en stock et prenez ensuite la dose suivante au moment habituel.

Si vous avez pris plus de SULIAT®, contactez votre médecin.

Conduite à tenir en cas d'omission d'un ou plusieurs doses

Si vous oubliez de prendre SULIAT®, ne prenez pas de dose supplémentaire.

• Prenez la dose que vous avez en stock et prenez ensuite la dose suivante au moment habituel.

Si vous avez pris plus de SULIAT®, contactez votre médecin.

Conduite à tenir en cas d'omission d'un ou plusieurs doses

Si vous oubliez de prendre SULIAT®, ne prenez pas de dose supplémentaire.

• Prenez la dose que vous avez en stock et prenez ensuite la dose suivante au moment habituel.

Si vous avez pris plus de SULIAT®, contactez votre médecin.

Conduite à tenir en cas d'omission d'un ou plusieurs doses

Si vous oubliez de prendre SULIAT®, ne prenez pas de dose supplémentaire.

• Prenez la dose que vous avez en stock et prenez ensuite la dose suivante au moment habituel.

Si vous avez pris plus de SULIAT®, contactez votre médecin.

Conduite à tenir en cas d'omission d'un ou plusieurs doses

Si vous oubliez de prendre SULIAT®, ne prenez pas de dose supplémentaire.

• Prenez la dose que vous avez en stock et prenez ensuite la dose suivante au moment habituel.

Si vous avez pris plus de SULIAT®, contactez votre médecin.

Conduite à tenir en cas d'omission d'un ou plusieurs doses

Si vous oubliez de prendre SULIAT®, ne prenez pas de dose supplémentaire.

• Prenez la dose que vous avez en stock et prenez ensuite la dose suivante au moment habituel.

Si vous avez pris plus de SULIAT®, contactez votre médecin.

Conduite à tenir en cas d'omission d'un ou plusieurs doses

Si vous oubliez de prendre SULIAT®, ne prenez pas de dose supplémentaire.

• Prenez la dose que vous avez en stock et prenez ensuite la dose suivante au moment habituel.

Si vous avez pris plus de SULIAT®, contactez votre médecin.

Conduite à tenir en cas d'omission d'un ou plusieurs doses

Si vous oubliez de prendre SULIAT®, ne prenez pas de dose supplémentaire.

• Prenez la dose que vous avez en stock et prenez ensuite la dose suivante au moment habituel.

Si vous avez pris plus de SULIAT®, contactez votre médecin.

Conduite à tenir en cas d'omission d'un ou plusieurs doses

Si vous oubliez de prendre SULIAT®, ne prenez pas de dose supplémentaire.

• Prenez la dose que vous avez en stock et prenez ensuite la dose suivante au moment habituel.

Si vous avez pris plus de SULIAT®, contactez votre médecin.

Conduite à tenir en cas d'omission d'un ou plusieurs doses

Si vous oubliez de prendre SULIAT®, ne prenez pas de dose supplémentaire.

• Prenez la dose que vous avez en stock et prenez ensuite la dose suivante au moment habituel.

Si vous avez pris plus de SULIAT®, contactez votre médecin.

Conduite à tenir en cas d'omission d'un ou plusieurs doses

Si vous oubliez de prendre SULIAT®, ne prenez pas de dose supplémentaire.

• Prenez la dose que vous avez en stock et prenez ensuite la dose suivante au moment habituel.

Si vous avez pris plus de SULIAT®, contactez votre médecin.

Conduite à tenir en cas d'omission d'un ou plusieurs doses

Si vous oubliez de prendre SULIAT®, ne prenez pas de dose supplémentaire.

• Prenez la dose que vous avez en stock et prenez ensuite la dose suivante au moment habituel.

Si vous avez pris plus de SULIAT®, contactez votre médecin.

Conduite à tenir en cas d'omission d'un ou plusieurs doses

Si vous oubliez de prendre SULIAT®, ne prenez pas de dose supplémentaire.

• Prenez la dose que vous avez en stock et prenez ensuite la dose suivante au moment habituel.

Si vous avez pris plus de SULIAT®, contactez votre médecin.

Conduite à tenir en cas d'omission d'un ou plusieurs doses

Si vous oubliez de prendre SULIAT®, ne prenez pas de dose supplémentaire.

• Prenez la dose que vous avez en stock et prenez ensuite la dose suivante au moment habituel.

Si vous avez pris plus de SULIAT®, contactez votre médecin.

Conduite à tenir en cas d'omission d'un ou plusieurs doses

Si vous oubliez de prendre SULIAT®, ne prenez pas de dose supplémentaire.

• Prenez la dose que vous avez en stock et prenez ensuite la dose suivante au moment habituel.

Si vous avez pris plus de SULIAT®, contactez votre médecin.

Conduite à tenir en cas d'omission d'un ou plusieurs doses

Si vous oubliez de prendre SULIAT®, ne prenez pas de dose supplémentaire.

• Prenez la dose que vous avez en stock et prenez ensuite la dose suivante au moment habituel.

Si vous avez pris plus de SULIAT®, contactez votre médecin.

Conduite à tenir en cas d'omission d'un ou plusieurs doses

Si vous oubliez de prendre SULIAT®, ne prenez pas de dose supplémentaire.

• Prenez la dose que vous avez en stock et prenez ensuite la dose suivante au moment habituel.

Si vous avez pris plus de SULIAT®, contactez votre médecin.

Conduite à tenir en cas d'omission d'un ou plusieurs doses

Si vous oubliez de prendre SULIAT®, ne prenez pas de dose supplémentaire.

• Prenez la dose que vous avez en stock et prenez ensuite la dose suivante au moment habituel.

Si vous avez pris plus de SULIAT®, contactez votre médecin.

Conduite à tenir en cas d'omission d'un ou plusieurs doses

Si vous oubliez de prendre SULIAT®, ne prenez pas de dose supplémentaire.

• Prenez la dose que vous avez en stock et prenez ensuite la dose suivante au moment habituel.

Si vous avez pris plus de SULIAT®, contactez votre médecin.

Conduite à tenir en cas d'omission d'un ou plusieurs doses

Si vous oubliez de prendre SULIAT®, ne prenez pas de dose supplémentaire.

• Prenez la dose que vous avez en stock et prenez ensuite la dose suivante au moment habituel.

Si vous avez pris plus de SULIAT®, contactez votre médecin.

Conduite à tenir en cas d'omission d'un ou plusieurs doses

Si vous oubliez de prendre SULIAT®, ne prenez pas de dose supplémentaire.

• Prenez la dose que vous avez en stock et prenez ensuite la dose suivante au moment habituel.

Si vous avez pris plus de SULIAT®, contactez votre médecin.

Conduite à tenir en cas d'omission d'un ou plusieurs doses

Si vous oubliez de prendre SULIAT®, ne prenez pas de dose supplémentaire.

• Prenez la dose que vous avez en stock et prenez ensuite la dose suivante au moment habituel.

Si vous avez pris plus de SULIAT®, contactez votre médecin.

Conduite à tenir en cas d'omission d'un ou plusieurs doses

Si vous oubliez de prendre SULIAT®, ne prenez pas de dose supplémentaire.

• Prenez la dose que vous avez en stock et prenez ensuite la dose suivante au moment habituel.

Si vous avez pris plus de SULIAT®, contactez votre médecin.

Conduite à tenir en cas d'omission d'un ou plusieurs doses

Si vous oubliez de prendre SULIAT®, ne prenez pas de dose supplémentaire.

• Prenez la dose que vous avez en stock et prenez ensuite la dose suivante au moment habituel.

Si vous avez pris plus de SULIAT®, contactez votre médecin.

Conduite à tenir en cas d'omission d'un ou plusieurs doses

Si vous oubliez de prendre SULIAT®, ne prenez pas de dose supplémentaire.

• Prenez la dose que vous avez en stock et prenez ensuite la dose suivante au moment habituel.

Si vous avez pris plus de SULIAT®, contactez votre médecin.

Conduite à tenir en cas d'omission d'un ou plusieurs doses

Si vous oubliez de prendre SULIAT®, ne prenez pas de dose supplémentaire.

• Prenez la dose que vous avez en stock et prenez ensuite la dose suivante au moment habituel.

Si vous avez pris plus de SULIAT®, contactez votre médecin.

Conduite à tenir en cas d'omission d'un ou plusieurs doses

Si vous oubliez de prendre SULIAT®, ne prenez pas de dose supplémentaire.

• Prenez la dose que vous avez en stock et prenez ensuite la dose suivante au moment habituel.

Si vous avez pris plus de SULIAT®, contactez votre médecin.

Conduite à tenir en cas d'omission d'un ou plusieurs doses

Si vous oubliez de prendre SULIAT®, ne prenez pas de dose supplémentaire.

• Prenez la dose que vous avez en stock et prenez ensuite la dose suivante au moment habituel.

Si vous avez pris plus de SULIAT®, contactez votre médecin.

Conduite à tenir en cas d'omission d'un ou plusieurs doses

Si vous oubliez de prendre SULIAT®, ne prenez pas de dose supplémentaire.

• Prenez la dose que vous avez en stock et prenez ensuite la dose suivante au moment habituel.

Si vous avez pris plus de SULIAT®, contactez votre médecin.

Conduite à tenir en cas d'omission d'un ou plusieurs doses

Si vous oubliez de prendre SULIAT®, ne prenez pas de dose supplémentaire.

• Prenez la dose que vous avez en stock et prenez ensuite la dose suivante au moment habituel.

Si vous avez pris plus de SULIAT®, contactez votre médecin.

SULIAT®

80 mg/5 mg

160 mg/5 mg

160 mg/10 mg

Comprimés pelliculés, boîtes de 14, 28 et 56

Valsartan / Amlodipine

Veillez lire attentivement l'intégralité de cette notice avant de prendre le médicament car elle contient des informations importantes pour vous.

- Garder cette notice, vous pourriez avoir besoin de la relire.
- Si vous avez d'autres questions, demandez plus d'informations à votre pharmacien.
- Le médicament vous a été personnellement prescrit. Ne le donnez jamais à d'autres personnes. Il pourrait leur être nocif, même si les signes de leur maladie sont identiques aux vôtres.
- Si l'un des effets indésirables devient grave ou si vous remarquez un effet indésirable non mentionné dans cette notice, parlez-en à votre médecin ou à votre pharmacien.

Que contient cette notice :

- 1- Qu'est-ce que SULIAT® et dans quel cas est-il utilisé ?
- 2- Quelles sont les informations à connaître avant de prendre SULIAT® ?
- 3- Comment prendre SULIAT® ?
- 4- Quels sont les effets indésirables éventuels ?
- 5- Comment conserver SULIAT® ?
- 6- Informations supplémentaires

1- QU'EST-CE QUE SULIAT® ET DANS QUEL CAS EST-IL UTILISÉ ?

Classe pharmacologique :

Les comprimés de SULIAT® contiennent deux substances actives : Valsartan et Amlodipine. Ces substances sont dotées de mécanismes complémentaires pour le contrôle de la tension artérielle lorsque celle-ci est trop élevée.
— L'amlodipine appartient à la classe des « inhibiteurs calciques ».
— L'amlodipine empêche le calcium de traverser la paroi des vaisseaux sanguins, ce qui empêche les vaisseaux sanguins de se rétrécir.
— Le Valsartan appartient à la classe des « antagonistes des récepteurs de l'angiotensine II ». L'angiotensine II est produite par le corps et elle provoque le rétrécissement des vaisseaux sanguins, avec pour conséquence une augmentation de la tension artérielle. Le Valsartan agit en bloquant l'effet de l'angiotensine II.
Cela signifie que ces deux substances combinées à empêcher le rétrécissement des vaisseaux sanguins. De ce fait, les vaisseaux sanguins se relâchent et la tension artérielle diminue.

Indications thérapeutiques :

SULIAT® est utilisé pour traiter la tension artérielle élevée (hypertension), chez les patients adultes dont la tension artérielle n'est pas suffisamment contrôlée soit par l'amlodipine soit par le valsartan, chacun administré seul.

2- QUELLES SONT LES INFORMATIONS À CONNAÎTRE AVANT DE PRENDRE SULIAT® ?

Liste des informations nécessaires avant la prise du médicament :

Contre-indications :

- Ne prenez jamais SULIAT®, comprimés pelliculés dans les cas suivants :
 - Si vous êtes allergique au valsartan, à l'amlodipine, aux dihydroxydes ou à l'un des autres composants contenus dans ce médicament. Si vous pensez que vous pouvez être allergique, ne prenez pas SULIAT® et parlez-en à votre médecin.
 - Si vous avez eu des graves problèmes hépatiques ou des problèmes biliaires tels que cirrhose biliaire ou cholestase.
 - Si vous êtes enceinte ou plus de 3 mois. (à cet effet de l'avis de prendre SULIAT® en début de grossesse).
 - Si vous présentez une baisse sévère de la pression artérielle (hypotension sévère).
 - Si vous avez eu de graves problèmes rénaux ou si vous êtes sous dialyse.
 - Si vous présentez un diabète ou une insuffisance rénale (DFG < 60 ml/min/1,73 m²) ou si vous avez l'association de SULIAT® à des médicaments contenant de l'alcool.
 - Si vous présentez un choc, y compris choc cardiogénique (une affection dans laquelle votre cœur est incapable d'apporter suffisamment de sang à l'organisme).
 - Si vous présentez une obstruction de la valve de l'éjection du ventricule gauche (par exemple, cardiomyopathie hypertrophique obstructive et sténose aortique de degré élevé).
- Si vous avez eu d'une insuffisance cardiaque congestive.
- Si vous êtes dans l'une des situations ci-dessous, ne prenez pas SULIAT® et parlez-en à votre médecin.

Mises en garde spéciales et précautions particulières d'emploi :

- Faites attention avec SULIAT® dans les cas suivants :
 - Si vous êtes malade (vomissements ou diarrhée).
 - Si vous avez des problèmes hépatiques ou rénaux.
 - Si vous avez un rétrécissement de l'artère rénale unilatérale ou bilatérale ou une sténose artérielle sur rein unique.
 - Si vous avez une affection touchant les glandes surrénales qui s'appelle « hyperaldostérionisme primaire ».
 - Si vous avez eu une insuffisance cardiaque ou un post infarctus. Votre médecin doit évaluer votre fonction rénale.
 - Si votre médecin vous a informé que vous avez eu un rétrécissement des valves du cœur (appelé « sténose aortique ou mitrale ») ou que l'épaisseur de votre murde cardiaque est augmentée de manière anormale (ce que l'on appelle une « cardiomyopathie hypertrophique obstructive »).
 - Si vous avez eu une greffe de rein ou si vous êtes informé que vous avez un rétrécissement des artères rénales.
 - Si vous avez eu de graves problèmes rénaux (DFG < 30 ml/min/1,73 m²) et si vous êtes sous dialyse.
 - Si vous avez présenté des gonflements, en particulier du visage et de la gorge, lors de la prise d'autres médicaments (y compris les inhibiteurs de l'enzyme de conversion de l'angiotensine). Si ces symptômes surviennent, arrêtez de prendre SULIAT® et contactez votre médecin immédiatement. Vous ne devez jamais reprendre SULIAT®.
 - Si vous prenez l'un des médicaments suivants pour traiter une hypertension :
 - Un « inhibiteur de l'enzyme de conversion (IEC) » (par exemple énalapril, lisinapril, ramipril), en particulier si vous avez des problèmes rénaux dus à un diabète.
 - Aldicarb.
 - Si votre médecin surveille régulièrement le fonctionnement de vos reins, votre pression artérielle, et le taux des électrolytes (par ex. du potassium) dans votre sang.

Interactions avec d'autres médicaments :

Utilisation de l'association valsartan/amlodipine n'est pas recommandée chez l'enfant et chez l'adolescent (âgés de moins de 18 ans).

Prise de SULIAT®, comprimés pelliculés, avec d'autres médicaments :

- Veillez informer votre médecin ou votre pharmacien si vous prenez ou avez récemment pris ou pourriez prendre tout autre médicament. Votre médecin pourrait avoir besoin de modifier la dose de vos médicaments et/ou prendre d'autres précautions. Il se peut, dans certains cas, que vous deviez arrêter l'un de ces médicaments. Ceci est d'autant plus important si vous utilisez l'un des médicaments suivants :
- Le lithium (Médicament utilisé pour traiter certains types de dépression).
- Digoxine (un type de médicament qui augmente la quantité d'urine que vous produisez) ;
- Digoxine (épargneur de potassium, suppléments potassiques, substituts du sel contenant du potassium et autres substances susceptibles d'augmenter les taux de potassium).
- Trinitrine/nitroglycérine et autres nitrates ou autres substances appelées « vasodilatateurs ».
- Médicaments utilisés pour traiter les myasmes (ex. tétracaine, écarbazépine).
- Les anti-inflammatoires non stéroïdiens (AINS) y compris les inhibiteurs sélectifs de la cyclooxygénase-2, acide acétylsalicylique (C-3g/par) et AINS non sélectifs. Votre médecin peut vérifier votre fonction rénale.
- Médicaments anticonvulsifs (ex. carbamazépine, phénobarbital, phénytoïne, triphosphénylamine, primidone).
- Médicaments utilisés dans le VIH /SIDA (ex. Ritonavir).
- Médicaments utilisés pour traiter les infections bactériennes (tels que rifampicine, érythromycine, clarithromycine).
- Vinorelbine, élixir (médicament à visée anticancéreuse).
- Simvastatine (médicament utilisé pour contrôler des taux élevés de cholestérol).
- Dantrolène (perfusion pour traiter des anomalies graves de température corporelle).
- Médicaments utilisés en prévention du rejet de greffe (ciclosporine).

Interactions avec les aliments et les boissons

Le pompomousse ou le jus de pompomousse ne doivent pas être consommés par les personnes à qui SULIAT® a été prescrit. Ceci est dû au fait que le pompomousse et le jus de pompomousse peuvent conduire à une augmentation des taux sanguins de la substance active Amlodipine, pouvant induire une augmentation imprévisible de l'effet hypotenseur du SULIAT®.

Interactions avec les produits de phytothérapie ou thérapies alternatives

Extrait de millepertuis.

Utilisation pendant la grossesse et l'allaitement

Grossesse :
Vous devez informer votre médecin si vous pensez être (ou susceptible de devenir) enceinte. Votre médecin vous recommandera normalement d'arrêter de prendre SULIAT® avant d'être enceinte ou dès que vous apprendrez que vous êtes enceinte. Il vous recommandera de prendre un autre médicament à la place de SULIAT®.

SULIAT® est contre-indiqué en début de grossesse, et il ne doit pas être pris si vous êtes enceinte de plus de 3 mois, car cela pourrait nuire gravement à votre enfant s'il est utilisé après le troisième mois de grossesse.

Allaitement :
Informez votre médecin si vous allaitez ou êtes sur le point de commencer à allaiter. SULIAT® est contre-indiqué chez les femmes qui allaitent et votre médecin pourrait choisir un autre traitement si vous souhaitez allaiter, surtout si votre enfant n'est pas un prématuré.

Demandez conseil à votre médecin ou à votre pharmacien avant de prendre tout médicament.

Sports
Sans objet.

Effets sur l'aptitude à conduire un véhicule ou à utiliser des machines

Le médicament peut provoquer occasionnellement des sensations vertigineuses ou de la fatigue. Cela peut affecter votre concentration. Ainsi, si vous n'êtes pas sûr de la manière dont vous réagissez au traitement par ce médicament, ne conduisez pas, n'utilisez pas de machines ou n'exercez pas toute autre activité qui nécessite une concentration.

3- COMMENT PRENDRE SULIAT® ?

Instructions pour un bon usage

Veillez à toujours prendre ce médicament en suivant exactement les indications.

Posologie, Mode et/ou voie(s) d'administration, Durée de traitement

La dose usuelle de SULIAT® est de 1 comprimé par jour.

• Patients âgés (âgés de 65 ans et plus) : votre médecin doit prendre des précautions.

• Ne pas dépasser la dose prescrite.

Selon la manière dont vous allez réagir au traitement, votre

Mode et voie d'administration :

• Prenez ce médicament par voie orale, au même moment de la journée que

prenez les comprimés avec un verre d'eau.

• Vous pouvez prendre SULIAT® au cours ou au début des repas. Ne le pre

Symptômes et conduite à tenir en cas de surdosage

Un surdosage avec le valsartan et l'amlodipine peut provoquer une

tachycardie.

Si vous avez pris plus de SULIAT®, contactez votre médecin.

Conduite à tenir en cas d'omission d'un ou plusieurs doses

Si vous oubliez de prendre SULIAT®, ne prenez pas de dose supplémentaire.

• Prenez la dose que vous devez en sauter et prenez ensuite la dose suivante au moment habituel.

Ne prenez pas de dose double (deux comprimés en une seule fois) pour compenser la dose que vous avez oubliée de prendre.

Si vous avez d'autres questions sur l'utilisation de ce médicament, demandez plus d'informations à votre médecin ou votre pharmacien.

Mention, si nécessaire, d'un risque de syndrome de sevrage

Si vous arrêtez de prendre SULIAT®, contactez :

• L'arrêt de votre traitement par SULIAT® peut entraîner une augmentation de votre maladie.

• N'utilisez pas votre traitement seul sans avis contraire de votre médecin.

4- QUELS SONT LES EFFETS INDÉSIRABLES ÉVENTUELS ?

Comme tous les médicaments, ce médicament peut provoquer des effets indésirables, mais ils ne surviennent pas systématiquement chez tout le monde.

Certains effets indésirables peuvent être graves et demandent une attention médicale immédiate :

Quelques patients ont présenté les effets indésirables graves suivants (pouvant affecter jusqu'à 1 personne sur 1 000) : Si vous présentez l'un de ces effets, prévenez immédiatement votre médecin :

Réaction allergique avec des symptômes tels que : éruption, démangeaisons, gonflement du visage ou des lèvres ou de la langue, difficulté à respirer, tension artérielle basse (impression de s'évanouir, sensation de tête vide).

Autres effets indésirables possibles de ce médicament :

- Fréquent (pouvant affecter jusqu'à 1 personne sur 10) : grippe ; nez bouché, mal de gorge et glène pour avaler ; maux de tête ; gonflement des bras, des mains, des

jambes, des chevilles ou des pieds ; fatigue ; asthénie (fatigue) ; rougeur et sensation de chaleur du visage et/ou du cou.

- Peu fréquent (pouvant affecter jusqu'à 1 personne sur 100) : sensations vertigineuses ; nausées et douleur abdominale ; sécheresse de la bouche ; somnolence,

picotements ou engourdissements des mains ou des pieds ; vertiges ; acrobatisations des battements du cœur, y compris palpitations ; sensations vertigineuses au passage en position debout ; toux ; diarrhée ; constipation ; éruption cutanée, rougeur de la peau ; gonflement des articulations, mal de dos ; douleurs articulaires.

- Rare (pouvant affecter jusqu'à 1 personne sur 1 000) : sensation d'anxiété ; bourdonnements dans les oreilles (acouphènes) ; évanouissement ; envies d'arrêter plus

fréquentes que la normale ou impression de plus grande urgence à uriner ; impossibilité d'avoir ou de maintenir une érection ; sensation de lourdeur ; tension artérielle basse

avec des symptômes tels que sensations vertigineuses, sensation de tête vide ; transpiration excessive ; éruption cutanée sur tout le corps ; démangeaisons ; spasmes musculaires.

Si vous présentez un de ces effets sous une forme sévère, veuillez-en informer votre médecin.

Effets indésirables rapportés avec l'amlodipine seule ou le valsartan seul et qui sont soit non observés avec l'association fixe valsartan/amlodipine soit observés plus

fréquemment qu'avec valsartan/amlodipine :

Amlodipine

Consultez votre médecin immédiatement si vous présentez l'un des effets indésirables suivants, sévères et très rares après la prise de ce

médicament :

- Réaction allergique soudaine, douleur thoracique, essoufflement ou difficultés respiratoires.

- Gonflement des paupières, du visage ou des lèvres.

- Gonflement de la langue et de la gorge entraînant de grandes difficultés respiratoires.

- Réactions cutanées sévères, notamment éruption cutanée intense, urticaire, rougeur de la peau sur l'ensemble du corps, démangeaisons sévères, apparition de vésicules,

desquamation et gonflement de la peau, enflurement des muqueuses (syndrome de Stevens-Johnson) ou autres réactions allergiques.

- Éruption cutanée, dermatite, érythème.

- Informations des patients peuvent entraîner une réaction sévère accompagnée d'un très grand malaise.

Les effets indésirables suivants ont été observés. Si l'un de ces effets devient gênant ou s'il dure plus d'une semaine, vous devez contacter votre médecin.

- Fréquent (pouvant affecter jusqu'à 1 personne sur 10) : Sensations vertigineuses, somnolence ; palpitations (conscience de vos battements cardiaques) ; bouffées

vasomotrices, gonflement des chevilles (œdème) ; douleur abdominale, mal au cœur (nausées).

- Peu fréquent (pouvant affecter jusqu'à 1 personne sur 100) : Changement de l'humeur, anxiété, dépression, insomnie, tremblements, anomalies du goût,

troubles gastro-intestinaux, perte de la sensation de douleur ; troubles visuels, baisse de la vision, troubles dans les oreilles ; diminution de la pression artérielle ; étourdissements et

roulement nasal provoqués par une inflammation de la muqueuse du nez (rhinite) ; indigestion, vomissements (nausées) ; chute des cheveux, augmentation de la

transpiration, démangeaisons cutanées, changement de coloration de la peau ; difficultés pour uriner, augmentation des envies d'uriner la nuit, augmentation du nombre de

mictions ; incapacité à obtenir une érection, gêne ou augmentation des seins chez l'homme, douleur, malaise, douleurs musculaires, crampes musculaires ; augmentation

ou diminution du poids.

- Rare (pouvant affecter jusqu'à 1 personne sur 1 000) : Confusion.

- Très rare (pouvant affecter jusqu'à 1 personne sur 10 000) : Diminution du nombre de globules blancs, diminution des plaquettes sanguines pouvant entraîner une

formation anormale d'hématomes ou des saignements légers (lésions des globules rouges) ; augmentation du sucre dans le sang (hyperglycémie) ; gonflement des

gencives, indigestion (nausées) ; anomalies de la fonction hépatique, inflammation du foie (hépatite) ; jaunissement de la peau (ictère), élévation des enzymes

hépatiques pouvant avoir un effet sur certaines analyses médicales ; augmentation de la tension musculaire ; inflammation des vaisseaux sanguins, souvent accompagnée

d'une éruption cutanée, sensibilité à la lumière ; troubles associant une rigidité, des tremblements et/ou troubles du mouvement.

Valsartan

- Fréquence indéterminée (ne peut être estimée sur la base des données disponibles) : Diminution des globules rouges, fièvre, anémie ou lésions dans la bouche dues à des

infections ; apparition spontanée de saignements ou de bleus ; taux élevé de potassium dans le sang ; résultats anormaux des tests hépatiques ; diminution de la fonction

rénale ; fonction rénale fortement diminuée ; gonflement principalement du visage et de la gorge ; douleurs musculaires ; éruptions cutanées, boutons rouge vif ;

fièvre ; démangeaisons ; réaction allergique. Si vous présentez l'un de ces effets, parlez-en immédiatement à votre médecin.

Si vous ressentez un quelconque effet indésirable, parlez-en à votre médecin ou, votre pharmacien. Ceci s'applique aussi à tout effet

indésirable qui ne serait pas mentionné dans cette notice.

5- COMMENT CONSERVER SULIAT® ?

Tenir hors de la portée et de la vue des enfants.

Ne pas utiliser après la date de péremption figurant sur la boîte et sur le blister. (La date d'expiration fait référence au dernier jour du mois mentionné).

A conserver dans l'emballage d'origine, à une température ne dépassant pas 25°C et à l'abri de l'humidité.

« Ne jetez aucun médicament ou tout-à-fait, « ou avec les ordures ménagères ».

Demandez à votre pharmacien d'éliminer les médicaments que vous n'utilisez plus. Ces mesures contribueront à protéger l'environnement.

6- INFORMATIONS SUPPLÉMENTAIRES

Que contient SULIAT® ?

Composition qualitative et quantitative en substances actives par comprimé pelliculé :

SULIAT® 80 mg/5 mg

Valsartan 80 mg

Amlodipine 5 mg

SULIAT® 160 mg/5 mg

Valsartan 160 mg

Amlodipine 5 mg

SULIAT® 160 mg/10 mg

Valsartan 160 mg

Amlodipine 10 mg

Composition qualitative en excipients (communs) :

Croscopollose type A, Aerosol 200, Iod, Sulfate de Magnésium, Avicel PH 102, Sheffcoat blanc 130631109 (SULIAT® 80mg/5mg et SULIAT® 160mg/10mg), Sheffcoat

rose 130672270 (SULIAT® 160mg/5mg), eau purifiée.

Nom et adresse de l'EPI titulaire de l'AMM ou Maroc :

Laboratoires AFRIC-PHAR

Zone industrielle, Ouest Air Harrodd,

Route Régionale N° 322 (ex R.S. 111),

Km 12-400 Air Harrodd

28 430 Meknes-Meknes.

Date de mise à jour

Février 2018

Conditions de prescription et de délivrance.

Teloua A.

Informations réservées aux professionnels de santé

Sans objet.

SULIAT®

80 mg/5 mg

160 mg/5 mg

160 mg/10 mg

Comprimés pelliculés, boîtes de 14, 28 et 56

Valsartan / Amlodipine

Veillez lire attentivement l'intégralité de cette notice avant de prendre le médicament car elle contient des informations importantes pour vous.

- Garder cette notice, vous pourriez avoir besoin de la relire.
- Si vous avez d'autres questions, demandez plus d'informations à votre pharmacien.
- Le médicament vous a été personnellement prescrit. Ne le donnez jamais à d'autres personnes. Il pourrait leur être nocif, même si les signes de leur maladie sont identiques aux vôtres.
- Si l'un des effets indésirables devient grave ou si vous remarquez un effet indésirable non mentionné dans cette notice, parlez-en à votre médecin ou à votre pharmacien.

Que contient cette notice :

- 1- Qu'est-ce que SULIAT® et dans quel cas est-il utilisé ?
- 2- Quelles sont les informations à connaître avant de prendre SULIAT® ?
- 3- Comment prendre SULIAT® ?
- 4- Quels sont les effets indésirables éventuels ?
- 5- Comment conserver SULIAT® ?
- 6- Informations supplémentaires

1- QU'EST-CE QUE SULIAT® ET DANS QUEL CAS EST-IL UTILISÉ ?

Classe pharmacologique :

Les comprimés de SULIAT® contiennent deux substances actives : Valsartan et Amlodipine. Ces substances sont dotées de mécanismes complémentaires pour le contrôle de la tension artérielle lorsque celle-ci est trop élevée.
— L'amlodipine appartient à la classe des « inhibiteurs calciques ».
— L'amlodipine empêche le calcium de traverser la paroi des vaisseaux sanguins, ce qui empêche les vaisseaux sanguins de se rétrécir.
— Le Valsartan appartient à la classe des « antagonistes des récepteurs de l'angiotensine II ». L'angiotensine II est produite par le corps et elle provoque le rétrécissement des vaisseaux sanguins, avec pour conséquence une augmentation de la tension artérielle. Le Valsartan agit en bloquant l'effet de l'angiotensine II.
Cela signifie que ces deux substances combinées à empêcher le rétrécissement des vaisseaux sanguins. De ce fait, les vaisseaux sanguins se relâchent et la tension artérielle diminue.

Indications thérapeutiques :

SULIAT® est utilisé pour traiter la tension artérielle élevée (hypertension), chez les patients adultes dont la tension artérielle n'est pas suffisamment contrôlée soit par l'amlodipine soit par le valsartan, chacun administré seul.

2- QUELLES SONT LES INFORMATIONS À CONNAÎTRE AVANT DE PRENDRE SULIAT® ?

Liste des informations nécessaires avant la prise du médicament :

Contre-indications :

- Ne prenez jamais SULIAT®, comprimés pelliculés dans les cas suivants :
 - Si vous êtes allergique au valsartan, à l'amlodipine, aux dihydroxydes ou à l'un des autres composants contenus dans ce médicament. Si vous pensez que vous pouvez être allergique, ne prenez pas SULIAT® et parlez-en à votre médecin.
 - Si vous avez eu des graves problèmes hépatiques ou des problèmes biliaires tels que cirrhose biliaire ou cholestase.
 - Si vous êtes enceinte ou plus de 3 mois. (à cet effet de l'avis de prendre SULIAT® en début de grossesse).
 - Si vous présentez une baisse sévère de la pression artérielle (hypotension sévère).
 - Si vous avez eu de graves problèmes rénaux ou si vous êtes sous dialyse.
 - Si vous présentez un diabète ou une insuffisance rénale (DFG < 60 ml/min/1,73 m²) ou si vous avez l'association de SULIAT® à des médicaments contenant de l'alcool.
 - Si vous présentez un choc, y compris choc cardiogénique (une affection dans laquelle votre cœur est incapable d'apporter suffisamment de sang à l'organisme).
 - Si vous présentez une obstruction de la valve de l'écluse du ventricule gauche (par exemple, cardiomyopathie hypertrophique obstructive et sténose aortique de degré élevé).
- Si vous avez eu d'une insuffisance cardiaque congestive.

Si vous êtes dans l'un des situations ci-dessus, ne prenez pas SULIAT® et parlez-en à votre médecin.

Mises en garde spéciales et précautions particulières d'emploi :

- Faites attention avec SULIAT® dans les cas suivants :
 - Si vous êtes malade (vomissements ou diarrhée).
 - Si vous avez des problèmes hépatiques ou rénaux.
 - Si vous avez un rétrécissement de l'artère rénale unilatérale ou bilatérale ou une sténose artérielle sur rein unique.
 - Si vous avez une affection touchant les glandes surrénales qui s'appelle « hyperaldostérionisme primaire ».
 - Si vous avez eu une insuffisance cardiaque ou un post infarctus. Votre médecin doit évaluer votre fonction rénale.
 - Si votre médecin vous a informé que vous avez eu un rétrécissement des valves du cœur (appelé « sténose aortique ou mitrale ») ou que l'épaisseur de votre murde cardiaque est augmentée de manière anormale (ce que l'on appelle une « cardiomyopathie hypertrophique obstructive »).
 - Si vous avez eu une greffe de rein ou si vous êtes informé que vous avez un rétrécissement des artères rénales.
 - Si vous avez eu de graves problèmes rénaux (DFG < 30 ml/min/1,73 m²) et si vous êtes sous dialyse.
 - Si vous avez présenté des gonflements, en particulier du visage et de la gorge, lors de la prise d'autres médicaments (y compris les inhibiteurs de l'enzyme de conversion de l'angiotensine). Si ces symptômes surviennent, arrêtez de prendre SULIAT® et contactez votre médecin immédiatement. Vous ne devez jamais reprendre SULIAT®.
 - Si vous prenez l'un des médicaments suivants pour traiter une hypertension :
 - Un « inhibiteur de l'enzyme de conversion (IEC) » (par exemple énalapril, lisinapril, ramipril), en particulier si vous avez des problèmes rénaux dus à un diabète.
 - Aldicarb.

• Votre médecin pourra surveiller régulièrement le fonctionnement de vos reins, votre pression artérielle, et le taux des électrolytes (par ex. du potassium) dans votre sang.

Interactions avec d'autres médicaments :

- Prise de SULIAT®, comprimés pelliculés, avec d'autres médicaments :
 - Veuillez informer votre médecin ou votre pharmacien si vous prenez ou avez récemment pris ou pourriez prendre tout autre médicament. Votre médecin pourrait avoir besoin de modifier la dose de vos médicaments et/ou prendre d'autres précautions. Il se peut, dans certains cas, que vous deviez arrêter l'un de ces médicaments. Ceci est d'autant plus important si vous utilisez l'un des médicaments suivants :
 - Le lithium (Médicament utilisé pour traiter certains types de dépression).
 - Digoxine (un type de médicament qui augmente la quantité d'urine que vous produisez) ;
 - Digoxine (épargneur de potassium, suppléments potassiques, substituts du sel contenant du potassium et autres substances susceptibles d'augmenter les taux de potassium).
 - Trinitrine/nitroglycérine et autres nitrates ou autres substances appelées « vasodilatateurs ».
 - Médicaments utilisés pour traiter les myasmes (ex. tétracaine, écarbazépine).
 - Les anti-inflammatoires non stéroïdiens (AINS) y compris les inhibiteurs sélectifs de la cyclooxygénase-2, acide acétylsalicylique (C-3g/par) et AINS non sélectifs. Votre médecin peut vérifier votre fonction rénale.
 - Médicaments anticonvulsifs (ex. carbamazépine, phénobarbital, phénytoïne, triphosphénylamine, primidone).
 - Médicaments utilisés dans le VIH /SIDA (ex. Ritonavir).
 - Médicaments utilisés pour traiter les infections bactériennes (tels que rifampicine, érythromycine, clarithromycine).
 - Vinpocetine (médicament à usage cardiovasculaire).
 - Simvastatine (médicament utilisé pour contrôler des taux élevés de cholestérol).
 - Dantrolène (perfusion pour traiter des anomalies graves de température corporelle).
 - Médicaments utilisés en prévention du rejet de greffe (ciclosporine).

Interactions avec les aliments et les boissons

La consommation ou le jeûne de pamplemousse ne doivent pas être consommés par les personnes à qui SULIAT® a été prescrit. Ceci est dû au fait que le pamplemousse et le jeûne de pamplemousse peuvent conduire à une augmentation des taux sanguins de la substance active Amlodipine, pouvant induire une augmentation imprévue de l'effet hypotenseur de SULIAT®.

Interactions avec les produits de phytothérapie ou thérapies alternatives

Extrait de millepertuis.

Utilisation pendant la grossesse et l'allaitement

Grossesse :
Vous devez informer votre médecin si vous pensez être (ou susceptible de devenir) enceinte.
Votre médecin vous recommandera normalement d'arrêter de prendre SULIAT® avant d'être enceinte ou dès que vous apprendrez que vous êtes enceinte. Il vous recommandera de prendre un autre médicament à la place de SULIAT®.

SULIAT® est déconseillé en début de grossesse, et il ne doit pas être pris si vous êtes enceinte de plus de 3 mois, car cela pourrait nuire gravement à votre enfant s'il est utilisé après le troisième mois de grossesse.

Allaitement :

Informez votre médecin si vous allaitez ou êtes sur le point de commencer à allaiter. SULIAT® est déconseillé chez les femmes qui allaitent et votre médecin pourrait choisir un autre traitement si vous souhaitez allaiter, surtout si votre enfant n'est pas un prématuré.

Demandez conseil à votre médecin ou à votre pharmacien avant de prendre tout médicament.

Sportifs

Sous objet.

Effets sur l'aptitude à conduire un véhicule ou à utiliser des machines

Le médicament peut provoquer occasionnellement des sensations vertigineuses ou de la fatigue. Cela peut affecter votre concentration. Ainsi, si vous n'êtes pas sûr de la manière dont vous réagissez au traitement par ce médicament, ne conduisez pas, n'utilisez pas de machines ou n'exercez pas toute autre activité qui nécessite une concentration.

3- COMMENT CONSERVER SULIAT® ?

Instructions pour un bon usage

Veillez à toujours prendre ce médicament en suivant exactement les indications.

Posologie, Mode et/ou voie(s) d'administration

Posologie : Adaptation à l'indication et durée de traitement

• La dose initiale de SULIAT® est de 1 comprimé par jour.

• Patients âgés (âgés de 65 ans et plus) : votre médecin doit prendre des précautions.

• Ne pas dépasser la dose prescrite.

Selon la manière dont vous allez réagir au traitement, votre

Mode et voie d'administration :

• Prenez ce médicament par voie orale, au même moment de la journée que

prenez les comprimés avec un verre d'eau.

• Vous pouvez prendre SULIAT® au cours ou au début des repas. Ne le pre

nez pas avec du jus de fruit.

Symptômes et conduite à tenir en cas de surdosage

Un surdosage avec le valsartan et l'amlodipine peut provoquer une

tachycardie.

Si vous avez pris plus de SULIAT®, contactez votre médecin.

Conduite à tenir en cas d'omission d'un ou plusieurs doses

Si vous oubliez de prendre SULIAT®, ne prenez pas de dose supplémentaire.

• Prenez la dose que vous avez en stock et prenez ensuite la dose suivante au moment habituel.

Si vous avez pris plus de SULIAT®, contactez votre médecin.

Conduite à tenir en cas d'omission d'un ou plusieurs doses

Si vous oubliez de prendre SULIAT®, ne prenez pas de dose supplémentaire.

• Prenez la dose que vous avez en stock et prenez ensuite la dose suivante au moment habituel.

Si vous avez pris plus de SULIAT®, contactez votre médecin.

Conduite à tenir en cas d'omission d'un ou plusieurs doses

Si vous oubliez de prendre SULIAT®, ne prenez pas de dose supplémentaire.

• Prenez la dose que vous avez en stock et prenez ensuite la dose suivante au moment habituel.

Si vous avez pris plus de SULIAT®, contactez votre médecin.

Conduite à tenir en cas d'omission d'un ou plusieurs doses

Si vous oubliez de prendre SULIAT®, ne prenez pas de dose supplémentaire.

• Prenez la dose que vous avez en stock et prenez ensuite la dose suivante au moment habituel.

Si vous avez pris plus de SULIAT®, contactez votre médecin.

Conduite à tenir en cas d'omission d'un ou plusieurs doses

Si vous oubliez de prendre SULIAT®, ne prenez pas de dose supplémentaire.

• Prenez la dose que vous avez en stock et prenez ensuite la dose suivante au moment habituel.

Si vous avez pris plus de SULIAT®, contactez votre médecin.

Conduite à tenir en cas d'omission d'un ou plusieurs doses

Si vous oubliez de prendre SULIAT®, ne prenez pas de dose supplémentaire.

• Prenez la dose que vous avez en stock et prenez ensuite la dose suivante au moment habituel.

Si vous avez pris plus de SULIAT®, contactez votre médecin.

Conduite à tenir en cas d'omission d'un ou plusieurs doses

Si vous oubliez de prendre SULIAT®, ne prenez pas de dose supplémentaire.

• Prenez la dose que vous avez en stock et prenez ensuite la dose suivante au moment habituel.

Si vous avez pris plus de SULIAT®, contactez votre médecin.

Conduite à tenir en cas d'omission d'un ou plusieurs doses

Si vous oubliez de prendre SULIAT®, ne prenez pas de dose supplémentaire.

• Prenez la dose que vous avez en stock et prenez ensuite la dose suivante au moment habituel.

Si vous avez pris plus de SULIAT®, contactez votre médecin.

Conduite à tenir en cas d'omission d'un ou plusieurs doses

Si vous oubliez de prendre SULIAT®, ne prenez pas de dose supplémentaire.

• Prenez la dose que vous avez en stock et prenez ensuite la dose suivante au moment habituel.

Si vous avez pris plus de SULIAT®, contactez votre médecin.

Conduite à tenir en cas d'omission d'un ou plusieurs doses

Si vous oubliez de prendre SULIAT®, ne prenez pas de dose supplémentaire.

• Prenez la dose que vous avez en stock et prenez ensuite la dose suivante au moment habituel.

Si vous avez pris plus de SULIAT®, contactez votre médecin.

Conduite à tenir en cas d'omission d'un ou plusieurs doses

Si vous oubliez de prendre SULIAT®, ne prenez pas de dose supplémentaire.

• Prenez la dose que vous avez en stock et prenez ensuite la dose suivante au moment habituel.

Si vous avez pris plus de SULIAT®, contactez votre médecin.

Conduite à tenir en cas d'omission d'un ou plusieurs doses

Si vous oubliez de prendre SULIAT®, ne prenez pas de dose supplémentaire.

• Prenez la dose que vous avez en stock et prenez ensuite la dose suivante au moment habituel.

Si vous avez pris plus de SULIAT®, contactez votre médecin.

Conduite à tenir en cas d'omission d'un ou plusieurs doses

Si vous oubliez de prendre SULIAT®, ne prenez pas de dose supplémentaire.

• Prenez la dose que vous avez en stock et prenez ensuite la dose suivante au moment habituel.

Si vous avez pris plus de SULIAT®, contactez votre médecin.

Conduite à tenir en cas d'omission d'un ou plusieurs doses

Si vous oubliez de prendre SULIAT®, ne prenez pas de dose supplémentaire.

• Prenez la dose que vous avez en stock et prenez ensuite la dose suivante au moment habituel.

Si vous avez pris plus de SULIAT®, contactez votre médecin.

Conduite à tenir en cas d'omission d'un ou plusieurs doses

Si vous oubliez de prendre SULIAT®, ne prenez pas de dose supplémentaire.

• Prenez la dose que vous avez en stock et prenez ensuite la dose suivante au moment habituel.

Si vous avez pris plus de SULIAT®, contactez votre médecin.

Conduite à tenir en cas d'omission d'un ou plusieurs doses

Si vous oubliez de prendre SULIAT®, ne prenez pas de dose supplémentaire.

• Prenez la dose que vous avez en stock et prenez ensuite la dose suivante au moment habituel.

Si vous avez pris plus de SULIAT®, contactez votre médecin.

Conduite à tenir en cas d'omission d'un ou plusieurs doses

Si vous oubliez de prendre SULIAT®, ne prenez pas de dose supplémentaire.

• Prenez la dose que vous avez en stock et prenez ensuite la dose suivante au moment habituel.

Si vous avez pris plus de SULIAT®, contactez votre médecin.

Conduite à tenir en cas d'omission d'un ou plusieurs doses

Si vous oubliez de prendre SULIAT®, ne prenez pas de dose supplémentaire.

• Prenez la dose que vous avez en stock et prenez ensuite la dose suivante au moment habituel.

Si vous avez pris plus de SULIAT®, contactez votre médecin.

Conduite à tenir en cas d'omission d'un ou plusieurs doses

Si vous oubliez de prendre SULIAT®, ne prenez pas de dose supplémentaire.

• Prenez la dose que vous avez en stock et prenez ensuite la dose suivante au moment habituel.

Si vous avez pris plus de SULIAT®, contactez votre médecin.

Conduite à tenir en cas d'omission d'un ou plusieurs doses

Si vous oubliez de prendre SULIAT®, ne prenez pas de dose supplémentaire.

• Prenez la dose que vous avez en stock et prenez ensuite la dose suivante au moment habituel.

Si vous avez pris plus de SULIAT®, contactez votre médecin.

Conduite à tenir en cas d'omission d'un ou plusieurs doses

Si vous oubliez de prendre SULIAT®, ne prenez pas de dose supplémentaire.

• Prenez la dose que vous avez en stock et prenez ensuite la dose suivante au moment habituel.

Si vous avez pris plus de SULIAT®, contactez votre médecin.

Conduite à tenir en cas d'omission d'un ou plusieurs doses

Si vous oubliez de prendre SULIAT®, ne prenez pas de dose supplémentaire.

• Prenez la dose que vous avez en stock et prenez ensuite la dose suivante au moment habituel.

Si vous avez pris plus de SULIAT®, contactez votre médecin.

Conduite à tenir en cas d'omission d'un ou plusieurs doses

Si vous oubliez de prendre SULIAT®, ne prenez pas de dose supplémentaire.

• Prenez la dose que vous avez en stock et prenez ensuite la dose suivante au moment habituel.

Si vous avez pris plus de SULIAT®, contactez votre médecin.

Conduite à tenir en cas d'omission d'un ou plusieurs doses

Si vous oubliez de prendre SULIAT®, ne prenez pas de dose supplémentaire.

• Prenez la dose que vous avez en stock et prenez ensuite la dose suivante au moment habituel.

Si vous avez pris plus de SULIAT®, contactez votre médecin.

Conduite à tenir en cas d'omission d'un ou plusieurs doses

Si vous oubliez de prendre SULIAT®, ne prenez pas de dose supplémentaire.

• Prenez la dose que vous avez en stock et prenez ensuite la dose suivante au moment habituel.

Si vous avez pris plus de SULIAT®, contactez votre médecin.

Conduite à tenir en cas d'omission d'un ou plusieurs doses

Si vous oubliez de prendre SULIAT®, ne prenez pas de dose supplémentaire.

• Prenez la dose que vous avez en stock et prenez ensuite la dose suivante au moment habituel.

Si vous avez pris plus de SULIAT®, contactez votre médecin.

Conduite à tenir en cas d'omission d'un ou plusieurs doses

Si vous oubliez de prendre SULIAT®, ne prenez pas de dose supplémentaire.

• Prenez la dose que vous avez en stock et prenez ensuite la dose suivante au moment habituel.

Si vous avez pris plus de SULIAT®, contactez votre médecin.

Conduite à tenir en cas d'omission d'un ou plusieurs doses

Si vous oubliez de prendre SULIAT®, ne prenez pas de dose supplémentaire.

• Prenez la dose que vous avez en stock et prenez ensuite la dose suivante au moment habituel.

Si vous avez pris plus de SULIAT®, contactez votre médecin.

Conduite à tenir en cas d'omission d'un ou plusieurs doses

Si vous oubliez de prendre SULIAT®, ne prenez pas de dose supplémentaire.

• Prenez la dose que vous avez en stock et prenez ensuite la dose suivante au moment habituel.

Si vous avez pris plus de SULIAT®, contactez votre médecin.

Conduite à tenir en cas d'omission d'un ou plusieurs doses

Si vous oubliez de prendre SULIAT®, ne prenez pas de dose supplémentaire.

• Prenez la dose que vous avez en stock et prenez ensuite la dose suivante au moment habituel.

Si vous avez pris plus de SULIAT®, contactez votre médecin.

Conduite à tenir en cas d'omission d'un ou plusieurs doses

Si vous oubliez de prendre SULIAT®, ne prenez pas de dose supplémentaire.

• Prenez la dose que vous avez en stock et prenez ensuite la dose suivante au moment habituel.

Si vous avez pris plus de SULIAT®, contactez votre médecin.

Conduite à tenir en cas d'omission d'un ou plusieurs doses

Si vous oubliez de prendre SULIAT®, ne prenez pas de dose supplémentaire.

• Prenez la dose que vous avez en stock et prenez ensuite la dose suivante au moment habituel.

Si vous avez pris plus de SULIAT®, contactez votre médecin.

Conduite à tenir en cas d'omission d'un ou plusieurs doses

Si vous oubliez de prendre SULIAT®, ne prenez pas de dose supplémentaire.

• Prenez la dose que vous avez en stock et prenez ensuite la dose suivante au moment habituel.

Si vous avez pris plus de SULIAT®, contactez votre médecin.

Conduite à tenir en cas d'omission d'un ou plusieurs doses

Si vous oubliez de prendre SULIAT®, ne prenez pas de dose supplémentaire.

• Prenez la dose que vous avez en stock et prenez ensuite la dose suivante au moment habituel.

Si vous avez pris plus de SULIAT®, contactez votre médecin.

Conduite à tenir en cas d'omission d'un ou plusieurs doses

Si vous oubliez de prendre SULIAT®, ne prenez pas de dose supplémentaire.

• Prenez la dose que vous avez en stock et prenez ensuite la dose suivante au moment habituel.

Si vous avez pris plus de SULIAT®, contactez votre médecin.

Conduite à tenir en cas d'omission d'un ou plusieurs doses

Si vous oubliez de prendre SULIAT®, ne prenez pas de dose supplémentaire.

• Prenez la dose que vous avez en stock et prenez ensuite la dose suivante au moment habituel.

Si vous avez pris plus de SULIAT®, contactez votre médecin.

Conduite à tenir en cas d'omission d'un ou plusieurs doses

Si vous oubliez de prendre SULIAT®, ne prenez pas de dose supplémentaire.

• Prenez la dose que vous avez en stock et prenez ensuite la dose suivante au moment habituel.

Si vous avez pris plus de SULIAT®, contactez votre médecin.

Conduite à tenir en cas d'omission d'un ou plusieurs doses

Si vous oubliez de prendre SULIAT®, ne prenez pas de dose supplémentaire.

• Prenez la dose que vous avez en stock et prenez ensuite la dose suivante au moment habituel.

Si vous avez pris plus de SULIAT®, contactez votre médecin.

SULIAT®

80 mg/5 mg
160 mg/5 mg
160 mg/10 mg

Comprimés pelliculés, boîtes de 14, 28 et 56

Valartan / Amlodipine

Veuillez lire attentivement l'intégralité de cette notice avant de prendre ce médicament car elle contient des informations importantes pour vous.

- Conservez cette notice, vous pourriez avoir besoin de la relire.
- Si vous avez d'autres questions, demandez plus d'informations à votre médecin ou à votre pharmacien.
- Le médicament vous a été personnellement prescrit. Ne le donnez jamais à d'autres personnes. Il pourrait leur être nocif, même si les signes de leur maladie sont identiques aux vôtres.
- Si l'un des effets indésirables devient grave ou si vous remarquez un effet indésirable non mentionné dans cette notice, parlez-en à votre médecin ou à votre pharmacien.

Que contient cette notice :

- 1- Qui est-ce que SULIAT® et dans quel cas est-il utilisé ?
- 2- Quelles sont les informations à connaître avant de prendre SULIAT® ?
- 3- Comment prendre SULIAT® ?
- 4- Quels sont les effets indésirables éventuels ?
- 5- Comment conserver SULIAT® ?
- 6- Informations supplémentaires

1- QUI EST-CE QUE SULIAT® ET DANS QUEL CAS EST-IL UTILISÉ ?

Classe pharmacothérapeutique :
Code ATC : C09DB01

Les comprimés de SULIAT® contiennent deux substances actives : Valartan et Amlodipine. Ces substances sont dotées de mécanismes complémentaires pour le contrôle de la tension artérielle lorsque celle-ci est élevée.

- L'amlodipine appartient à la classe des « inhibiteurs calciques ».

- La Valartan appartient à la classe des « antagonistes des récepteurs de l'angiotensine II ». L'angiotensine II est produite par le corps et elle provoque le rétrécissement des vaisseaux sanguins, avec pour conséquence une augmentation de la tension artérielle. Le Valartan agit en bloquant l'effet de l'angiotensine II. Cela signifie que ces deux substances contribuent à empêcher le rétrécissement des vaisseaux sanguins. De ce fait, les vaisseaux sanguins se relâchent et la tension artérielle diminue.

Indications thérapeutiques :
SULIAT® est utilisé pour traiter la tension artérielle élevée (hypertension), chez les patients adultes dont la tension artérielle n'est pas suffisamment contrôlée soit par l'amlodipine seule ou par le valartan, dosage administré seul.

2- QUELLES SONT LES INFORMATIONS À CONNAÎTRE AVANT DE PRENDRE SULIAT® ?

Liste des informations nécessaires avant la prise du médicament :

- Ne prenez jamais SULIAT®, comprimés pelliculés dans les cas suivants :**
- Si vous êtes allergique au valartan, à l'amlodipine, aux dihydropyridines ou à l'un des autres composants contenus dans ce médicament. Si vous pensez que vous pouvez être allergique, ne prenez pas SULIAT® et parlez-en à votre médecin.
 - Si vous avez eu des graves problèmes hépatiques ou des problèmes biliaires tels que cirrhose biliaire ou cholestase.
 - Si vous êtes enceinte de plus de 3 mois. (Il est également recommandé d'éviter de prendre SULIAT® en début de grossesse).
 - Si vous présentez une basse tension de la pression artérielle (hypotension sévère).
 - Si vous avez eu des graves problèmes rénaux ou si vous êtes sous dialyse.
 - Si vous présentez un diabète ou une insuffisance rénale (DFG < 60 ml/min/1,73 m²) et vous avez l'association de SULIAT® de médicaments contenant de l'aliskine.
 - Si vous présentez un choc, y compris choc cardiogénique (une affection dans laquelle votre cœur est incapable d'apporter suffisamment de sang à l'organisme).
 - Si vous présentez une obstruction de la voie d'éjection du ventricule gauche (par exemple, cardiomyopathie hypertrophique obstructive et sténose coronaire de degré élevé).
 - Si vous souffrez d'une insuffisance cardiaque après un infarctus aigu du myocarde.
- Si vous êtes dans l'un des situations d-dessus, ne prenez pas SULIAT® et parlez-en à votre médecin.**
- Niveaux de surveillance et précautions particulières d'emploi :**
- Faites attention avec SULIAT® dans les cas suivants :**
- Si vous êtes malade (vomissements ou diarrhée).
 - Si vous avez des problèmes hépatiques ou rénaux.
 - Si vous avez un rétrécissement de l'artère rénale unilatérale ou bilatérale ou une sténose artérielle sur rein unique.
 - Si vous avez une affection touchant les glandes surrénales qui s'appelle « hyperaldostéronisme primaire ».
 - Si vous avez eu une insuffisance cardiaque ou un pont infarctus. Votre médecin doit évaluer votre fonction rénale.
 - Si votre médecin vous a informé que vous avez eu un rétrécissement des valves du cœur (appelé « sténose coronaire ou mitrale ») ou que l'épaisseur de votre muscle cardiaque est augmentée de manière anormale (ce que l'on appelle une « cardiomyopathie hypertrophique obstructive »).
 - Si vous avez eu une greffe de rein ou si vous êtes informé que vous avez un rétrécissement des artères rénales.
 - Si vous avez eu des graves problèmes rénaux (DFG < 30 ml/min/1,73 m²) et si vous êtes sous dialyse.
 - Si vous avez présenté des gonflements, en particulier du visage et de la gorge, lors de la prise d'autres médicaments (y compris les inhibiteurs de l'enzyme de conversion de l'angiotensine). Si ces symptômes surviennent, arrêtez de prendre SULIAT® et contactez votre médecin immédiatement. Vous ne devez jamais reprendre SULIAT®.
 - Si vous prenez l'un des médicaments suivants pour traiter une hypertension :
 - Un « inhibiteur de l'enzyme de conversion (IEC) » (par exemple lisinapril, lisinapril, ramipril), en particulier si vous avez des problèmes rénaux dus à un diabète.
 - Aliskine.
- Votre médecin pourra surveiller régulièrement le fonctionnement de vos reins, votre pression artérielle, et le taux des électrolytes (par ex. du potassium) dans votre sang.

Enfants et adolescents

L'utilisation de l'association valartan/amlodipine n'est pas recommandée chez l'enfant et chez l'adolescent (âgés de moins de 18 ans).

Interactions avec d'autres médicaments

- Prise de SULIAT®, comprimés pelliculés, avec d'autres médicaments :**
- Veuillez informer votre médecin ou votre pharmacien si vous prenez ou avez récemment pris ou pourriez prendre tout autre médicament. Votre médecin pourrait avoir besoin de modifier la dose de vos médicaments et/ou prendre d'autres précautions. Il se peut, dans certains cas, que vous deviez arrêter l'un de ces médicaments. Ceci est d'autant plus important si vous utilisez l'un des médicaments énumérés ci-dessous :
- Le lithium (médicament utilisé pour traiter certains types de dépression).
 - Diurétiques (type de médicament qui augmente la quantité d'urine que vous produisez) :
 - Diurétiques épargneurs de potassium, suppléments potassiques, substituts du sel contenant du potassium et autres substances susceptibles d'augmenter les taux de potassium.
 - Tétracycline/nitroglycérine et autres nitrates ou autres substances appelées « vasodilatateurs »
 - Médicaments utilisés pour traiter les mycoses (ex. itraconazole, itraconazole).
 - Les anti-inflammatoires non stéroïdiens (AINS) y compris les inhibiteurs sélectifs de la cyclooxygénase-2, acide acétylsalicylique (>3g/jour) et AINS non sélectifs. Votre médecin peut vérifier votre fonction rénale.
 - Médicaments anticonvulsifs (ex. carbamazépine, phénytoïne, phénylhydantoin, lamotrigine, primidone).
 - Médicaments utilisés dans le HIV/SIDA (ex. Ritonavir).
 - Médicaments utilisés pour traiter les infections bactériennes (tels que rifampicine, érythromycine, clarithromycine).
 - Virapamil, didanosine (médicaments à visée cardiologique).
 - Gemfibrozil (médicament utilisé pour contrôler des taux élevés de cholestérol).
 - Dantrolène (perfusion pour traiter des convulsions graves de température corporelle).
 - Médicaments utilisés en prévention du rejet de greffe (ciclosporine).

Interactions avec les aliments et les boissons

Le pamplemousse ou le jus de pamplemousse ne doivent pas être consommés par les personnes à qui SULIAT® a été prescrit. Ceci est dû au fait que le pamplemousse et le jus de pamplemousse peuvent conduire à une augmentation des taux sanguins de la substance active Amlodipine, pouvant induire une augmentation imprévue de l'effet hypertenseur de SULIAT®.

Interactions avec les produits de phytothérapie ou thérapies alternatives

Utilisation pendant la grossesse et l'allaitement

Grossesse :

Vous devez informer votre médecin si vous pensez être (ou susceptible de devenir) enceinte.

Votre médecin vous recommandera normalement d'arrêter de prendre SULIAT® avant d'être enceinte ou dès que vous apprendrez que vous êtes enceinte. Il vous recommandera de prendre un autre médicament à la place de SULIAT®.

SULIAT® est déconseillé en début de grossesse, et il ne doit pas être pris si vous êtes enceinte de plus de 3 mois, car cela pourrait nuire gravement à votre enfant. S'il est utilisé après le troisième mois de grossesse.

Allaitement :

Informez votre médecin si vous allaitez ou êtes sur le point de commencer à allaiter. SULIAT® est déconseillé chez les femmes qui allaitent et votre médecin pourrait choisir un autre traitement si vous souhaitez allaiter, surtout si votre enfant est un nouveau-né ou un prématuré.

Demandez conseil à votre médecin ou à votre pharmacien avant de prendre tout médicament.

Spécialités
Sans objet.

Effets sur l'aptitude à conduire un véhicule ou à utiliser des machines
Le médicament peut provoquer occasionnellement des sensations vertigineuses ou une fatigue. Cela peut affecter votre concentration. Ainsi, si vous n'êtes pas sûr de la manière dont vous réagirez au traitement par ce médicament, ne conduisez pas, n'utilisez pas de machines ou n'engagez pas toute autre activité qui nécessite une concentration.

5mg

28 comprimés pelliculés

Voie Orale

5-COMMENT CONSERVER SULIAT® ?

Tenez hors de la portée et de la vue des enfants.

Ne pas utiliser après la date de péremption figurant sur la boîte et sur le blister. (La date d'expiration fait référence au dernier jour du mois mentionné).

À conserver dans l'emballage d'origine, à une température ne dépassant pas 25°C et à l'abri de l'humidité.

« Ne jetez aucun médicament au tout-à-l'égout, « ni avec les ordures ménagères ».

Demandez à votre pharmacien d'éliminer les médicaments que vous n'utilisez plus. Ces mesures contribueront à protéger l'environnement.

4- QUELS SONT LES EFFETS INDÉSIRABLES ÉVENTUELS ?

Comme tous les médicaments, ce médicament peut provoquer des effets indésirables, mais ils ne surviennent pas systématiquement chez tout le monde.

Certains effets indésirables peuvent être graves et demandent une attention médicale immédiate.

Quelques patients ont présenté les effets indésirables graves suivants (pouvant affecter jusqu'à 1 personne sur 1 000). Si vous présentez l'un de ces effets, prévenez immédiatement votre médecin :

- Réaction allergique avec des symptômes tels que : éruption, démangeaisons, gonflement du visage ou des lèvres ou de la langue, difficulté à respirer, tension artérielle basse (impression de faiblesse, sensation de tête vide).

Effets indésirables possibles de ce médicament :

- Fréquent (pouvant affecter jusqu'à 1 personne sur 10) : grippe, mal de gorge et gêne pour avaler ; maux de tête ; gonflement des bras, des mains, des jambes, des chevilles ou des pieds ; fatigue ; asthénie (faiblesse) ; rougeur et sensation de chaleur du visage et/ou du cou.
- Peu fréquent (pouvant affecter jusqu'à 1 personne sur 100) : sensations vertigineuses ; nausées et douleur abdominale ; sécheresse de la bouche ; somnolence, picotements ou engourdissement des mains ou des pieds ; vertige ; accélération des battements du cœur, y compris palpitations ; sensations vertigineuses au passage en position debout ; toux ; diarrhée ; constipation ; éruption cutanée, rougeur de la peau ; gonflement des articulations, mal de dos ; douleurs articulaires.
- Rare (pouvant affecter jusqu'à 1 personne sur 1 000) : sensation d'assèchement, bourdonnements dans les oreilles (acouphènes) ; bruyance ; envies d'uriner plus fréquentes que la normale ou impression de plus grande urgence à uriner ; impossibilité d'avoir ou de maintenir une érection ; sensation de bouclier ; tension artérielle basse avec des symptômes tels que sensations vertigineuses, sensation de tête vide ; transpiration excessive ; éruption cutanée sur tout le corps ; démangeaisons ; spasmes musculaires.

Si vous présentez un de ces effets sous une forme sévère, veuillez en informer votre médecin.

Effets indésirables rapportés avec l'amlodipine seule ou le valartan seul et qui sont soit non observés avec l'association fixe valartan/amlodipine soit observés plus fréquemment qu'avec valartan/amlodipine :

Amlodipine

Consultez votre médecin immédiatement si vous présentez l'un des effets indésirables suivants, sévères et très rares après la prise de ce médicament :

- Respiration sifflante soudaine, douleur thoracique, essoufflement ou difficultés respiratoires.
- Gonflement des poignets, du visage ou des lèvres.
- Gonflement de la langue et de la gorge entraînant de grandes difficultés respiratoires.
- Réactions cutanées sévères, notamment éruption cutanée intense, urticaire, rougeur de la peau sur l'ensemble du corps, démangeaisons sévères, apparition de vésicules, desquamation et gonflement de la peau, inflammation des muqueuses (syndrome de Stevens-Johnson) ou autres réactions allergiques.
- Crise cardiaque, battements cardiaques anormaux.
- Inflammation du pancréas pouvant entraîner une douleur abdominale et dorsale sévère accompagnée d'un très grand malaise.

Les effets indésirables suivants ont été observés. Si l'un de ces effets devient gênant ou s'il dure plus d'une semaine, vous devez contacter votre médecin.

- Fréquent (pouvant affecter jusqu'à 1 personne sur 10) : Sensations vertigineuses, somnolence ; palpitations (conscience de vos battements cardiaques) ; bouffées vasomotrices, gonflement des chevilles (œdème) ; douleur abdominale, mal au cœur (nausées).
- Peu fréquent (pouvant affecter jusqu'à 1 personne sur 100) : Changement de l'humeur, anxiété, dépression, insomnie, tremblements, anomalies du goût, évanouissements, perte de la sensation de douleur ; troubles visuels, baisse de la vision, flou de la vision, flou de la vision ; diminution de la pression artérielle ; étourdissement et écoulement nasal provoqués par une inflammation de la muqueuse du nez (rhinite) ; indigestion, vomissements (nausées) ; chute des cheveux, augmentation de la transpiration, démangeaisons cutanées, changement de coloration de la peau ; difficultés pour uriner, augmentation des envies d'uriner la nuit, augmentation du nombre de mictions ; incapacité à sécher une érection, gêne ou augmentation des seins chez l'homme, douleur, malaise, douleurs musculaires, crampes musculaires ; augmentation du gonflement du pied.
- Rare (pouvant affecter jusqu'à 1 personne sur 1 000) : Coelation.
- Très rare (pouvant affecter jusqu'à 1 personne sur 10 000) : Diminution du nombre des globules blancs, diminution des plaquettes sanguines pouvant entraîner une formation anormale d'hématomes ou des saignements fréquents (lésions des globules rouges) ; augmentation du sucre dans le sang (hyperglycémie) ; gonflement des périclives, ballonnement abdominal (gastro) ; anomalies de la fonction hépatique, inflammation du foie (hépatite) ; jaunissement de la peau (ictère), élévation des enzymes hépatiques pouvant avoir un effet sur certaines analyses médicales ; augmentation de la tension musculaire ; inflammation des vaisseaux sanguins, souvent accompagnée d'une douleur, sensibilité à la lumière ; troubles associés une rigidité, des tremblements et/ou troubles du mouvement.

5-COMMENT CONSERVER SULIAT® ?

Tenez hors de la portée et de la vue des enfants.

Ne pas utiliser après la date de péremption figurant sur la boîte et sur le blister. (La date d'expiration fait référence au dernier jour du mois mentionné).

À conserver dans l'emballage d'origine, à une température ne dépassant pas 25°C et à l'abri de l'humidité.

6-INFORMATIONS SUPPLÉMENTAIRES

Composition qualitative et quantitative en substances actives par comprimé pelliculé :

SULIAT® 80 mg/5 mg	
Valartan	80 mg
Amlodipine	5 mg

SULIAT® 160 mg/5 mg	
Valartan	160 mg
Amlodipine	5 mg

SULIAT® 160 mg/10 mg	
Valartan	160 mg
Amlodipine	10 mg

Composition qualitative en excipients (communs) :

Croscopolone type A, Aescul 200, talc, Silicium de Magnésium, Avicel PH 102, Shellac blanc L30631109 (SULIAT® 80mg/5mg et SULIAT® 160mg/10mg), Shellac noir L30672270 (SULIAT® 160mg/5mg), eau purifiée.

Nom et adresse de l'EPT titulaire de l'AMM au Maroc :
Laboratoires AFRIC-PHAR

Zone industrielle, Ouest Ain Harrouda, Route Régionale N° 322 (ex R.S 111) Km 12.400 Ain Harrouda 68 630 Mohammédia.

Date de mise à jour
Février 2018

Conditions de prescription et de délivrance.
Tableau A.

Informations réservées aux professionnels de santé
Sans objet.

Valsartan/ Amlodipine

- Si vous avez d'autres questions, demandez plus d'informations à votre médecin ou à votre pharmacien.
- Le médicament vous a été personnellement prescrit. Ne le donnez jamais à d'autres personnes. Il pourrait leur être nocif, même si les signes de leur maladie sont identiques aux vôtres.
- Si l'un des effets indésirables devient grave ou si vous remarquez un effet indésirable non mentionné dans cette notice, parlez-en à votre médecin ou à votre pharmacien.

- 1- Qu'est-ce que SULIAT® et dans quel cas est-il utilisé ?
- 2- Quelles sont les informations à connaître avant de prendre SULIAT® ?
- 3- Comment prendre SULIAT® ?
- 4- Quels sont les effets indésirables éventuels ?
- 5- Comment conserver SULIAT® ?
- 6- Informations supplémentaires

ה'תשנ"ח

1-50-6-62

01321a

ALDACTAZINE®



spironolactone, altizide

1. IDENTIFICATION DU MEDICAMENT

a. DENOMINATION

ALDACTAZINE® 25 mg / 15

b. COMPOSITION QUALITATIVE

Spironolactone

Altizide

Excipients q.s.p.

c. FORME PHARMACEUTIQUE

Comprimé pelliculé sécable

d. CLASSE PHARMACOTHERAPEUTIQUE

Diurétique thiazidique et diurétique osmotique

(C: système cardiovasculaire)

2. DANS QUEL(S) CAS UTILISER

Ce médicament est une association de :

- Hypertension artérielle.
- Œdèmes d'origine rénale, cardiaque et hépatique.

3. ATTENTION !

a. DANS QUEL(S) CAS NE PAS UTILISER CE MEDICAMENT (CONTRE-INDICATIONS)

Ce médicament NE DOIT PAS ETRE UTILISE dans les cas suivants :

- Insuffisance rénale grave ;
 - Insuffisance hépatique grave ;
 - Hyperkaliémie ;
 - Allergie à l'un des constituants de ce médicament ;
 - Association à d'autres diurétiques épargneurs de potassium (sauf en cas d'hypokaliémie).
- EN CAS DE DOUTE, IL EST INDISPENSABLE DE DEMANDER L'AVIS DE VOTRE MEDECIN OU DE VOTRE PHARMACIEN.

b. MISES EN GARDE SPECIALES

En cas d'atteinte hépatique, les diurétiques thiazidiques et apparentés peuvent induire une encéphalopathie hépatique. Dans ce cas, l'administration du diurétique doit être immédiatement interrompue.

c. PRECAUTIONS D'EMPLOI

Dans certaines situations pathologiques comme les troubles hépatiques, le diabète, la goutte, les maladies rénales, votre médecin peut être amené à vous prescrire des examens paracliniques (prise de sang).

Compte tenu de l'effet diurétique de ce médicament, il est préférable d'éviter de reprendre la dernière prise tard dans la journée afin d'éviter d'éventuels réveils nocturnes.

EN CAS DE DOUTE NE PAS HESITER A DEMANDER L'AVIS DE VOTRE MEDECIN OU DE VOTRE PHARMACIEN.

d. INTERACTIONS MEDICAMENTEUSES ET AUTRES INTERACTIONS

AFIN D'EVITER D'EVENUELLES INTERACTIONS ENTRE PLUSIEURS MEDICAMENTS, IL FAUT SIGNALER SYSTEMATIQUEMENT TOUT AUTRE TRAITEMENT EN COURS A

LOT N° :

1 2 8 8 5 9 4

P.P.V

39

30

UT. AV.

1 2

09366132/4

ALDACTAZINE®



spironolactone, altizide

1. IDENTIFICATION DU MEDICAMENT

a. DENOMINATION

ALDACTAZINE® 25 mg / 15

b. COMPOSITION QUALITATIVE

Spironolactone

Altizide

Excipients q.s.p.

c. FORME PHARMACEUTIQUE

Comprimé pelliculé sécable

d. CLASSE PHARMACOTHERAPEUTIQUE

Diurétique thiazidique et diurétique osmotique

(C: système cardiovasculaire)

2. DANS QUEL(S) CAS UTILISER

Ce médicament est une association de :

- Hypertension artérielle.
- Œdèmes d'origine rénale, cardiaque et hépatique.

3. ATTENTION !

a. DANS QUEL(S) CAS NE PAS UTILISER CE MEDICAMENT (CONTRE-INDICATIONS)

Ce médicament NE DOIT PAS ETRE UTILISE dans les cas suivants :

- Insuffisance rénale grave ;
 - Insuffisance hépatique grave ;
 - Hyperkaliémie ;
 - Allergie à l'un des constituants de ce médicament ;
 - Association à d'autres diurétiques épargneurs de potassium (sauf en cas d'hypokaliémie).
- EN CAS DE DOUTE, IL EST INDISPENSABLE DE DEMANDER L'AVIS DE VOTRE MEDECIN OU DE VOTRE PHARMACIEN.

b. MISES EN GARDE SPECIALES

En cas d'atteinte hépatique, les diurétiques thiazidiques et apparentés peuvent induire une encéphalopathie hépatique. Dans ce cas, l'administration du diurétique doit être immédiatement interrompue.

c. PRECAUTIONS D'EMPLOI

Dans certaines situations pathologiques comme les troubles hépatiques, le diabète, la goutte, les maladies rénales, votre médecin peut être amené à vous prescrire des examens paracliniques (prise de sang).

Compte tenu de l'effet diurétique de ce médicament, il est préférable d'éviter de reprendre la dernière prise tard dans la journée afin d'éviter d'éventuels réveils nocturnes.

EN CAS DE DOUTE NE PAS HESITER A DEMANDER L'AVIS DE VOTRE MEDECIN OU DE VOTRE PHARMACIEN.

d. INTERACTIONS MEDICAMENTEUSES ET AUTRES INTERACTIONS

AFIN D'EVITER D'EVENUELLES INTERACTIONS ENTRE PLUSIEURS MEDICAMENTS, IL FAUT SIGNALER SYSTEMATIQUEMENT TOUT AUTRE TRAITEMENT EN COURS A

LOT N° :

1 2 8 8 5 9 4

P.P.V

39

30

UT. AV.

1 2 2 2

09366132/4

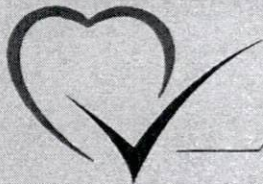

CABINET DE CONSULTATION ET D'EXPLORATION CARDIOVASCULAIRE ET RYTHMOLOGIQUE

Dr. Mohamed BENNANI

Diplômé en Cardiologie de la
Faculté de Médecine de
Casablanca

Diplômé en échocardiographie
de la faculté de Médecine de
Bordeaux, France

Diplômé en Rythmologie
et Stimulation Cardiaque
de la faculté de Médecine de
Montpellier, France

Diplômé en Cardiologie
Interventionnelle de la faculté
de Médecine de Montpellier,
France

07 AVR. 2021
Casablanca le :

Certificat Médical

N° 1488 NADIA

est suivie pour affection
de longue durée.

Délivré par valant
Ce pré de droit

Docteur BENNANI Mohamed
Cardiologue Interventionnel
Rythmologue
40, Rue des Hôpitaux, 1er Etage
Tél: 0522 49 14 14

Traitement à ne pas interrompre et à continuer jusqu'à la prochaine visite. En cas d'urgence, partir directement à la clinique

40, Angle Rue des Hôpitaux et Rue Dubreuil, 1ère étage, Appt N° 1 – Quartier des Hôpitaux (en face du pavillon 28) - Casablanca

Tél : 0522 49 14 14 – Fax : 0522 49 22 22 – (Urgences) GSM : 06 62 80 57 57 – E-mail : mbennani@yahoo.fr

Sur Rendez-vous

ECG

NOM: NADIA SABER ID: Genre: Age: 56 DDN: 01-01-1965 Date Test: 07-04-2021 16:18

Case #: Investigation #: Médecin Référent: Dr Mohamed BENNANI

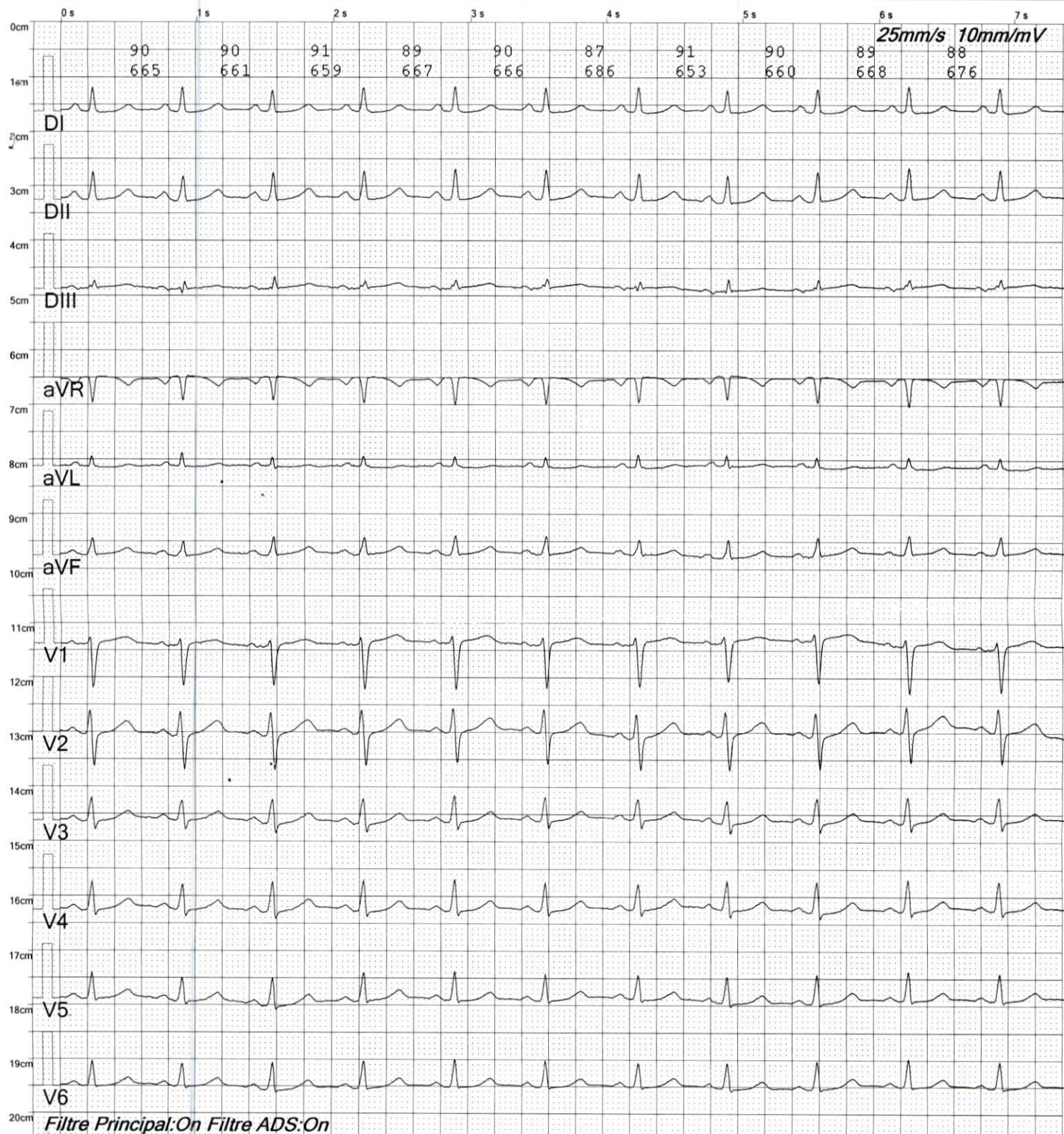

Fréquence : 1000 Hz	Interval.QT : 365 ms
Durée ECG : 17 s	Interval.QTc : 442 ms
FC : 88 bpm	Axe P : 32.2°
Durée P : 100 ms	Axe QRS : 42.1°
Durée QRS : 72 ms	Axe T : 66.4°
Durée T : 263 ms	RV5/SV1: 0.50/0.80mV
Interval.PQ : 145 ms	RV5+SV1: 1.30mV

Suggestion :

Docteur BENNANI Mohamed
 Cardiologue Interventionnel
 Rythmologue
 40, Rue des Hôpitaux, 1er Etage
 T.1. 25 77 49 14 14

Signature Médecin: