

# RECOMMANDATIONS IMPORTANTES A LIRE POUR OBTENIR LES REMBOURSEMENTS ET EVITER LES REJETS

## Informations générales :

Le cadre réservé à l'adhérent doit être dûment renseigné.  
Le cadre réservé au médecin doit être renseigné par le praticien lui-même notamment la nature de la maladie.  
La validité de la feuille de soins est limitée à 3 mois à compter de la première consultation.  
L'entente préalable est exigée pour toute hospitalisation médicale, chirurgicale, soins dentaires spéciaux, extractions multiples, parodontie orthodontie, prothèses dentaires, prothèses auditives ou orthopédiques ainsi que pour tous les actes effectués en série.  
En cas d'accident, une déclaration précisant les causes et circonstances de l'accident est à joindre à la feuille de soins.

## Pharmacie :

Les vignettes des médicaments doivent être obligatoirement jointes aux ordonnances.  
Pour les médicaments sans vignettes une facture de la pharmacie doit être jointe.

## Diagnostique et Biologie :

La facture ainsi qu'une copie des résultats des analyses ou du compte rendu (sous pli confidentiel) doivent être jointes à l'ordonnance médicale pour toute demande de remboursement.  
Un pli confidentiel du médecin prescripteur des analyses ou radios peut être demandé par le médecin conseil de la mutuelle.

## Optique :

L'ordonnance du médecin prescripteur et la facture de l'opticien sont à joindre à la feuille de soins.

## Rééducation :

- L'entente préalable renseignée par le médecin prescripteur est exigée avant le début des séances de rééducations.
- Pour le remboursement, la facture et le calendrier des séances effectuées sont à joindre à la feuille de soins.

## Dentaire :

- En cas de prothèses ou de traitement canalaires, l'accord préalable renseigné sur la feuille de soins est obligatoire avant le début de traitement.
- La facture doit être jointe à la feuille de soins pour toute demande de remboursement.
- La radio-après soins est obligatoire en cas de prothèses ou de traitement canalaires.

## Maladie et Affection Longue Durée ALD et ALC :

- La déclaration de maladie chronique doit être renseignée par le médecin prescripteur et renouvelée tous les 6 mois.

## Adresses Mails utiles

- Réclamation : [contact@mupras.com](mailto:contact@mupras.com)
- Prise en charge : [pec@mupras.com](mailto:pec@mupras.com)
- Adhésion et changement de statut : [adhesion@mupras.com](mailto:adhesion@mupras.com)

La MUPRAS garantit le respect de la loi n° 09-08 relative à la protection des personnes physiques à l'égard du traitement des données à caractère personnel.



## Déclaration de Maladie

N° P19- 053481

72039

☐ Maladie

☐ Dentaire

☐ Optique

☐ Autres

### Cadre réservé à l'adhérent (e)

Matricule : 571 Société :  
☐ Actif ☐ Pensionné(e) ☒ Autre : RETRAITÉ  
 Nom & Prénom : WARI D BOURZA  
 Date de naissance : 1945  
 Adresse : AIN CHIFA I Rue I N°80 CASA  
 Tél. : 06.95.37.25.53 Total des frais engagés : 1229,00 Dhs

### Cadre réservé au Médecin

Cachet du médecin :



Date de consultation : 10/04/2021  
 Nom et prénom du malade : M<sup>me</sup> WARI D Aiche Age: 61  
 Lien de parenté : ☐ Lui-même ☒ Conjoint ☐ Enfant  
 Nature de la maladie : D12 + HTA  
 En cas d'accident préciser les causes et circonstances :

Dans le cas où la maladie aurait un caractère confidentiel, communiquer les renseignements sous pli confidentiel à l'attention du médecin conseil de la Mutuelle.

J'atteste sur l'honneur l'exactitude des renseignements portés sur la présente déclaration. Je déclare avoir pris connaissance de la clause relative à la protection des données personnelles.

Fait à : CASA Le : 26/04/2021  
 Signature de l'adhérent(e) : Wari D Bourza





# RELEVÉ DES FRAIS ET HONORAIRES

Dates des Actes	Natures des Actes	Nombre et Coefficient	Montant détaillé des Honoraires	Cachet et signature du Médecin attestant le Paiement des Actes
10/04/21	C	✓	200,-	
20/04/21	C	✓	9	

# EXECUTION DES ORDONNANCES

Cachet du Pharmacien ou du Fournisseur

Date

Montant de la Facture

20/04/21

518,10

# ANALYSES - RADIOGRAPHIES

Cachet et signature du Laboratoire et du Radiologue

Date

Désignation des Coefficients

Montant des Honoraires

20/04/21

3803+12

5,100

# AUXILIAIRES MEDICAUX

Cachet et signature du Praticien

Date des Soins

Nombre

AM

PC

IM

IV

Montant détaillé des Honoraires

# RELEVÉ DES FRAIS ET HONORAIRES

Le praticien est prié de préciser la dent traitée, l'acte pratiqué en indiquant la nature des soins.

Important :

Veillez joindre les radiographies en cas de prothèses ou de traitement canalaires, ainsi que le bilan

SOINS DENTAIRES

Dents  
Traitées

Nature des  
Soins

Coefficient

Coefficient  
DES TRAVAUX

MONTANTS  
DES SOINS

DEBUT  
D'EXECUTION

FIN  
D'EXECUTION

O.D.F  
PROTHESES DENTAIRES

DETERMINATION DU COEFFICIENT  
MASTICATOIRE

H	
25533412	21433552
00000000	00000000
D	G
00000000	00000000
35533411	11433553
B	

Coefficient  
DES TRAVAUX

MONTANTS  
DES SOINS

DATE DU  
DEVIS

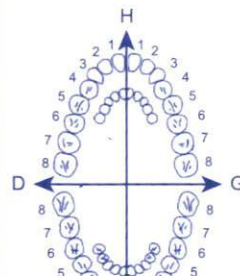

# Docteur Lahlou A. Mekki

Diplômé de Diabétologie

Diplômé de Diététique et Nutrition

Certificat de médecine micro-nutritionnelle  
fonctionnelle

Médecin hypnothérapeute

Médecin Expert Assermeté

Membre du Collège National  
des médecins nutritionnistes

Membre fondateur et Président  
du collège des hypnothérapeutes du Maroc

## الدكتور لحلو أمين مكّي

شهادة جامعية في الأمراض السكرية

شهادة جامعية في طب الحمية  
والتغذية

شهادة في علم التغذية الدقيقة الوظيفية

PHARMACIE NOUVELLE MEDINA  
صيدلية المدينة الجديدة

Tel 0522 80 48 61  
0522 28 12 95

طبيب معالج بالتنويم المغناطيسي

طبيب خبير محلف

عضو في الكلية الوطنية  
لأطباء الحمية والتغذية

عضو مؤسس ورئيس كلية المعالجين  
بالتنويم المغناطيسي في المغرب

Casablanca le 20/04/2021 الدار البيضاء

N° - KARIS Archa

78,70

1/ DIATRICON 12 G

1 g et 1/2 le matin AS PDS x 3hs

390100

2/ Galvus - Met 50/800

49,40 1 - 0 - 1 Apr x 3hs

3/ Amop 5mg

1 g le matin Apr x 3hs

548,10



دكتور لحلو أمين مكّي  
Dr. LAHLOU Amine Mekki  
30, Bd. Anoual, Casablanca  
Tél.: 022 86 11 22

0522 86 11 22 : الهاتف : 20360. الدار البيضاء : 2 مارس - محطة الطرام 2 مارس - الدار البيضاء : 20360

30, Bd. Anoual, Résidence Nassima, Station Tram 2 Mars - Casablanca 20360 - Tél. 0522 86 11 22

N°INP : 091089359 - ICE : 001734920000012 - www.effimince-maroc.com - www.hypnose-emergence.com



**Comprimés sécables à Libération Modifiée**

- Gardez cette notice. Vous pourriez avoir besoin de la relire.
- Si vous avez d'autres questions, interrogez votre médecin ou votre pharmacien.
- Ce médicament vous a été personnellement prescrit. Ne le donnez pas à d'autres personnes. Il pourrait leur être nocif, même si les signes de leur maladie sont identiques aux vôtres.
- Si vous ressentez un quelconque effet indésirable, parlez-en à votre médecin ou votre pharmacien. Ceci s'applique aussi à tout effet indésirable qui ne serait pas mentionné dans cette notice, voir rubrique 4.

1. Qu'est-ce que DIAMICRON 60 mg, comprimé sécable à libération modifiée et dans quels cas est-il utilisé ?
2. Quelles sont les informations à connaître avant de prendre DIAMICRON 60 mg, comprimé sécable à libération modifiée ?
3. Comment prendre DIAMICRON 60 mg, comprimé sécable à libération modifiée ?
4. Quels sont les effets indésirables éventuels ?
5. Comment conserver DIAMICRON 60 mg, comprimé sécable à libération modifiée ?
6. Contenu de l'emballage et autres informations.

DIAMICRON 60 mg, comprimé sécable à libération modifiée est indiqué dans certaines formes de diabète (diabète de type 2 non insulino-dépendant) chez l'adulte, lorsque le régime alimentaire, l'exercice physique et la perte de poids seuls ne sont pas suffisants pour obtenir une glycémie (taux de sucre dans le sang) normale.

- si vous avez un diabète insulino-dépendant (de type 1) ;
- si vous avez des corps cétoniques et du sucre dans vos urines (ce qui peut signifier que vous avez une acido-cétose diabétique), un pré-coma ou un coma diabétiques ;
- si vous souffrez d'insuffisances rénale ou hépatique sévères ;
- si vous prenez des médicaments pour traiter des infections fongiques (miconazole) (voir rubrique «Autres médicaments et DIMACRON 60mg, comprimé sécable à libération modifiée») ;
- si vous allaitez (voir rubrique «Grossesse, allaitement et fertilité»).

Vous devez respecter le traitement prescrit par votre médecin pour atteindre une glycémie normale. Cela signifie qu'à part la prise régulière du traitement, vous respectez un régime alimentaire, faites de l'exercice physique et, quand cela est nécessaire, perdez du poids.

- si vous prenez vos repas de manière irrégulière ou si vous sautez un repas,
- si vous jeûnez,
- si vous êtes malnutri,
- si vous changez de régime alimentaire,
- si vous augmentez votre activité physique et que votre apport en hydrates de carbone ne compense pas cette augmentation,
- si vous buvez de l'alcool, en particulier si vous sautez des repas,
- si vous prenez d'autres médicaments ou des remèdes naturels en même temps,
- si vous prenez de trop fortes doses de glucoside,
- si vous souffrez de troubles hormonaux particuliers (troubles fonctionnels de la glande thyroïdienne, de la glande hypophysaire ou du cortex surrénalien).

6 118001 031085  
GALVUS MET 50 mg/850 mg  
Boîte de 60 comprimés pelliculés  
PPV : 390.00 DH

- Préparations à base de Millepertuis (*Hypericum perforatum*). Une perturbation de la glycémie (faible ou fort taux de sucre dans le sang) peut survenir lorsque DIAMICRON 60 mg est prescrit en même temps que des médicaments de la classe des antibiotiques appelés fluoroquinolones, en particulier chez les patients âgés.



# **AMAPÉ 5 mg & 10 mg, Comprimés**

Boîtes de 14, 28 & 56.

Utilisez les attentivement l'information de cette notice avant de prendre ce médicament. Les comprimés AMAPÉ contiennent des informations pour vous. Si vous avez d'autres questions, demandez plus d'informations à votre médecin ou à votre pharmacien.

- Ce médicament vous a été personnellement prescrit. Ne le donnez pas à d'autres personnes. Il pourrait leur être nocif, même si les signes de leur maladie sont identiques aux vôtres.

- Cette notice contient des informations importantes pour vous.

- Si vous avez d'autres questions, demandez plus d'informations à votre médecin ou à votre pharmacien.

- Indésirable non mentionné dans cette notice, parlez-en à votre médecin ou à votre pharmacien.

## **Que contient cette notice :**

1. Quel est ce que AMAPÉ comprimé et dans quel cas est-il utilisé ?
2. Quelles sont les informations à connaître avant de prendre AMAPÉ 5 & 10 mg comprimés ?
3. Comment prendre AMAPÉ 5 & 10 mg comprimés ?
4. Quels sont les effets indésirables éventuels ?
5. Informations supplémentaires

AMAPÉ contient la substance active antihypertensive qui appartient au groupe des médicaments appelés inhibiteurs calciques.

AMAPÉ est utilisé pour traiter l'hypertension de la pression artérielle, ce qui est un certain type de l'augmentation de la pression artérielle (hypertension).

Chez les patients présentant des valeurs élevées de la pression artérielle, ce médicament agit en abaissant les tensions artérielles, ce qui permet de réduire le risque de complications cardiovasculaires.

AMAPÉ agit en abaissant la pression artérielle, ce qui permet de réduire le risque de complications cardiovasculaires.

AMAPÉ agit en abaissant la pression artérielle, ce qui permet de réduire le risque de complications cardiovasculaires.

AMAPÉ agit en abaissant la pression artérielle, ce qui permet de réduire le risque de complications cardiovasculaires.

AMAPÉ agit en abaissant la pression artérielle, ce qui permet de réduire le risque de complications cardiovasculaires.

AMAPÉ agit en abaissant la pression artérielle, ce qui permet de réduire le risque de complications cardiovasculaires.

AMAPÉ agit en abaissant la pression artérielle, ce qui permet de réduire le risque de complications cardiovasculaires.

AMAPÉ agit en abaissant la pression artérielle, ce qui permet de réduire le risque de complications cardiovasculaires.

AMAPÉ agit en abaissant la pression artérielle, ce qui permet de réduire le risque de complications cardiovasculaires.

AMAPÉ agit en abaissant la pression artérielle, ce qui permet de réduire le risque de complications cardiovasculaires.

AMAPÉ agit en abaissant la pression artérielle, ce qui permet de réduire le risque de complications cardiovasculaires.

AMAPÉ agit en abaissant la pression artérielle, ce qui permet de réduire le risque de complications cardiovasculaires.

AMAPÉ agit en abaissant la pression artérielle, ce qui permet de réduire le risque de complications cardiovasculaires.

AMAPÉ agit en abaissant la pression artérielle, ce qui permet de réduire le risque de complications cardiovasculaires.

AMAPÉ agit en abaissant la pression artérielle, ce qui permet de réduire le risque de complications cardiovasculaires.

AMAPÉ agit en abaissant la pression artérielle, ce qui permet de réduire le risque de complications cardiovasculaires.

AMAPÉ agit en abaissant la pression artérielle, ce qui permet de réduire le risque de complications cardiovasculaires.

AMAPÉ agit en abaissant la pression artérielle, ce qui permet de réduire le risque de complications cardiovasculaires.

Utilisez les attentivement l'information de cette notice avant de prendre ce médicament. Les comprimés AMAPÉ contiennent des informations pour vous. Si vous avez d'autres questions, demandez plus d'informations à votre médecin ou à votre pharmacien.

- Ce médicament vous a été personnellement prescrit. Ne le donnez pas à d'autres personnes. Il pourrait leur être nocif, même si les signes de leur maladie sont identiques aux vôtres.

- Cette notice contient des informations importantes pour vous.

- Si vous avez d'autres questions, demandez plus d'informations à votre médecin ou à votre pharmacien.

- Indésirable non mentionné dans cette notice, parlez-en à votre médecin ou à votre pharmacien.

1. Quel est ce que AMAPÉ comprimé et dans quel cas est-il utilisé ?
2. Quelles sont les informations à connaître avant de prendre AMAPÉ 5 & 10 mg comprimés ?
3. Comment prendre AMAPÉ 5 & 10 mg comprimés ?
4. Quels sont les effets indésirables éventuels ?
5. Informations supplémentaires

AMAPÉ contient la substance active antihypertensive qui appartient au groupe des médicaments appelés inhibiteurs calciques.

AMAPÉ est utilisé pour traiter l'hypertension de la pression artérielle, ce qui est un certain type de l'augmentation de la pression artérielle (hypertension).

Chez les patients présentant des valeurs élevées de la pression artérielle, ce médicament agit en abaissant les tensions artérielles, ce qui permet de réduire le risque de complications cardiovasculaires.

AMAPÉ agit en abaissant la pression artérielle, ce qui permet de réduire le risque de complications cardiovasculaires.

AMAPÉ agit en abaissant la pression artérielle, ce qui permet de réduire le risque de complications cardiovasculaires.

AMAPÉ agit en abaissant la pression artérielle, ce qui permet de réduire le risque de complications cardiovasculaires.

AMAPÉ agit en abaissant la pression artérielle, ce qui permet de réduire le risque de complications cardiovasculaires.

AMAPÉ agit en abaissant la pression artérielle, ce qui permet de réduire le risque de complications cardiovasculaires.

AMAPÉ agit en abaissant la pression artérielle, ce qui permet de réduire le risque de complications cardiovasculaires.

AMAPÉ agit en abaissant la pression artérielle, ce qui permet de réduire le risque de complications cardiovasculaires.

AMAPÉ agit en abaissant la pression artérielle, ce qui permet de réduire le risque de complications cardiovasculaires.

AMAPÉ agit en abaissant la pression artérielle, ce qui permet de réduire le risque de complications cardiovasculaires.

AMAPÉ agit en abaissant la pression artérielle, ce qui permet de réduire le risque de complications cardiovasculaires.

AMAPÉ agit en abaissant la pression artérielle, ce qui permet de réduire le risque de complications cardiovasculaires.

AMAPÉ agit en abaissant la pression artérielle, ce qui permet de réduire le risque de complications cardiovasculaires.

AMAPÉ agit en abaissant la pression artérielle, ce qui permet de réduire le risque de complications cardiovasculaires.

AMAPÉ agit en abaissant la pression artérielle, ce qui permet de réduire le risque de complications cardiovasculaires.

AMAPÉ agit en abaissant la pression artérielle, ce qui permet de réduire le risque de complications cardiovasculaires.

AMAPÉ agit en abaissant la pression artérielle, ce qui permet de réduire le risque de complications cardiovasculaires.

AMAPÉ agit en abaissant la pression artérielle, ce qui permet de réduire le risque de complications cardiovasculaires.

## Docteur Lahlou A. Mekki

Diplômé de Diabétologie

Diplômé de Diététique et Nutrition

Certificat de médecine micro-nutritionnelle  
fonctionnelle

Médecin hypnothérapeute

Médecin Expert Assermeté

Membre du Collège National  
des médecins nutritionnistes

Membre fondateur et Président  
du collège des hypnothérapeutes du Maroc

## الدكتور لahlou أمين مكبي

شهادة جامعية في الأمراض السكرية

شهادة جامعية في طب الحمية  
والتغذية

شهادة في علم التغذية الدقيقة الوظيفية

طبيب معالج بالتنويم المغناطيسي

طبيب خبير محلف

عضو في الكلية الوطنية

لأطباء الحمية والتغذية

عضو مؤسس ورئيس كلية المعالجين

بالتنويم المغناطيسي في المغرب

Casablanca le 10/04/2021 الدار البيضاء

M<sup>me</sup> WARID Aicha.

Bilan :

- G-J

- Hb A1c

- B14

مختبر لاهلوق  
Laboratoire d'Analyses  
Dr. L. H. Mekki  
Place Bouchaoud - Casablanca - Casa  
Tél: 05 22 80 12 58/Fax: 0522 80 12 34

دكتور لahlou أمين مكبي  
Dr. LAHLOU Amine Mekki  
30, Bd. Anoual - Casablanca  
Tél.: 022.86.11.22

30 شارع أنوال إقامة نسيم، محطة الطرام 2 مارس - الدار البيضاء : 20360 - الهاتف : 0522 86 11 22

30, Bd. Anoual, Résidence Nassima, Station Tram 2 Mars - Casablanca 20360 - Tél. 0522 86 11 22

N°INP : 091089359 - ICE : 001734920000012 - www.effmince-maroc.com - www.hypnose-emergence.com



**LABORATOIRE BOUCHENTOUF D'ANALYSE MEDICALE  
SCIENTIFIQUE & DE LA FECONDATION IN VITRO (FIV)**

**Dr. SENHAJI RHAZI HUSSEIN**

**Diplômé des Facultés de Médecine et de Pharmacie de Strasbourg  
Biologiste de la reproduction**

**DES : Biochimie, Hématologie, Bactériologie, Virologie, Parasitologie, Mycologie, Immunologie**

**FACTURE N° : 1848**

**REF : L4A6700**  
**NOM : WARID AICHA**  
**DATE : 10/04/2021**  
**DOCTEUR : LAHLOU A**  
**TOTAL EN B : 380**  
**TOTAL EN DH : 511 dh**

**Arrêtée la présente facture à la somme de :**

**CINQ CENT ONZE DHS**

**مختبر بوشنتوف**

**Laboratoire Bouchentouf d'Analyses**

**Dr. SENHAJI RHAZI HUSSEIN**

**Place Bouchentouf - Bd. El Fida - Casablanca - Casa**

**Tel: 05 22 80 12 58 / Fax: 0522 80 12 34**





# LABORATOIRE BOUCHENTOUF D'ANALYSE MEDICALE SCIENTIFIQUE & DE LA FECONDATION IN VITRO (FIV)

Dr. SENHAJI RHAZI HUSSEIN

Diplômé des Facultés de Médecine et de Pharmacie de Strasbourg  
Biologiste de la reproduction

DES : Biochimie, Hématologie, Bactériologie, Virologie, Parasitologie, Mycologie, Immunologie

Prélèvement du : 10/04/2021 à 08:43:38

Edition du : 12/04/2021



KD62676

Madame WARID AICHA

Dossier n° : KDA843386

L4A6700

Dr. MAACHOU EL MOUSTAPHA

Page : 1 / 1

## BIOCHIMIE

(AUTOMATE ERBA XL 300)

			Normes	Antériorité
Glycémie à jeun	1,98	• g/l	(0,7-1,15)	
	Soit 10,99	• mmol/l	(3,8-6,1)	
Hémoglobine Glycosylée	11	• %	(4-6)	

## ENDOCRINOLOGIE

T.S.H Ultra sensible

			Normes	Antériorité
RESULTAT	1,21	μUI/ml	(0,3-6)	

مختبر بوشنتوف  
Laboratoire d'Analyses  
Bd. El Fida - Casa  
Place  
Tél: 05 22 80 12 34 - Fax: 05 22 80 12 34



Nom: WARID

Barcode: 552

Rack: 0001

Position: 07

N° Echantillon: 00007

Prénom: Aicha

Plateau théo.: 845

Operator: LABO

Analyzer: GX

Flag & Comment:

Date de naissance:

Analyse : hémoglobine glyquée

Date of analysis: 10/04/2021

Paramètre	Valeur %	Temps min.	Area	Total Area
A1A	0.9%	0.25	13.54	1 553.1
A1B	1.0%	0.35	16.17	
F	0.6%	0.48	9.15	
LA1C+	3.1%	0.58	48.04	
SA1C	11.0%	0.72	129.21	
A0	86.1%	1.05	1 336.96	

Element Factor-A Factor-B

Technique : HPLC

( N : 4 à 6 % )

Analyzer: GX  
Serial Nb.: 12345678  
Soft. Version: 5.01  
UIN: Analyzer UIN

Variant method

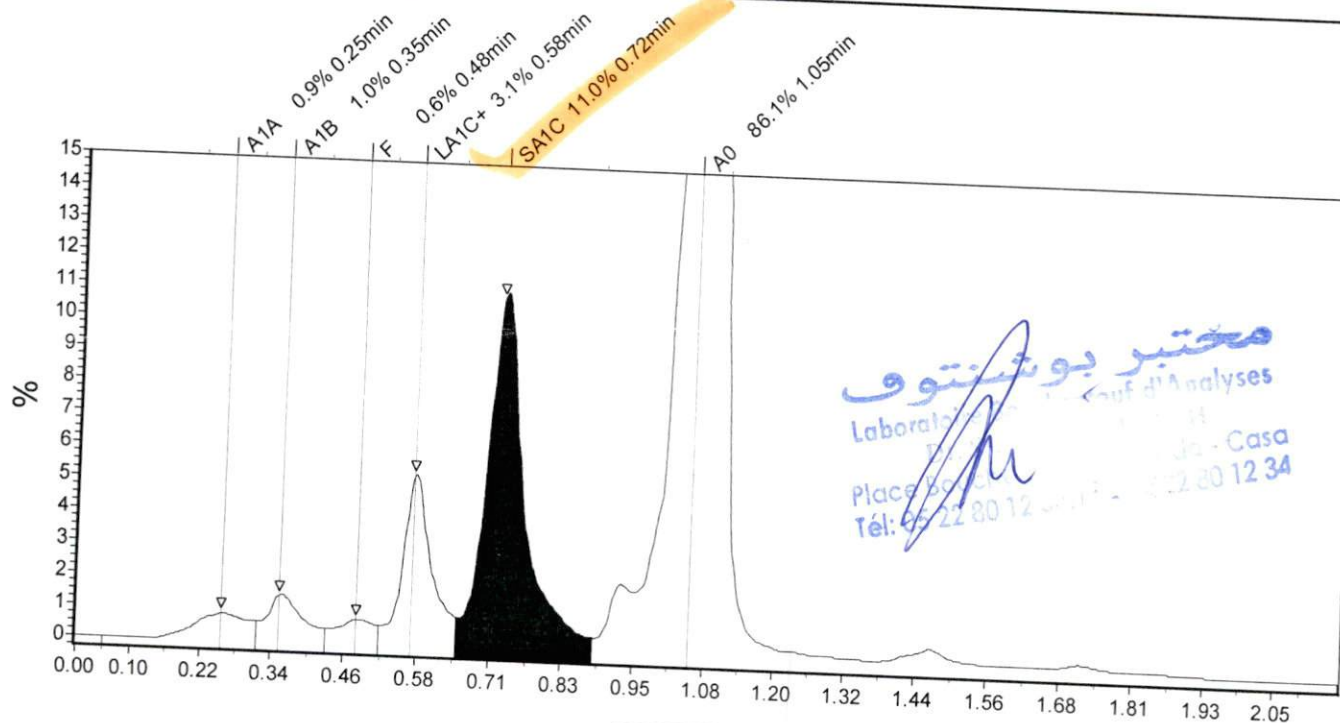

- Patient

مختبر بوشنتوف  
Laboratoire Bouchentouf d'Analyses  
Place Bouchentouf - Casa  
Tél: 05 22 80 12 58 - Fax: 05 22 80 12 34

Place bouchentouf- Bd . El fida - Casablanca

R.C : 247482 -Patente :33557525 -C.N.S.S.:2294271 -I. F. :813234

Tél : 05 22 80 12 58 - Fax : 05 22 80 12 34