

# RECOMMANDATIONS IMPORTANTES A LIRE POUR ACTIVER LES REMBOURSEMENTS ET EVITER LES REJETS

## Conditions générales :

- Le cadre réservé à l'adhérent doit être dûment renseigné.
- Le cadre réservé au médecin doit être renseigné par le praticien lui-même notamment la nature de la maladie.
- La validité de la feuille de soins est limitée à 3 mois à compter de la première consultation.
- L'entente préalable est exigée pour toute hospitalisation médicale, chirurgicale, soins dentaires spéciaux, extractions multiples, parodontie orthodontie, prothèses dentaires, prothèses auditives ou orthopédiques ainsi que pour tous les actes effectués en série.
- En cas d'accident, une déclaration précisant les causes et circonstances de l'accident est à joindre à la feuille de soins.

## Pharmacie :

- Les vignettes des médicaments doivent être obligatoirement jointes aux ordonnances.
- Pour les médicaments sans vignettes une facture de la pharmacie doit être jointe.

## Radiologie et Biologie :

- La facture ainsi qu'une copie des résultats des analyses ou du compte rendu (sous pli confidentiel) doivent être jointes à l'ordonnance médicale pour toute demande de remboursement.
- Un pli confidentiel du médecin prescripteur des analyses ou radios peut être demandé par le médecin conseil de la mutuelle.

## Optique :

- L'ordonnance du médecin prescripteur et la facture de l'opticien sont à joindre à la feuille de soins.

## Rééducation :

- L'entente préalable renseignée par le médecin prescripteur est exigée avant le début des séances de rééducations.
- Pour le remboursement, la facture et le calendrier des séances effectuées sont à joindre à la feuille de soins.

## Dentaire :

- En cas de prothèses ou de traitement canaux, l'accord préalable renseigné sur la feuille de soins est obligatoire avant le début de traitement.
- La facture doit être jointe à la feuille de soins pour toute demande de remboursement.
- La radio-après soins est obligatoire en cas de prothèses ou de traitement canaux.

## Maladie et Affection Longue Durée ALD et ALC :

- La déclaration de maladie chronique doit être renseignée par le médecin prescripteur et renouvelée tous les 6 mois.

## Adresses Mails utiles

- Réclamation : contact@mupras.com
- Prise en charge : pec@mupras.com
- Adhésion et changement de statut : adhesion@mupras.com

La MUPRAS garantit le respect de la loi n° 09-08 relative à la protection des personnes physiques à l'égard du traitement des données à caractère personnel.

**MUPRAS** : Centre Allal Ben Abdellah - 6ème Etage Angle Rue Mohamed Fakir et Rue Allal Ben Abdellah - Quartier de l'Horloge  
Casablanca 20000 - Tél. : 05 22 20 45 45 (LG) - Fax : 05 22 22 78 18 - www.mupras.com



**MUPRAS**  
Mutuelle de Prévoyance  
& d'Actions Sociales  
de Royal Air Maroc

## Déclaration de Maladie

N° M21- 042270

☐ Maladie ☐ Dentaire ☐ Optique ☐ Autres

### Cadre réservé à l'adhérent (e)

Matricule : 003098 Société : 35310

☐ Actif ☐ Pensionné(e) ☐ Autre :

Nom & Prénom : HARRATI DRISS

Date de naissance :

Adresse :

Tél. : Total des frais engagés : Dhs

### Cadre réservé au Médecin

Cachet du médecin :



Date de consultation : 10/08/21

Nom et prénom du malade : HARRATI DRISS Age :

Lien de parenté : ☐ Lui-même ☐ Conjoint ☐ Enfant

Nature de la maladie : AVC ischémique + Alzheimer

En cas d'accident préciser les causes et circonstances :

Dans le cas où la maladie aurait un caractère confidentiel, communiquer les renseignements sous pli confidentiel à l'attention du médecin conseil de la Mutuelle.

J'atteste sur l'honneur l'exactitude des renseignements portés sur la présente déclaration. Je déclare avoir pris connaissance de la clause relative à la protection des données personnelles.

Fait à : Le :

Signature de l'adhérent(e) :

Autorisation CNDP N° : A-A-215 / 2019



# RELEVÉ DES FRAIS ET HONORAIRES

Dates des Actes	Natures des Actes	Nombre et Coefficient	Montant détaillé des Honoraires	Cachet et signature du Médecin attestant le Paiement des Actes
11/06/21	146		8500DH	Dr. Lakhdar QIYADI CARDIOLOGUE INPE : 091191403

# EXECUTION DES ORDONNANCES

Cachet du Pharmacien ou du Fournisseur	Date	Montant de la Facture
Pharmacie El Oulla Casa	17/06/21	944,10

# ANALYSES - RADIOGRAPHIES

Cachet et signature du Laboratoire et du Radiologue	Date	Désignation des Coefficients	Montant des Honoraires

# AUXILIAIRES MEDICAUX

Cachet et signature du Praticien	Date des Soins	Nombre				Montant détaillé des Honoraires
		A M	P C	I M	I V	

# RELEVÉ DES FRAIS ET HONORAIRES

Le praticien est prié de préciser la dent traitée, l'acte pratiqué en indiquant la nature des soins.

Important :

Veuillez joindre les radiographies en cas de prothèses ou de traitement canalaires, ainsi que le bilan de l'OT.

SOINS DENTAIRES	Dents Traitées	Nature des Soins	Coefficient															
				COEFFICIENT DES TRAVAUX														
				MONTANTS DES SOINS														
				DEBUT D'EXECUTION														
				FIN D'EXECUTION														
O.D.F PROTHESES DENTAIRES	DETERMINATION DU COEFFICIENT MASTICATOIRE																	
	<table border="1"> <tr> <td>H</td> <td>H</td> </tr> <tr> <td>25533412</td> <td>21433552</td> </tr> <tr> <td>00000000</td> <td>00000000</td> </tr> <tr> <td>D</td> <td>G</td> </tr> <tr> <td>00000000</td> <td>00000000</td> </tr> <tr> <td>35533411</td> <td>11433553</td> </tr> <tr> <td>B</td> <td>B</td> </tr> </table>		H	H	25533412	21433552	00000000	00000000	D	G	00000000	00000000	35533411	11433553	B	B		COEFFICIENT DES TRAVAUX
	H	H																
	25533412	21433552																
	00000000	00000000																
	D	G																
	00000000	00000000																
	35533411	11433553																
	B	B																
	[Création, remont, adjonction] Fonctionnel, Thérapeutique, nécessaire à la profession			MONTANTS DES SOINS														
				DATE DU DEVIS														
			DATE DE L'EXECUTION															

VISA ET CACHET DU PRATICIEN ATTESTANT LE DEVIS

VISA ET CACHET DU PRATICIEN ATTESTANT L'EXECUTION



# وصفة ORDONNANCE



Le 11/06/21

DR. HANAN DERB  
35,70x3

1. Kin degree 160 J

0 - 15 - 0

99,00x3

2. LD Mor 20 J

0 - 5 - 1up

180,00x3

3. Fhs act 20 J

0 - 5 - 1up

4. sedes 20 J

1up, 1

Dr. HANAN  
T = 944,10

LOT 180,00 09/09  
EXP 04 2024  
PPV 180,00

LOT 180,00 09/09  
EXP 04 2024  
PPV 180,00

LOT 180,00 09/09  
EXP 04 2024  
PPV 180,00

الدكتور الكبير قبادي  
Dr. Lakbir GIYADI  
اختصاصي أمراض النساء  
POLYCLINIQUE  
011403

# LD-NOR®

## 10, 20 et 40 mg, Comprimé pelliculé (DCI : Atorvastatine)

**Veillez lire attentivement l'intégralité de cette notice avant de prendre ce médicament.**

- Gardez cette notice, vous pourriez avoir besoin de la relire.
- Si vous avez toute autre question, si vous avez un doute, demandez plus d'informations à votre médecin ou à votre pharmacien.
- Ce médicament vous a été personnellement prescrit. Ne le donnez jamais à quelqu'un d'autre, même en cas de symptômes identiques, cela pourrait lui être nocif.
- Si l'un des effets indésirables devient grave ou si vous remarquez un effet indésirable non mentionné dans cette notice, parlez-en à votre médecin ou à votre pharmacien.

### FORMES PHARMACEUTIQUES ET PRESENTATIONS :

LD-NOR® 10, 20 et 40 mg : boîte de 10 et 30 comprimés pelliculés.

### Composition :

Principe actif	LD-NOR 10 mg	LD-NOR 20 mg	LD-NOR 40 mg
atorvastatine calcium	10,34 mg	20,68 mg	41,36 mg
équivalent à atorvastatine	10 mg	20 mg	40 mg

Excipients : phormosorb regular, microcelac 100, cellulose microcristalline, amidon prégélatinisé, hydroxypropyl cellulose, silice colloïdale anhydre, stéarate de magnésium, opadry OY-LS-28908 (blanc II), .....  
qsp un comprimé pelliculé.

Excipient à effet notoire : lactose monohydrate.

### CLASSE PHARMACO-THERAPEUTIQUE :

LD-NOR comprimé pelliculé appartient à un groupe de médicaments appelés statines, qui interviennent dans la régulation des lipides (graisses).

### INDICATIONS :

LD-NOR comprimé pelliculé est utilisé pour diminuer le taux sanguin des lipides appelés cholestérol et triglycérides lorsqu'un régime pauvre en graisses associé à des modifications du mode de vie ne sont pas suffisants. Si vous présentez des facteurs de risque de survenue de maladie du cœur, LD-NOR, comprimé pelliculé peut également être utilisé pour réduire ce risque même si votre taux de cholestérol est normal. Vous devez continuer à poursuivre un régime alimentaire standard pauvre en cholestérol pendant toute la durée du traitement.

### CONTRE-INDICATIONS :

**Ne prenez jamais LD-NOR comprimé pelliculé :**

- Si vous êtes hypersensible (allergique) à LD-NOR, comprimé pelliculé ou à un autre médicament similaire utilisé pour diminuer les lipides dans le sang, ou à l'un des composants contenus dans ce médicament.
- Si vous avez eu ou avez une maladie du foie
- Si vous avez eu des résultats d'analyse des tests de votre fonction hépatique anormaux et inexpliqués.
- Si vous êtes une femme en âge d'avoir des enfants et que vous n'utilisez pas une méthode de contraception fiable.
- Si vous êtes enceinte ou essayez de l'être.
- Si vous allaitez.

En cas de doute, il est indispensable de demander l'avis de votre médecin ou de votre pharmacien.

### MISES EN GARDE SPECIALES ET PRECAUTION D'EMPLOI :

Faites attention avec LD-NOR, comprimé pelliculé :

Si vous présentez l'une des situations suivantes, LD-NOR, comprimé pelliculé peut ne pas être adapté pour vous :

- Si vous avez précédemment eu un accident vasculaire cérébral avec saignement dans le cerveau, ou si vous

établie. Demandez conseil à votre médecin ou votre pharmacien avant de prendre tout médicament.  
D'UNE FAÇON GENERALE, IL CONVIENT AU COURS DE LA GROSSESSE OU DE L'ALLAITEMENT DE TOUJOURS DEMANDER L'AVIS DE VOTRE MEDECIN OU VOTRE PHARMACIEN AVANT D'UTILISER UN MEDICAMENT.

### CONDUITE DE VEHICULES ET UTILISATION DE MACHINES

Ce médicament n'affecte normalement pas votre capacité à conduire pas si ce médicament ne vous rend pas somnolent et si votre capacité

### POSOLOGIE

Avant que vous ne commenciez la posologie de 10 mg, vous avez maximales enfants.

### MODE D'EMPLOI

Les comprimés pris à tout les jours à Respectez ou votre ph

### La durée du

Si vous pens

Si vous avez

### SURDOSAGE

Si vous avez pris accidentellement plus de comprimés de LD-NOR quotidienne habituelle, contactez votre médecin ou l'hôpital le plus

### Instructions en cas d'omission d'une ou plusieurs doses

Si vous avez oublié de prendre une dose, prenez simplement la prochaine dose à l'heure habituelle. Ne prenez pas de dose double pour compenser la dose que vous avez

### Risque de syndrome de sevrage

Si vous arrêtez de prendre LD-NOR, comprimé pelliculé :

Si vous avez d'autres questions sur l'utilisation de ce médicament, traitement demandez plus d'informations à votre médecin ou à votre

### EFFETS SECONDAIRES :

Comme tous les médicaments, LD-NOR, comprimé pelliculé est susceptible d'avoir des effets indésirables, bien que tout le monde n'y soit pas sujet.

Si vous ressentez l'un des effets indésirables graves suivants, arrêtez de prendre vos comprimés et contactez immédiatement votre médecin ou allez au service des urgences de l'hôpital le plus proche.

### Rare : affecte 1 à 10 patients sur 10000 :

- Réaction allergique sévère entraînant un gonflement du visage, de la langue et de la gorge pouvant provoquer d'importantes difficultés à respirer.
- Pathologie sévère avec pelade et gonflement grave de la peau, cloques sur la peau, dans la bouche, sur la zone génitale et autour des yeux et une fièvre. Eruption cutanée de taches roses rouges, particulièrement sur la paume des mains ou la plante des pieds qui peuvent former des cloques.
- Faiblesse musculaire, endolorissement ou douleurs musculaires associées à une sensation de malaise ou de fièvre, pouvant être causées par une atteinte musculaire anormale qui peut engager le pronostic vital et entraîner des problèmes aux reins.

### Très rare : affecte moins de 1 patient sur 10000 :

La présence inattendue ou inhabituelle de saignements ou d'hématomes peut être le signe d'anomalie du fonctionnement de votre foie. Dans ce cas consultez votre médecin dès que possible.

Autres effets indésirables éventuels : LD-NOR, comprimé pelliculé

LOT : 201345

UT AV : 09/2023

PPV : 99,00DH

LOT

:(HCl) Add

LD-NOR 20mg

30 comprimés pelliculés



6 118000 082231



# LD-NOR®

## 10, 20 et 40 mg, Comprimé pelliculé (DCI : Atorvastatine)

Veillez lire attentivement l'intégralité de cette notice avant de prendre ce médicament.

- Gardez cette notice, vous pourriez avoir besoin de la relire.
- Si vous avez toute autre question, si vous avez un doute, demandez plus d'informations à votre médecin ou à votre pharmacien.
- Ce médicament vous a été personnellement prescrit. Ne le donnez jamais à quelqu'un d'autre, même en cas de symptômes identiques, cela pourrait lui être nocif.
- Si l'un des effets indésirables devient grave ou si vous remarquez un effet indésirable non mentionné dans cette notice, parlez-en à votre médecin ou à votre pharmacien.

### FORMES PHARMACEUTIQUES ET PRÉSENTATIONS :

LD-NOR® 10, 20 et 40 mg : boîte de 10 et 30 comprimés pelliculés.

### Composition :

Principe actif	LD-NOR 10 mg	LD-NOR 20 mg	LD-NOR 40 mg
atorvastatine calcium	10,34 mg	20,68 mg	41,36 mg
équivalent à atorvastatine	10 mg	20 mg	40 mg

Excipients : phormosorb regular, microcelac 100, cellulose microcristalline, amidon prégélatinisé, hydroxypropyl cellulose, silice colloïdale anhydre, stéarate de magnésium, opadry OY-LS-28908 (blanc II), ..... qsp un comprimé pelliculé.

Excipient à effet notoire : lactose monohydrate.

### CLASSE PHARMACO-THERAPEUTIQUE :

LD-NOR comprimé pelliculé appartient à un groupe de médicaments appelés statines, qui interviennent dans la régulation des lipides (graisses).

### INDICATIONS :

LD-NOR comprimé pelliculé est utilisé pour diminuer le taux sanguin des lipides appelés cholestérol et triglycérides lorsqu'un régime pauvre en graisses associé à des modifications du mode de vie ne sont pas suffisants. Si vous présentez des facteurs de risque de survenue de maladie du cœur, LD-NOR, comprimé pelliculé peut également être utilisé pour réduire ce risque même si votre taux de cholestérol est normal. Vous devez continuer à poursuivre un régime alimentaire standard pauvre en cholestérol pendant toute la durée du traitement.

### CONTRE-INDICATIONS :

Ne prenez jamais LD-NOR comprimé pelliculé :

- Si vous êtes hypersensible (allergique) à LD-NOR, comprimé pelliculé ou à un autre médicament similaire utilisé pour diminuer les lipides dans le sang, ou à l'un des composants contenus dans ce médicament.
- Si vous avez eu ou avez une maladie du foie
- Si vous avez eu des résultats d'analyse des tests de votre fonction hépatique anormaux et inexpliqués.
- Si vous êtes une femme en âge d'avoir des enfants et que vous n'utilisez pas une méthode de contraception fiable.
- Si vous êtes enceinte ou essayez de l'être.
- Si vous allaitez.

En cas de doute, il est indispensable de demander l'avis de votre médecin ou de votre pharmacien.

### MISES EN GARDE SPECIALES ET PRECAUTION D'EMPLOI :

Faites attention avec LD-NOR, comprimé pelliculé :

Si vous présentez l'une des situations suivantes, LD-NOR, comprimé pelliculé peut ne pas être adapté pour vous :

- Si vous avez précédemment eu un accident vasculaire cérébral avec saignement dans le cerveau, ou si vous

établie. Demandez conseil à votre médecin ou votre pharmacien avant de prendre tout médicament.  
D'UNE FAÇON GENERALE, IL CONVIENT AU COURS DE LA GROSSESSE OU DE L'ALLAITEMENT DE TOUJOURS DEMANDER L'AVIS DE VOTRE MEDECIN OU VOTRE PHARMACIEN AVANT D'UTILISER UN MEDICAMENT.

### CONDUITE DE VEHICULES ET UTILISATION DE MACHINES

Ce médicament n'affecte normalement pas votre capacité à conduire pas si ce médicament ne vous rend pas somnolent et si votre capacité

### POSOLOGIE

Avant que vous ne commenciez la posologie de 10 mg, vous avez maximales enfants.

### MODE D'EMPLOI

Les comprimés pris à tout les jours à Respectez ou votre ph

### La durée du

Si vous pens

Si vous avez

### SURDOSAGE

Si vous avez pris accidentellement plus de comprimés de LD-NOR quotidienne habituelle, contactez votre médecin ou l'hôpital le plus

### Instructions en cas d'omission d'une ou plusieurs doses

Si vous avez oublié de prendre une dose, prenez simplement la prochaine dose à l'heure habituelle. Ne prenez pas de dose double pour compenser la dose que vous avez

### Risque de syndrome de sevrage

Si vous arrêtez de prendre LD-NOR, comprimé pelliculé :

Si vous avez d'autres questions sur l'utilisation de ce médicament, traitement demandez plus d'informations à votre médecin ou à votre

### EFFETS SECONDAIRES :

Comme tous les médicaments, LD-NOR, comprimé pelliculé est susceptible d'avoir des effets indésirables, bien que tout le monde n'y soit pas sujet.

Si vous ressentez l'un des effets indésirables graves suivants, arrêtez de prendre vos comprimés et contactez immédiatement votre médecin ou allez au service des urgences de l'hôpital le plus proche.

### Rare : affecte 1 à 10 patients sur 10000 :

- Réaction allergique sévère entraînant un gonflement du visage, de la langue et de la gorge pouvant provoquer d'importantes difficultés à respirer.
- Pathologie sévère avec pelade et gonflement grave de la peau, cloques sur la peau, dans la bouche, sur la zone génitale et autour des yeux et une fièvre. Eruption cutanée de taches roses rouges, particulièrement sur la paume des mains ou la plante des pieds qui peuvent former des cloques.
- Faiblesse musculaire, engourdissement ou douleurs musculaires associées à une sensation de malaise ou de fièvre, pouvant être causées par une atteinte musculaire anormale qui peut engager le pronostic vital et entraîner des problèmes aux reins.

### Très rare : affecte moins de 1 patient sur 10000 :

• La présence inattendue ou inhabituelle de saignements ou d'hématomes peut être le signe d'anomalie du fonctionnement de votre foie. Dans ce cas consultez votre médecin dès que possible.

Autres effets indésirables éventuels : LD-NOR, comprimé pelliculé

LOT : 201345

UT AV : 09/2023

PPV : 99,00DH

LOT

(Hd) Add

LD-NOR 20mg

30 comprimés pelliculés



# LD-NOR®

## 10, 20 et 40 mg, Comprimé pelliculé (DCI : Atorvastatine)

Veillez lire attentivement l'intégralité de cette notice avant de prendre ce médicament.

- Gardez cette notice, vous pourriez avoir besoin de la relire.
- Si vous avez toute autre question, si vous avez un doute, demandez plus d'informations à votre médecin ou à votre pharmacien.
- Ce médicament vous a été personnellement prescrit. Ne le donnez jamais à quelqu'un d'autre, même en cas de symptômes identiques, cela pourrait lui être nocif.
- Si l'un des effets indésirables devient grave ou si vous remarquez un effet indésirable non mentionné dans cette notice, parlez-en à votre médecin ou à votre pharmacien.

### FORMES PHARMACEUTIQUES ET PRÉSENTATIONS :

LD-NOR® 10, 20 et 40 mg : boîte de 10 et 30 comprimés pelliculés.

### Composition :

Principe actif	LD-NOR 10 mg	LD-NOR 20 mg	LD-NOR 40 mg
atorvastatine calcium	10,34 mg	20,68 mg	41,36 mg
équivalent à atorvastatine	10 mg	20 mg	40 mg

Excipients : phormosorb regular, microcelac 100, cellulose microcristalline, amidon prégélatinisé, hydroxypropyl cellulose, silice colloïdale anhydre, stéarate de magnésium, opadry OY-LS-28908 (blanc II), ..... qsp un comprimé pelliculé.

Excipient à effet notoire : lactose monohydrate.

### CLASSE PHARMACO-THERAPEUTIQUE :

LD-NOR comprimé pelliculé appartient à un groupe de médicaments appelés statines, qui interviennent dans la régulation des lipides (graisses).

### INDICATIONS :

LD-NOR comprimé pelliculé est utilisé pour diminuer le taux sanguin des lipides appelés cholestérol et triglycérides lorsqu'un régime pauvre en graisses associé à des modifications du mode de vie ne sont pas suffisants. Si vous présentez des facteurs de risque de survenue de maladie du cœur, LD-NOR, comprimé pelliculé peut également être utilisé pour réduire ce risque même si votre taux de cholestérol est normal. Vous devez continuer à poursuivre un régime alimentaire standard pauvre en cholestérol pendant toute la durée du traitement.

### CONTRE-INDICATIONS :

Ne prenez jamais LD-NOR comprimé pelliculé :

- Si vous êtes hypersensible (allergique) à LD-NOR, comprimé pelliculé ou à un autre médicament similaire utilisé pour diminuer les lipides dans le sang, ou à l'un des composants contenus dans ce médicament.
- Si vous avez eu ou avez une maladie du foie
- Si vous avez eu des résultats d'analyse des tests de votre fonction hépatique anormaux et inexpliqués.
- Si vous êtes une femme en âge d'avoir des enfants et que vous n'utilisez pas une méthode de contraception fiable.
- Si vous êtes enceinte ou essayez de l'être.
- Si vous allaitez.

En cas de doute, il est indispensable de demander l'avis de votre médecin ou de votre pharmacien.

### MISES EN GARDE SPECIALES ET PRECAUTION D'EMPLOI :

Faites attention avec LD-NOR, comprimé pelliculé :

Si vous présentez l'une des situations suivantes, LD-NOR, comprimé pelliculé peut ne pas être adapté pour vous :

- Si vous avez précédemment eu un accident vasculaire cérébral avec saignement dans le cerveau, ou si vous

êtes étalé. Demandez conseil à votre médecin ou votre pharmacien avant de prendre tout médicament.  
D'UNE FAÇON GENERALE, IL CONVIENT AU COURS DE LA GROSSESSE OU DE L'ALLAITEMENT DE TOUJOURS DEMANDER L'AVIS DE VOTRE MEDECIN OU VOTRE PHARMACIEN AVANT D'UTILISER UN MEDICAMENT.

### CONDUITE DE VEHICULES ET UTILISATION DE MACHINES

Ce médicament n'affecte normalement pas votre capacité à conduire pas si ce médicament ne vous rend pas si votre capacité

### POSOLOGIE

Avant que vous ne commenciez la posologie de 10 mg, vous avez maximal enfants.

### MODE D'EMPLOI

Les comprimés pris à tout les jours à Respectez ou votre ph

### La durée du

Si vous pens

Si vous avez

### SURDOSAGE

Si vous avez pris accidentellement plus de comprimés de LD-NOR quotidienne habituelle, contactez votre médecin ou l'hôpital le plus proche.

### Instructions en cas d'omission d'une ou plusieurs doses

Si vous avez oublié de prendre une dose, prenez simplement la prochaine dose à l'heure habituelle. Ne prenez pas de dose double pour compenser la dose que vous avez oubliée.

### Risque de syndrome de sevrage

Si vous arrêtez de prendre LD-NOR, comprimé pelliculé :

Si vous avez d'autres questions sur l'utilisation de ce médicament, contactez votre médecin ou votre pharmacien pour plus d'informations à votre médecin ou à votre pharmacien.

### EFFETS SECONDAIRES :

Comme tous les médicaments, LD-NOR, comprimé pelliculé est susceptible d'avoir des effets indésirables, bien que tout le monde n'y soit pas sujet.

Si vous ressentez l'un des effets indésirables graves suivants, arrêtez de prendre vos comprimés et contactez immédiatement votre médecin ou allez au service des urgences de l'hôpital le plus proche.

### Rare : affecte 1 à 10 patients sur 10000 :

- Réaction allergique sévère entraînant un gonflement du visage, de la langue et de la gorge pouvant provoquer d'importantes difficultés à respirer.
- Pathologie sévère avec pelade et gonflement grave de la peau, cloques sur la peau, dans la bouche, sur la zone génitale et autour des yeux et une fièvre. Eruption cutanée de taches roses rouges, particulièrement sur la paume des mains ou la plante des pieds qui peuvent former des cloques.
- Faiblesse musculaire, engourdissement ou douleurs musculaires associées à une sensation de malaise ou de fièvre, pouvant être causées par une atteinte musculaire anormale qui peut engager le pronostic vital et entraîner des problèmes aux reins.

### Très rare : affecte moins de 1 patient sur 10000 :

La présence inattendue ou inhabituelle de saignements ou d'hématomes peut être le signe d'anomalie du fonctionnement de votre foie. Dans ce cas consultez votre médecin dès que possible.

Autres effets indésirables éventuels : LD-NOR, comprimé pelliculé

LOT : 201345

UT AV : 09/2023

PPV : 99,00DH

LOT : 201345

:(H) Add

LD-NOR 20mg

30 comprimés pelliculés





# KARDEGIC® 160mg

Acétylsalicylate de DL-Lysine  
poudre pour solution buvable en sachet-dose

## 1. IDENTIFICATION

### a) DENOMINATION

KARDEGIC 160 mg,

### b) COMPOSITION

ACETYSALICYLATE

correspondante en

Excipients : Glycocolle,

d'ammonium,

### c) FORME PHARMACEUTIQUE

Poudre pour solution buvable; Sachet-dose; boîte de 30.

### d) CLASSE PHARMACO-THERAPEUTIQUE

ANTI-THROMBOTIQUE/INHIBITEURS DE L'AGREGATION

PLAQUETTAIRE, HEPARINE EXCLUE.

## 2. DANS QUELS CAS UTILISER CE MEDICAMENT ?

### (Indications)

Ce médicament contient de l'aspirine, mais ce dosage est plus particulièrement destiné au traitement de certaines affections du cœur ou des vaisseaux, seul ou associé aux autres traitements prescrits par votre médecin.

Il ne devra pas être entrepris sans l'avis de celui-ci, seul juge de l'établissement et de la conduite de ce traitement.

## 3. ATTENTION

### a) DANS QUELS CAS NE PAS UTILISER CE MEDICAMENT ?

#### (Contre-indications)

Ce médicament NE DOIT PAS ETRE UTILISE dans les cas suivants :

- En cas d'ulcère de l'estomac ou du duodénum en évolution,
- En cas d'allergie connue à l'aspirine ou aux anti-inflammatoires non stéroïdiens (telle qu'éruption cutanée ou asthme),
- En cas de maladie hémorragique,
- En cas de traitement concomitant par le méthotrexate, ou par les anticoagulants oraux (lorsque l'aspirine est prescrite à fortes doses (>3g/j)).
- En dehors

d'utilisations extrêmement limitées, et qui justifie une surveillance spécialisée, tout médicament à base d'aspirine est **CONTRE-INDIQUE** à partir du 6ème mois de la grossesse (cf. Grossesse et Allaitement).

Ce médicament NE DOIT GENELEMENT PAS être utilisé sans avis contraire de votre médecin, en cas de : - goutte, - règles ou saignements gynécologiques anormaux, - traitement concomitant par les anticoagulants oraux (notamment lorsque l'aspirine est prescrite à faibles doses) ou par l'héparine, les uricosuriques, ou d'autres anti-inflammatoires (notamment lorsque l'aspirine est prescrite à des doses > 3g/j) (cf. rubrique Interactions médicamenteuses et autres interactions). L'allaitement est déconseillé pendant le traitement (cf. Grossesse et Allaitement).

### b) PRECAUTIONS D'EMPLOI

Il est important de signaler à votre médecin certains problèmes de santé ou situations : - maladie des reins, - asthme, - antécédent d'ulcère de l'estomac ou du duodénum, ou d'hémorragies digestives, hypertension artérielle, - diabète, - port de stérilet.

L'aspirine augmente les risques hémorragiques et ceci dès les très faibles doses et même lorsque la prise date de plusieurs jours. Prévenir votre médecin traitant, le chirurgien, l'anesthésiste ou simplement votre dentiste au cas où un geste chirurgical, même mineur, est envisagé.

Ce médicament ne contenant pas de sodium (sel), il peut être administré en cas de régime désodé ou hyposodé.

### c) INTERACTIONS MEDICAMENTEUSES ET AUTRES INTERACTIONS

AFIN D'EVITER D'EVENUELLES INTERACTIONS ENTRE PLUSIEURS MEDICAMENTS IL FAUT SIGNALER SYSTEMATIQUEMENT TOUT AUTRE TRAITEMENT EN COURS A VOTRE MEDECIN OU A VOTRE PHARMACIEN notamment si vous prenez des anticoagulants oraux (notamment lorsque l'aspirine est prescrite à faibles doses) ou un traitement par l'héparine, des uricosuriques ou d'autres anti-inflammatoires (notamment lorsque l'aspirine est prescrite à des doses >3g/j).

LOT : 21E001  
PER : 09 2022

KARDEGIC 160MG  
SACHETS B30

P.P.V : 35DH70





# KARDEGIC® 160mg

Acétylsalicylate de DL-Lysine  
poudre pour solution buvable en sachet-dose

## 1. IDENTIFICATION

### a) DENOMINATION

KARDEGIC 160 mg,

### b) COMPOSITION

ACETYSALICYLATE

correspondante en

Excipients : Glycocolle,

d'ammonium,

### c) FORME PHARMACEUTIQUE

Poudre pour solution buvable; Sachet-dose; boîte de 30.

### d) CLASSE PHARMACO-THERAPEUTIQUE

ANTI-THROMBOTIQUE/INHIBITEURS DE L'AGREGATION

PLAQUETTAIRE, HEPARINE EXCLUE.

## 2. DANS QUELS CAS UTILISER CE MEDICAMENT ?

### (Indications)

Ce médicament contient de l'aspirine, mais ce dosage est plus particulièrement destiné au traitement de certaines affections du cœur ou des vaisseaux, seul ou associé aux autres traitements prescrits par votre médecin.

Il ne devra pas être entrepris sans l'avis de celui-ci, seul juge de l'établissement et de la conduite de ce traitement.

### 3. ATTENTION

#### a) DANS QUELS CAS NE PAS UTILISER CE MEDICAMENT ?

##### (Contre-indications)

Ce médicament NE DOIT PAS ETRE UTILISE dans les cas suivants :

- En cas d'ulcère de l'estomac ou du duodénum en évolution,
- En cas d'allergie connue à l'aspirine ou aux anti-inflammatoires non stéroïdiens (telle qu'éruption cutanée ou asthme),
- En cas de maladie hémorragique,
- En cas de traitement concomitant par le méthotrexate, ou par les anticoagulants oraux (lorsque l'aspirine est prescrite à fortes doses (>3g/j)).
- En dehors

d'utilisations extrêmement limitées, et qui justifie une surveillance spécialisée, tout médicament à base d'aspirine est **CONTRE-INDIQUE** à partir du 6ème mois de la grossesse (cf. Grossesse et Allaitement).

Ce médicament NE DOIT GENELEMENT PAS être utilisé sans avis contraire de votre médecin, en cas de : - goutte, - règles ou saignements gynécologiques anormaux, - traitement concomitant par les anticoagulants oraux (notamment lorsque l'aspirine est prescrite à faibles doses) ou par l'héparine, les uricosuriques, ou d'autres anti-inflammatoires (notamment lorsque l'aspirine est prescrite à des doses > 3g/j) (cf. rubrique Interactions médicamenteuses et autres interactions). L'allaitement est déconseillé pendant le traitement (cf. Grossesse et Allaitement).

#### b) PRECAUTIONS D'EMPLOI

Il est important de signaler à votre médecin certains problèmes de santé ou situations : - maladie des reins, - asthme, - antécédent d'ulcère de l'estomac ou du duodénum, ou d'hémorragies digestives, hypertension artérielle, - diabète, - port de stérilet.

L'aspirine augmente les risques hémorragiques et ceci dès les très faibles doses et même lorsque la prise date de plusieurs jours. Prévenir votre médecin traitant, le chirurgien, l'anesthésiste ou simplement votre dentiste au cas où un geste chirurgical, même mineur, est envisagé.

Ce médicament ne contenant pas de sodium (sel), il peut être administré en cas de régime désodé ou hyposodé.

#### c) INTERACTIONS MEDICAMENTEUSES ET AUTRES INTERACTIONS

AFIN D'EVITER D'EVENUELLES INTERACTIONS ENTRE PLUSIEURS MEDICAMENTS IL FAUT SIGNALER SYSTEMATIQUEMENT TOUT AUTRE TRAITEMENT EN COURS A VOTRE MEDECIN OU A VOTRE PHARMACIEN notamment si vous prenez des anticoagulants oraux (notamment lorsque l'aspirine est prescrite à faibles doses) ou un traitement par l'héparine, des uricosuriques ou d'autres anti-inflammatoires (notamment lorsque l'aspirine est prescrite à des doses >3g/j).

LOT : 21ED01  
PER : 09 2022

KARDEGIC 160MG  
SACHETS B30

P.P.V : 35DH70





# KARDEGIC® 160mg

Acétylsalicylate de DL-Lysine  
poudre pour solution buvable en sachet-dose

## 1. IDENTIFICATION

### a) DENOMINATION

KARDEGIC 160 mg.

### b) COMPOSITION

ACETYSALICYLATE

correspondante en

Excipients : Glycoco-

d'ammonium.

### c) FORME PHARMACEUTIQUE

Poudre pour solution buvable; Sachet-dose; boîte de 30.

### d) CLASSE PHARMACO-THERAPEUTIQUE

ANTI-THROMBOTIQUE/INHIBITEURS DE L'AGREGATION

PLAQUETTAIRE, HEPARINE EXCLUE.

## 2. DANS QUELS CAS UTILISER CE MEDICAMENT ?

### (Indications)

Ce médicament contient de l'aspirine, mais ce dosage est plus particulièrement destiné au traitement de certaines affections du cœur ou des vaisseaux, seul ou associé aux autres traitements prescrits par votre médecin.

Il ne devra pas être entrepris sans l'avis de celui-ci, seul juge de l'établissement et de la conduite de ce traitement.

## 3. ATTENTION

### a) DANS QUELS CAS NE PAS UTILISER CE MEDICAMENT ?

#### (Contre-indications)

Ce médicament NE DOIT PAS ETRE UTILISE dans les cas suivants :

- En cas d'ulcère de l'estomac ou du duodénum en évolution.
- En cas d'allergie connue à l'aspirine ou aux anti-inflammatoires non stéroïdiens (telle qu'éruption cutanée ou asthme).
- En cas de maladie hémorragique.
- En cas de traitement concomitant par le méthotrexate, ou par les anticoagulants oraux (lorsque l'aspirine est prescrite à fortes doses (>3g/j)).
- En dehors

d'utilisations extrêmement limitées, et qui justifie une surveillance spécialisée, tout médicament à base d'aspirine est **CONTRE-INDIQUE** à partir du 6ème mois de la grossesse (cf. Grossesse et Allaitement).

Ce médicament NE DOIT GENELEMENT PAS être utilisé sans avis contraire de votre médecin, en cas de : - goutte, - règles ou saignements gynécologiques anormaux, - traitement concomitant par les anticoagulants oraux (notamment lorsque l'aspirine est prescrite à faibles doses) ou par l'héparine, les uricosuriques, ou d'autres anti-inflammatoires (notamment lorsque l'aspirine est prescrite à des doses > 3g/j) (cf. rubrique Interactions médicamenteuses et autres interactions). L'allaitement est déconseillé pendant le traitement (cf. Grossesse et Allaitement).

### b) PRECAUTIONS D'EMPLOI

Il est important de signaler à votre médecin certains problèmes de santé ou situations : - maladie des reins, - asthme, - antécédent d'ulcère de l'estomac ou du duodénum, ou d'hémorragies digestives, hypertension artérielle, - diabète, - port de stérilet.

L'aspirine augmente les risques hémorragiques et ceci dès les très faibles doses et même lorsque la prise date de plusieurs jours. Prévenir votre médecin traitant, le chirurgien, l'anesthésiste ou simplement votre dentiste au cas où un geste chirurgical, même mineur, est envisagé.

Ce médicament ne contenant pas de sodium (sel), il peut être administré en cas de régime désodé ou hyposodé.

### c) INTERACTIONS MEDICAMENTEUSES ET AUTRES INTERACTIONS

AFIN D'EVITER D'EVENUELLES INTERACTIONS ENTRE PLUSIEURS MEDICAMENTS IL FAUT SIGNALER SYSTEMATIQUEMENT TOUT AUTRE TRAITEMENT EN COURS A VOTRE MEDECIN OU A VOTRE PHARMACIEN notamment si vous prenez des anticoagulants oraux (notamment lorsque l'aspirine est prescrite à faibles doses) ou un traitement par l'héparine, des uricosuriques ou d'autres anti-inflammatoires (notamment lorsque l'aspirine est prescrite à des doses >3g/j).

LOT : 21ED01  
PER : 09 2022

KARDEGIC 160MG  
SACHETS B30

P.P.V : 35DH70



POLYCLINIQUE C.N.S.S - Derb Ghallef  
Rue de la Sécurité Sociale Quartier des Hôpitaux  
20100 CASABLANCA  
Tél:0522-863021/27 Fax:0522-864205 RDV:0522-863020  
INPE: 090001512 ICE: 001757364000080 IF: 1602058

N° IPP :	1221681	N° SEJOUR :	210046193	<b>FACTURE N° 2102012456</b>		DATE D'ENTREE : 17/06/2021		DATE DE SORTIE : 17/06/2021			
ASSURE :				UF: 6001 CONSULTATION MEDICALE ET AUXI N° IMMAT C.N.S.S : N° D'ADHERENT OU DE MUTUALISTE : N° SE. SOC. ETRANG. :		DESTINATAIRE : <b>DRISS,Harrati</b>					
MALADE : DRISS,Harrati											
NOM JEUNE FILLE :											
TIERS PAYANT 1 :											
TIERS PAYANT 2 :											
REF. PC 1 :				REF. PC 2 :							
NATURE DE PRESTATION		LETTRE CLE	NOMBRE x COEF	PRIX UNITAIRE	TOTAL	TIERS PAYANT 1 % / Dh		TIERS PAYANT 2 % / Dh		PART DU MALADE % / Dh	
CONSULTATION DE MEDECIN. CONSULTATION DE CARDIOLOGUE + ECG		CSC	1.00	250.00	250.00					0.00	

Intervenant : M0100003 DR. QIYADI LAKBIR	TOTAUX :	250.00						250.00
Arrêtée la présente facture à la somme de : DEUX CENT CINQUANTE DHS		PLAFOND PC :					ACOMPTE :	
		REMISE :	0.00	REGLE :			AVOIR :	
		RESTE DU :	250.00					
DATE FACTURE : 17/06/2021	EDITEE LE : 17/06/2021	PAR: ZBIRY	ACCIDENT DE TRAVAIL					
VISA		N° DE POLICE :	DATE AT :					
		Règlement à effectuer à l'ordre de :	POLYCLINIQUE C.N.S.S - Derb Ghallef					
		BANQUE :	BMCE - AGENCE MOULAY DRISS 1ER - CASABLANCA					
		N° compte bancaire :	011 780 0000 70 210 00 60 028 31					



HARRATI DRIC

## [ Measured Cardiac Rythm Events ]

HR: 69bpm PR: 152ms QRS: 96ms QT: 405ms QTc: 432ms QTc: 0.94

RV5: 0.51mV SV1: -0.66mV P/QRS/T/QRST axis: -/12.21/102.92/90.71 deg

## [ Interprétation Résumé - Adulte ]

84- QRS &lt;= 0.5 mV in four extremity leads.

Consider obesity, hypothyroidism and pericardial effusion.

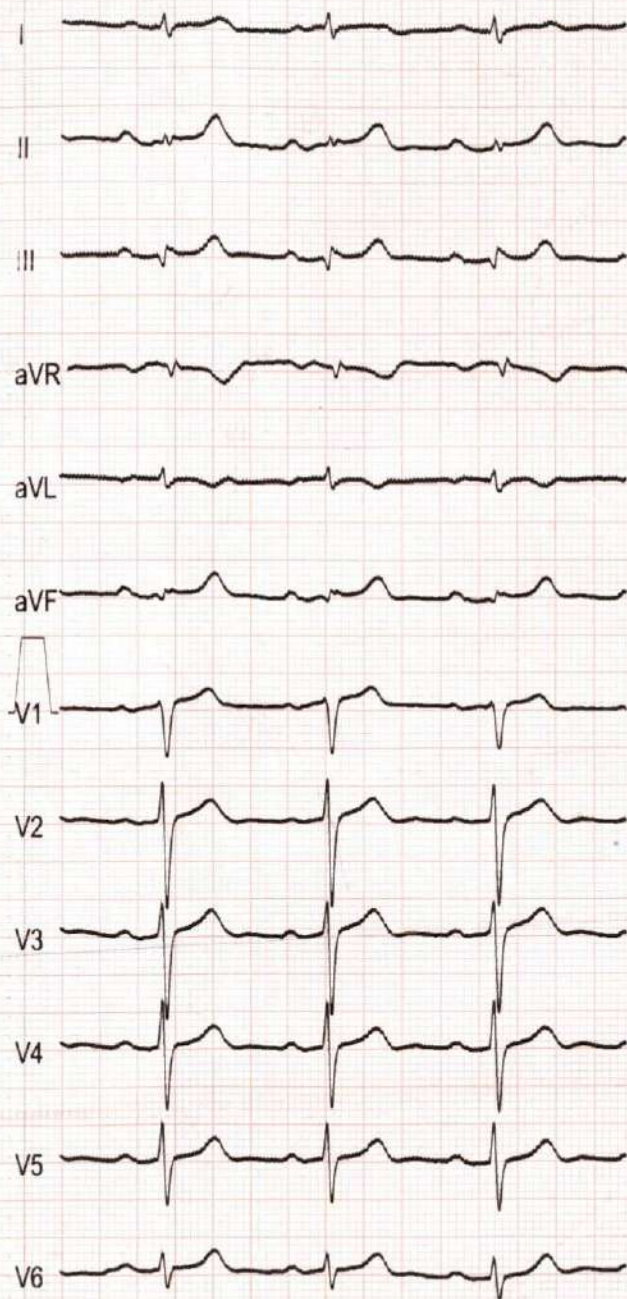

## [ Doctor comments ]

Nom du médecin: Doctor

