

RECOMMANDATIONS IMPORTANTES A LIRE POUR OBTENIR LES REMBOURSEMENTS ET EVITER LES REJETS

Conditions générales :

Le cadre réservé à l'adhérent doit être dûment renseigné.

Le cadre réservé au médecin doit être renseigné par le praticien lui-même notamment la nature de la maladie.

La validité de la feuille de soins est limitée à 3 mois à compter de la première consultation.

L'entente préalable est exigée pour toute hospitalisation médicale, chirurgicale, soins dentaires spéciaux, extractions multiples, parodontie orthodontie, prothèses dentaires, prothèses auditives ou orthopédiques ainsi que pour tous les actes effectués en série.

En cas d'accident, une déclaration précisant les causes et circonstances de l'accident est à joindre à la feuille de soins.

Pharmacie :

Les vignettes des médicaments doivent être obligatoirement jointes aux ordonnances.

Pour les médicaments sans vignettes une facture de la pharmacie doit être jointe.

Biologie et Biologie :

La facture ainsi qu'une copie des résultats des analyses ou du compte rendu (sous pli confidentiel) doivent être jointes à l'ordonnance médicale pour toute demande de remboursement.

Un pli confidentiel du médecin prescripteur des analyses ou radios peut être demandé par le médecin conseil de la mutuelle.

Optique :

L'ordonnance du médecin prescripteur et la facture de l'opticien sont à joindre à la feuille de soins.

Rééducation :

L'entente préalable renseignée par le médecin prescripteur est exigée avant le début des séances de rééducations.

Pour le remboursement, la facture et le calendrier des séances effectuées sont à joindre à la feuille de soins.

Dentaire :

En cas de prothèses ou de traitement canalaires, l'accord préalable renseigné sur la feuille de soins est obligatoire avant le début de traitement.

La facture doit être jointe à la feuille de soins pour toute demande de remboursement.

La radio-après soins est obligatoire en cas de prothèses ou de traitement canalaires.

Maladie et Affection Longue Durée ALD et ALC :

La déclaration de maladie chronique doit être renseignée par le médecin prescripteur et renouvelée tous les 6 mois.

Adresses Mails utiles

- Réclamation : contact@mupras.com
- Prise en charge : pec@mupras.com
- Adhésion et changement de statut : adhesion@mupras.com

La MUPRAS garantit le respect de la loi n° 09-08 relative à la protection des personnes physiques à l'égard du traitement des données à caractère personnel.

MUPRAS : Centre Allal Ben Abdellah - 6ème Etage Angle Rue Mohamed Fakir et Rue Allal Ben Abdellah - Quartier de l'Horloge
Casablanca 20000 - Tél. : 05 22 20 45 45 (LG) - Fax : 05 22 22 78 18 - www.mupras.com



Déclaration de Maladie

N° P19-0032495.

ND: 78105

☐ Maladie

☐ Dentaire

☐ Optique

☐ Autres

Cadre réservé à l'adhérent (e)

Matricule : 645 Société :

☐ Actif ☐ Pensionné(e) ☐ Autre :

Nom & Prénom : A. Touf EL ALIA

Date de naissance :

Adresse :

Tél. : 06 61 23 61 65 Total des frais engagés : Dhs

Cadre réservé au Médecin

Cachet du médecin :

Docteur Abdelmoujib DOULIB
CARDIOLOGUE
94, Rue El Araâr (Ex. Gay Lussac)
Mers Sultan - Casablanca
Tél: 0522 48 37 91 / 63 58

Date de consultation : 15 Juin 2021

Nom et prénom du malade : M. TOUFA EL ALIA Age: 1946

Lien de parenté : ☐ Lui-même ☐ Conjoint ☐ Enfant

Nature de la maladie :

En cas d'accident préciser les causes et circonstances :

Dans le cas où la maladie aurait un caractère confidentiel, communiquer les renseignements sous pli confidentiel à l'attention du médecin conseil de la Mutuelle.

J'atteste sur l'honneur l'exactitude des renseignements portés sur la présente déclaration. Je déclare avoir pris connaissance de la clause relative à la protection des données personnelles.

Fait à : Casa Le : 14/07/2021

Signature de l'adhérent(e) :



RELEVÉ DES FRAIS ET HONORAIRES

Dates des Actes	Natures des Actes	Nombre et Coefficient	Montant détaillé des Honoraires	Cachet et signature du Médecin attestant le Paiement des Actes
16 Juin 2021	CP + ECG		300,00	Docteur Abdelmoulib DOULIB CARDIOLOGUE 4, Rue El Ayas (Ex. Gay Lussac) Mers Sultan - Casablanca Tél: 0522 48 37 91 / 63 58

EXECUTION DES ORDONNANCES

Cachet du Pharmacien ou du Fournisseur

Date

Montant de la Facture

16/06/2021 441,20

ANALYSES - RADIOGRAPHIES

Cachet et signature du Laboratoire et du Radiologue

Date

Désignation des Coefficients

Montant des Honoraires

AUXILIAIRES MEDICAUX

Cachet et signature du Praticien

Date des Soins

Nombre

AM

PC

IM

IV

Montant détaillé des Honoraires

RELEVÉ DES FRAIS ET HONORAIRES

Le praticien est prié de préciser la dent traitée, l'acte pratiqué en indiquant la nature des soins.

Important :

Veillez joindre les radiographies en cas de prothèses ou de traitement canaux, ainsi que le bil

SOINS DENTAIRES

Dents
Traitées

Nature des
Soins

Coefficient

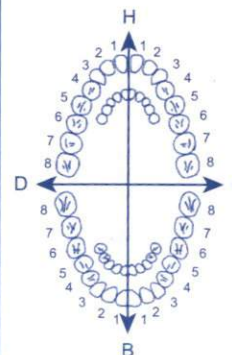

COEFFICIENT
DES TRAVAUX

MONTANTS
DES SOINS

DEBUT
D'EXECUTION

FIN
D'EXECUTION

O.D.F
PROTHESES DENTAIRES

DETERMINATION DU COEFFICIENT
MASTICATOIRE

H
25533412 21433552
00000000 00000000
D 00000000 00000000 G
35533411 11433553
B

COEFFICIENT
DES TRAVAUX

MONTANTS
DES SOINS

DATE DU
DEVIS

DATE DE
L'EXECUTION

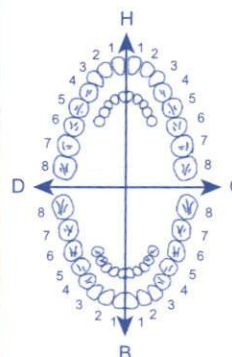

(Création, remont, adjonction)
Fonctionnel, Thérapeutique, nécessaire à la profession

VISA ET CACHET DU PRATICIEN ATTESTANT LE DEVIS

VISA ET CACHET DU PRATICIEN ATTESTANT L'EXECUTION

DR Abdelmoujib DOUIEB

CARDIOLOGUE

Diplômé de l'université de LYON

Diplômé en Echographie et Doppler Cardiaque

Membre de la Société Française de Cardiologie

Casablanca le : 16.06.2021

Mourabe el alia

120,00
185,00
136,20
441,20
Vepran 150 : 1 cp le matin

Saflu 250 : 2 bouffées deux fois par jour pdt 15 jours

Nasonex 1 flacon

4 mois

Docteur Abdelmoujib DOUIEB
CARDIOLOGUE
94, Rue El Arsâr (Ex. Gay Lussac)
Mers Sultan - Casablanca
Tél: 0522 48 37 91 / 63 58

صيدلية الشرق
PHARMACIE DE L'ORIENT
Mme LAKHSASSI TABBARA Latifa
213, Bd Yacoub El Mansour - Casablanca
Tél: 0522 36 75 51

Cabinet Dr Abdelmoujib DOUIEB
94 Rue AL ARAAR (Entre Rondpoint Mersultan et Alpha 55) Casablanca
Tél : 0522.48.37.91 SUR RDV

SAFLU® 50, 125 et 250

Suspension pour inhalation.

Fluticasone + Salmétérol

Veillez lire attentivement l'intégralité de cette notice avant d'utiliser ce médicament.

Gardez cette notice, vous pourriez avoir besoin de la relire. Si vous avez toute autre question, si vous avez un doute, demandez plus d'informations à votre médecin ou votre pharmacien.

Ce médicament vous a été personnellement prescrit. Ne le donnez jamais à quelqu'un d'autre, même en cas de symptômes identiques, cela pourrait lui être nocif.

Si l'un des effets indésirables devient sérieux ou si vous remarquez un effet indésirable non mentionné dans cette notice, parlez-en à votre médecin ou votre pharmacien.

1. IDENTIFICATION DU MÉDICAMENT :

Dénomination :

SAFLU® 50, 125 et 250, suspension pour inhalation.

Forme pharmaceutique et présentations :

Suspension pour inhalation, boîte de 1 flacon de 120 doses.

Composition :

Principes actifs	SAFLU 50	SAFLU 125	SAFLU 250
Propionate de fluticasone (quantité équivalente en fluticasone (DCI))	50 µg	125 µg	250 µg
Salmétérol (DCI) xinafoate : quantité équivalente en salmétérol	25 µg	25 µg	25 µg

Excipients : q.s. pour une dose.

Classe pharmacothérapeutique :

Le salmétérol est un bêta-2 mimétique bronchodilatateur de longue durée d'action. Les bronchodilatateurs aident à garder les bronches ouvertes. Cela permet de faciliter l'entrée et la sortie de l'air dans les poumons. L'effet dure au moins 12 heures. Le propionate de fluticasone est un corticoïde qui diminue l'inflammation et l'irritation dans les poumons.

2. DANS QUEL(S) CAS UTILISER CE MÉDICAMENT :

Indications :

Votre médecin vous a prescrit ce médicament pour aider à prévenir certains troubles respiratoires tels que l'asthme. Vous devez utiliser SAFLU tous les jours comme indiqué par votre médecin.

Cela permettra de contrôler correctement votre asthme. SAFLU permet d'éviter la survenue d'essoufflement ou de sifflement. Il n'agit pas lorsque vous avez déjà un essoufflement ou un sifflement. Dans ces cas, vous devez utiliser votre médicament bronchodilatateur dit « de secours » d'action rapide et de courte durée, comme le salbutamol.

3. DANS QUEL(S) CAS NE PAS UTILISER CE MÉDICAMENT :

Contre-indications :

Ne prenez jamais SAFLU si :

- vous êtes allergique au xinafoate de salmétérol, au propionate de fluticasone ou à l'autre constituant de ce médicament le norflurane (HFA 134a).

EN CAS DE DOUTE, IL EST INDISPENSABLE DE DEMANDER L'AVIS DE VOTRE MÉDECIN OU DE VOTRE PHARMACIEN.

Précautions d'emploi : mises en garde spéciales :

Votre médecin surveillera plus attentivement votre traitement si vous avez des problèmes médicaux tels que :

- une maladie du cœur, y compris un rythme cardiaque irrégulier ou trop rapide,
- une hyperactivité de la thyroïde,
- une pression artérielle élevée,
- une maladie du foie ou augmentant le taux de sucre dans

Si vous utilisez SAFLU pour le traitement de votre asthme, votre médecin vous aidera à vérifier régulièrement votre état clinique.

Si votre asthme ou votre essoufflement s'aggrave, consultez votre médecin.

Si

Si

Si

Si

Si

Si

Si

Si

Si

Si

Si

Si

Si

Si

Si

Si

Si

Si

Si

Si

Si

Si

Si

Si

Si

Si

Si

Si

Si

Si

Si

Si

Si

Si

Si

Si

Si

Si

Si

Si

Si

Si

Si

Si

Si

Si

Si

Si

Si

Si

Si

Si

Si

Si

Si

Si

Si

LOT: GB00895

PER: 05/2023

PPV: 185 DH 00

Cipla
Etiquette

Bien agiter avant chaque utilisation

entre le pousseur et le bouchon.

• Afin de s'assurer qu'il fonctionne, agitez le bien, éloignez l'embout buccal de vous et appuyez sur la cartouche pour libérer une bouffée dans l'air. Répétez ces étapes, en agitant bien le dispositif avant de libérer chaque bouffée. Si vous n'avez pas utilisé votre dispositif depuis une semaine ou plus, libérez deux bouffées de produit dans l'air.

Utilisation du dispositif :

Il est important de commencer à respirer le plus lentement possible juste avant d'utiliser le dispositif :

1. Tenez vous debout ou assis quand vous utilisez votre dispositif.
2. Retirez le capuchon de l'embout buccal. Vérifiez l'intérieur et l'extérieur de l'embout buccal afin de vous assurer que celui-ci est propre et ne contient pas de corps étranger.
3. Agitez l'appareil 4 à 5 fois afin d'éliminer tout corps étranger et d'assurer le mélange des composants de la suspension contenue dans le flacon
4. Tenez l'appareil bien à la verticale en plaçant le pousseur à la base, sous l'embout buccal. Expirez autant que vous le pouvez.
5. Placez l'embout buccal dans votre bouche entre les dents. Fermez les lèvres autour. Ne mordez pas l'embout buccal.
6. Inspirez par la bouche. Juste après avoir commencé à inspirer à travers le dispositif, appuyez fermement vers le bas sur le haut de l'appareil pour libérer une bouffée de médicament, tout en inspirant régulièrement et profondément.
7. Pendant que vous reprenez votre respiration, retirez le dispositif de votre bouche et vos doigts du haut de l'appareil. Continuez à retenir votre respiration durant quelques secondes, autant que vous le pouvez.
8. Attendez environ 30 secondes avant une nouvelle inhalation puis répétez les étapes 3 à 7.
9. Ensuite, rincez votre bouche à l'eau et la recrachez.

peut vous prescrire un traitement supplémentaire par corticoïdes (tel que la prednisolone).

Si vous avez d'autres questions sur l'utilisation de ce dispositif, demandez plus d'informations à votre médecin ou à votre pharmacien.

5. EFFETS NON SOUHAITÉS OU GENANTS :

Comme tous les médicaments, SAFLU peut provoquer des effets indésirables, mais ils ne surviennent pas systématiquement chez tout le monde. Afin de prévenir l'apparition d'effets indésirables, votre médecin vous prescrira la dose la plus faible possible contrôlant votre asthme.

Réactions allergiques: vous pouvez constater que votre essoufflement s'aggrave subitement après avoir utilisé SAFLU. Vous pouvez percevoir des sifflements bronchiques et tousser. Vous pouvez également ressentir des démangeaisons et remarquer un gonflement (généralement au niveau du visage, des lèvres, de la langue ou de la gorge). Si vous ressentez ces symptômes ou s'ils apparaissent subitement après avoir utilisé SAFLU, parlez-en à votre médecin immédiatement. Les réactions allergiques à SAFLU sont très rares (elles affectent moins de 1 personne sur 1000).

Les autres effets indésirables sont décrits ci-dessous: Effets très fréquents (affectent plus d'une personne sur 10):

- Maux de tête diminuant généralement à la poursuite du traitement.
- Une augmentation du nombre de rhumes a été rapportée chez les patients atteints de bronchopneumopathie chronique obstructive (BPCO) traitée par l'association salmétérol / fluticasone.
- Effets fréquents (affectent moins de 1 personne sur 10):
- Candidose de la bouche et de la gorge (parfois douloureuse). Egalement langue et gorge irritées, et vous rauque. Rincer votre bouche avec de l'eau et la cracher immédiatement après chaque prise peut permettre d'éviter ces effets. Votre médecin peut vous prescrire un traitement antifongique pour soigner la candidose.
- Douleurs et inflammations des articulations, douleurs musculaires.
- Crampes musculaires.
- Les effets indésirables suivants ont également été rapportés avec l'association salmétérol / fluticasone chez des patients atteints de Broncho-Pneumopathie Chronique Obstructive (BPCO):
- Pneumonie et bronchite (infection respiratoire). Informez votre médecin si vous ressentez l'un des symptômes suivants: quantité des crachats augmentée, modification de la coloration des crachats, fièvre, frissons, augmentation de la toux, augmentation de la gêne respiratoire.
- Erythèmes (bleus sur la peau) et fractures.
- Inflammation des sinus (sensation de tension ou de pesanteur au niveau de la face, des joues et derrière les yeux, parfois accompagnée d'une douleur pulsatile).
- Diminution de la quantité de potassium dans votre sang (qui peut se manifester par des palpitations, une faiblesse musculaire, des crampes).
- Effets peu fréquents (affectent moins de 1 personne sur 100):
- Augmentations du taux de sucre (glucose) dans votre sang (hyperglycémie). Si vous avez du diabète, des contrôles plus fréquents de votre taux de sucre dans le sang et un ajustement possible de votre traitement anti-diabétique peuvent être nécessaires.
- Cataracte (opacification du cristallin de l'œil provoquant généralement une gêne visuelle).
- Accélération rapide du rythme cardiaque (tachycardie).

NASONEX® 50 microgrammes/dose, suspension pour pulvérisation nasale
Furoate de mométasone

NASONEX 50 µg/dose

Veuillez lire attentivement *suspension pour pulvérisation nasale*
informations importantes *Flacon de 120 doses*

- Gardez cette notice. *P.P.V: 136,20 DH*
- Si vous avez d'autre *Distribué par MSD Maroc*
- Ce médicament vous a été personnellement prescrit. Ne le donnez pas à d'autres personnes. Il pourrait leur être nocif, même si les signes de leur maladie sont identiques aux vôtres.
- Si vous ressentez un quelconque effet indésirable, parlez-en à votre médecin ou votre pharmacien. Ceci s'applique aussi à tout effet indésirable qui ne serait pas mentionné dans cette notice. Voir rubrique 4.

licament car elle contient des

pharmacien.

Que contient cette notice ?

1. Qu'est-ce que NASONEX 50 microgrammes/dose, suspension pour pulvérisation nasale et dans quels cas est-il utilisé ?
2. Quelles sont les informations à connaître avant d'utiliser NASONEX 50 microgrammes/dose, suspension pour pulvérisation nasale ?
3. Comment utiliser NASONEX 50 microgrammes/dose, suspension pour pulvérisation nasale ?
4. Quels sont les effets indésirables éventuels ?
5. Comment conserver NASONEX 50 microgrammes/dose, suspension pour pulvérisation nasale ?
6. Contenu de l'emballage et autres informations

1. QU'EST-CE QUE NASONEX 50 microgrammes/dose, suspension pour pulvérisation nasale ET DANS QUELS CAS EST-IL UTILISÉ ?

Classe pharmacothérapeutique : Décongestionnants et autres préparations nasales à usage topique - corticoïdes, code ATC : R01AD09

Qu'est-ce que NASONEX ?

NASONEX pulvérisation nasale contient du furoate de mométasone, qui appartient à un groupe

Vepran 150 mg et 300 mg, comprimés pelliculés sécables

Irbésartan

Veuillez lire attentivement l'intégralité de cette notice.

- Gardez cette notice, vous pourriez en avoir besoin.
- Si vous avez toute autre question ou si vous avez besoin de plus d'informations, consultez votre médecin ou à votre pharmacien.
- Ce médicament vous a été prescrit pour un usage spécifique. Si vous ne le prenez pas comme indiqué, cela pourrait lui être nuisible.
- Si l'un des effets indésirables décrits dans cette notice, parlez-en à votre médecin ou à votre pharmacien.



120,00

Dans cette notice :

1. QU'EST-CE QUE Vepran 150 mg et 300 mg, comprimés ?
2. QUELLES SONT LES INFORMATIONS A CONNAITRE AVANT DE PRENDRE Vepran 150 mg et 300 mg, comprimés ?
3. COMMENT PRENDRE Vepran 150 mg et 300 mg, comprimés ?
4. QUELS SONT LES EFFETS INDESIRABLES EVENTUELS ?
5. COMMENT CONSERVER Vepran 150 mg et 300 mg, comprimés ?
6. INFORMATIONS SUPPLEMENTAIRES

1. QU'EST-CE QUE Vepran 150 mg et 300 mg, comprimés ET DANS QUELS CAS EST-IL UTILISE ?

Vepran appartient à un groupe de médicaments connus sous le nom d'antagonistes de récepteurs de l'angiotensine-II. L'angiotensine-II est une substance formée par l'organisme qui se lie aux récepteurs des vaisseaux sanguins, ce qui entraîne leur constriction. Il en résulte une élévation de la pression artérielle. Vepran empêche la liaison de l'angiotensine-II à ces récepteurs et provoque ainsi un relâchement des vaisseaux sanguins et une baisse de la pression artérielle. Vepran ralentit la dégradation du fonctionnement des reins chez les patients ayant une pression artérielle et un diabète de type 2. Vepran est utilisé :

- pour traiter l'hypertension artérielle essentielle (élévation de la pression artérielle).
- pour protéger les reins des patients ayant une élévation de la pression artérielle, un diabète de type 2 et ayant une preuve biologique d'altération de la fonction rénale.

2. QUELLES SONT LES INFORMATIONS A CONNAITRE AVANT DE PRENDRE Vepran 150 mg et 300 mg, comprimés ?

Si votre médecin vous a informé(e) d'une intolérance à certains sucres, contactez-le avant de prendre ce médicament. **Ne prenez jamais Vepran 150 mg et 300 mg, comprimés dans les cas suivants :**

- si vous êtes allergique (hypersensible) à l'irbésartan ou à l'un des autres composants contenus dans Vepran.
- si vous êtes enceinte de plus de 3 mois (il est également préférable d'éviter de prendre Vepran en début de grossesse (voir la rubrique grossesse).

ECG

Cabinet d'explorations cardio-vasculaires Docteur Abdelmoujib DOUIEB

94 Rue Al Araar Rondpoint Mersultan - Casablanca - Tél : 0522483791 - 0522486358

NOM: MOURABE EL ALIA ID : Sexe : Age : Date Test : 16-06-2021 10:48

Médecin Référent: Docteur Abdelmoujib DOUIEB

10mm/mV 25mm/s

Filtre Principal: On Filtre ADS: On

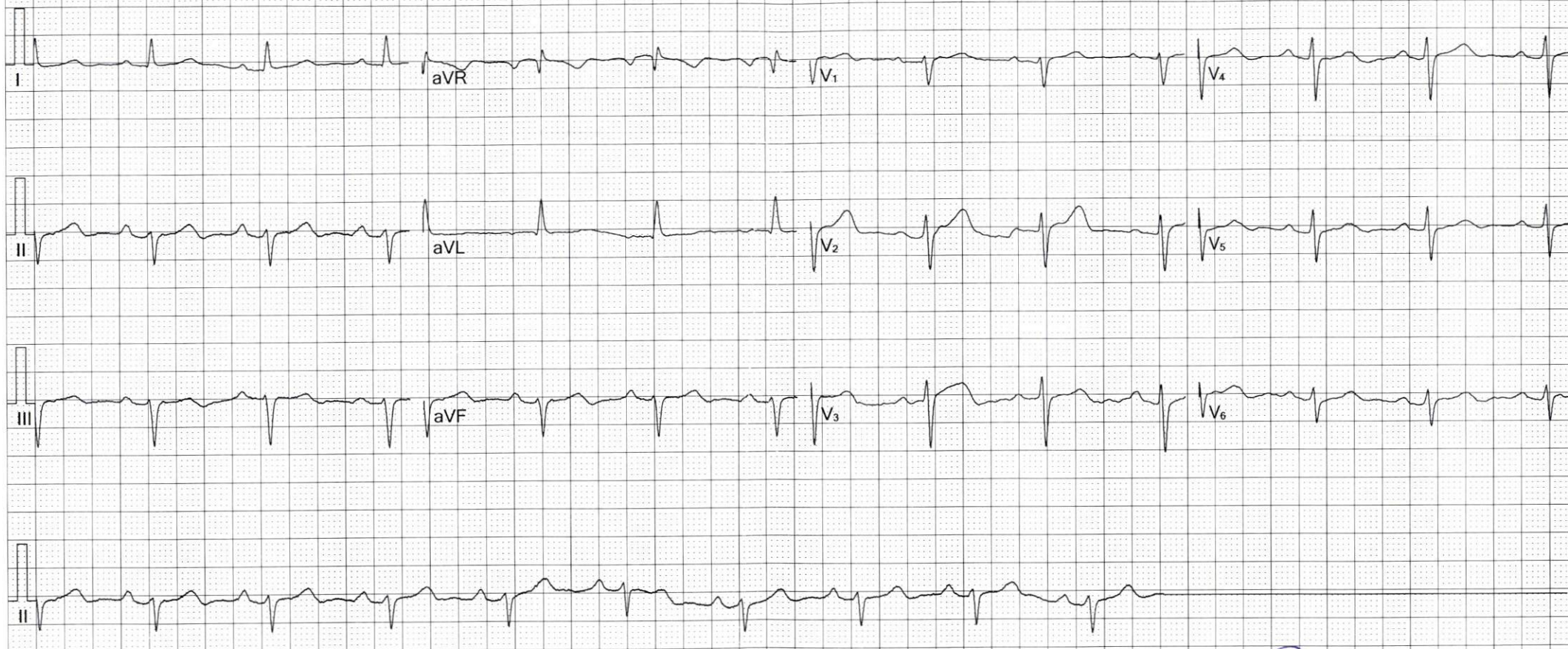

Fréquence :	1000 Hz	Intervalle QT :	413 ms
Durée Ech.:	8 s	Intervalle QTc :	452 ms
FC :	72 bpm	Axe P :	72.9°
Durée P :	106 ms	Axe QRS :	-53.7°
Durée QRS :	87 ms	Axe T :	52.7°
Durée T :	296 ms	RV5/SV1:	0.38/0.43mV
Interval.PQ :	200 ms	RV5+SV1:	0.81mV

Suggestion :

Docteur Abdelmoujib DOUIEB
CARDIOLOGUE
94, Rue El Araar (R. Gay Lussac)
Mers Sultan - Casablanca
Tél: 0522 48 37 91 / 63 58

Signature Médecin: