

RECOMMANDATIONS IMPORTANTES A LIRE POUR OBTENIR LES REMBOURSEMENTS ET EVITER LES REJETS

Consignes générales :

Le cadre réservé à l'adhérent doit être dûment renseigné.

Le cadre réservé au médecin doit être renseigné par le praticien lui-même notamment la nature de la maladie.

La validité de la feuille de soins est limitée à 3 mois à compter de la première consultation.

L'entente préalable est exigée pour toute hospitalisation médicale, chirurgicale, soins dentaires spéciaux,

extractions multiples, parodontie orthodontie, prothèses dentaires, prothèses auditives ou orthopédiques ainsi que pour tous les actes effectués en série.

En cas d'accident, une déclaration précisant les causes et circonstances de l'accident est à joindre à la feuille de soins.

Pharmacie :

Les vignettes des médicaments doivent être obligatoirement jointes aux ordonnances.

Pour les médicaments sans vignettes une facture de la pharmacie doit être jointe.

Biologie et Biologie :

La facture ainsi qu'une copie des résultats des analyses ou du compte rendu (sous pli confidentiel) doivent être jointes à l'ordonnance médicale pour toute demande de remboursement.

Un pli confidentiel du médecin prescripteur des analyses ou radios peut être demandé par le médecin conseil de la mutuelle.

Optique :

L'ordonnance du médecin prescripteur et la facture de l'opticien sont à joindre à la feuille de soins.

Rééducation :

L'entente préalable renseignée par le médecin prescripteur est exigée avant le début des séances de rééducations.

Pour le remboursement, la facture et le calendrier des séances effectuées sont à joindre à la feuille de soins.

Dentaire :

En cas de prothèses ou de traitement canalaire, l'accord préalable renseigné sur la feuille de soins est obligatoire avant le début de traitement.

La facture doit être jointe à la feuille de soins pour toute demande de remboursement.

La radio-après soins est obligatoire en cas de prothèses ou de traitement canalaire.

Maladie et Affection Longue Durée ALD et ALC :

La déclaration de maladie chronique doit être renseignée par le médecin prescripteur et renouvelée tous les 6 mois.

Adresses Mails utiles

- o Réclamation : contact@mupras.com
- o Prise en charge : pec@mupras.com
- o Adhésion et changement de statut : adhesion@mupras.com

La MUPRAS garantit le respect de la loi n° 09-08 relative à la protection des personnes physiques à l'égard du traitement des données à caractère personnel.

MUPRAS : Centre Allal Ben Abdellah - 6ème Étage Angle Rue Mohamed Fakir et Rue Allal Ben Abdellah - Quartier de l'Horloge
Casablanca 20000 - Tél. : 05 22 20 45 45 (LG) - Fax : 05 22 22 78 18 - www.mupras.com



Déclaration de Maladie

N° M21- 0000819

93659

☐ Maladie

☐ Dentaire

☐ Optique

☐ Autres

Cadre réservé à l'adhérent (e)

Matricule : 0406

Société : R.A.M.

☐ Actif

☒ Pensionné(e)

☐ Autre :

Nom & Prénom : QANDIL FATIMA

Date de naissance : 01-01-1935

Adresse :

Tél. : 0666901351 Total des frais engagés : Dhs

Cadre réservé au Médecin

Cachet du médecin :

Date de consultation : / /

Nom et prénom du malade : QANDIL Fatima

Age :

Lien de parenté : ☐ Lui-même

☐ Conjoint

☐ Enfant

Nature de la maladie : Cancer - col. rect.

En cas d'accident préciser les causes et circonstances :

Dans le cas où la maladie aurait un caractère confidentiel, communiquer les renseignements sous pli confidentiel à l'attention du médecin conseil de la Mutuelle.

J'atteste sur l'honneur l'exactitude des renseignements portés sur la présente déclaration. Je déclare avoir pris connaissance de la clause relative à la protection des données personnelles.

Fait à :

Le : / /

Signature de l'adhérent(e) :

Autorisation CNDP N° : A-A-215 / 2019

RELEVÉ DES FRAIS ET HONORAIRES				
Dates des Actes	Natures des Actes	Nombre et Coefficient	Montant détaillé des Honoraires	Cachet et signature du Médecin attestant le Paiement des Actes
12/12/2021	C		150,00	
			125	

[illegible][illegible][illegible]

RELEVÉ DES FRAIS ET HONORAIRES

Le praticien est prié de préciser la dent traitée, l'acte pratiqué en indiquant la nature des soins.

Important :

Veuillez joindre les radiographies en cas de prothèses ou de traitement canalaires, ainsi que le bilan

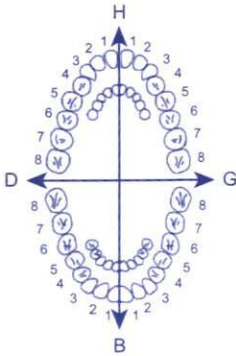
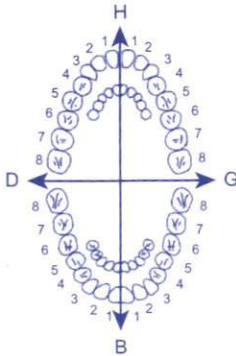
SOINS DENTAIRES	Dents Traitées	Nature des Soins	Coefficient															
				CCEFFICIENT DES TRAVAUX <input type="text"/> MONTANTS DES SOINS <input type="text"/> DEBUT D'EXECUTION <input type="text"/> FIN D'EXECUTION <input type="text"/>														
O.D.F PROTHESES DENTAIRES	DETERMINATION DU CCEFFICIENT MASTICATOIRE																	
	<table border="1"> <thead> <tr> <th colspan="2">H</th> </tr> </thead> <tbody> <tr> <td>25533412</td> <td>21433552</td> </tr> <tr> <td>00000000</td> <td>00000000</td> </tr> <tr> <th colspan="2">G</th> </tr> <tr> <td>00000000</td> <td>00000000</td> </tr> <tr> <td>35533411</td> <td>11433553</td> </tr> <tr> <th colspan="2">B</th> </tr> </tbody> </table>			H		25533412	21433552	00000000	00000000	G		00000000	00000000	35533411	11433553	B		CCEFFICIENT DES TRAVAUX <input type="text"/> MONTANTS DES SOINS <input type="text"/> DATE DU DEVIS <input type="text"/> DATE DE L'EXECUTION <input type="text"/>
	H																	
	25533412	21433552																
	00000000	00000000																
	G																	
	00000000	00000000																
	35533411	11433553																
	B																	
	(Création, remont, adjonction) Fonctionnel, Thérapeutique, nécessaire à la profession																	

VISA ET CACHET DU PRATICIEN ATTESTANT LE DEVIS

VISA ET CACHET DU PRATICIEN ATTESTANT L'EXECUTION

Veillez joindre les radiographies en cas de prothèses ou de traitement canaux, ainsi que le bilan

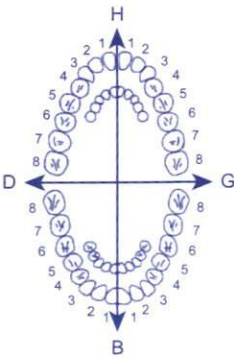
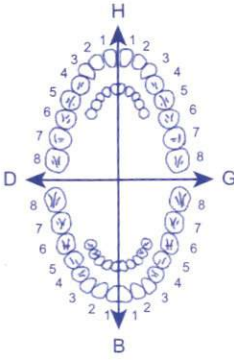
SOINS DENTAIRES	Dents Traitées	Nature des Soins	Coefficient		
				Coefficient des Travaux	
				Montants des Soins	
				Début d'exécution	
				Fin d'exécution	
O.D.F PROTHESES DENTAIRES	DETERMINATION DU COEFFICIENT MASTICATOIRE			Coefficient des Travaux	
	<div>H</div> <div>25533412 21433552</div> <div>00000000 00000000</div> <div>D</div> <div>00000000 00000000</div> <div>35533411 11433553</div> <div>B</div>				Montants des Soins
	<div>[Création, remont, adjonction]</div> <div>Fonctionnel, Thérapeutique, nécessaire à la profession</div>			DATE DU DEVIS	

VISA ET CACHET DU PRATICIEN ATTESTANT L'EXECUTION

Dr MOURABIT MOSSADEK



Medecine Générale
Diplômé de la Faculté de Medecine de Montpellier
En Échographie Générale
Medecin Expert près les Tribunaux
Agrée pour Certificat Medical Permis de conduire
Attestation Nutrition au cours de cycle de vie
de l'école Nationale de santé Publique

الدكتور مرابط محمّد

الطب العام
دبلوم من جامعة مونتيلي
في الفحص بالصدى
طبيب خبير محلف لدى المحاكم
مرخص للشهادة الطبية للسياسة
شهادة للتغذية من المدرسة الوطنية
للصحة العمومية

Casablanca, le

16 - 11 - 2021

QANDIL Fatima

25.1

1) Jivifer

38 j

122.82 Esac 40

38 j

MT 10 j

803.3) Pylori

38 anti

35

70.4) cirostion

38 j

1020.50

JIVIFER®

marate ferreux **200 mg**
(équivalent à **66 mg** de fer)

PPU 25.10 DH
LOT C746 PER 07/25

10 comprimés

PHARMACIE KABLI
Dr. KABLI Nadia
Lot 126 Sidi Maârouf - Casa
Tél : 05 22 97 32 93

Dr. Mossadek MOURABIT
Expert Assermenté près des Tribunaux
Médecine Générale
Bd. AL MAHATA - Rue N° 2 en face
Gare Routière Ouled Ziane
Tél : 0675 16 98 98 - Tél : 05 22 80 29 84

شارع المحطة، زنقة 3 رقم 2 مقابل إعدادية محمد الشيخ والمحطة الطرقية أولاد زيان
Bd El Mahata, Rue 3 N°2 (En face Collège Mohamed El Chaikh et Gare Routiere Ouled Ziane)
E-mail : m.mourabit@menara.ma / Tél : 05 22 80 29 84 / الهاتف

ESAC® 40 mg

Veillez lire attentivement l'intégralité de cette notice avant de prendre ce médicament. Gardez cette notice, vous pourriez avoir besoin de la lire à nouveau. Si vous avez d'autres questions, adressez-vous à votre médecin ou à votre pharmacien. Ce médicament vous a été personnellement prescrit. Ne le donnez à personne d'autre. Vous risqueriez de lui causer du tort, même si elle présente les mêmes symptômes que vous.

Composition

Ésoméprazole 40,00 mg

Sous forme d'ésoméprazole magnésium trihydraté.

Excipients dont et saccharose : q.s.p 1 gélule gastro-résistante

Qu'est-ce qu'ESAC 40 mg et dans quel cas est-il utilisé ?

Ce médicament se présente sous forme de gélules contenant des microgranules gastro-résistants.

ESAC est un médicament de la classe des inhibiteurs de la pompe à protons. Il diminue la sécrétion acide au niveau de l'estomac.

ESAC est utilisé dans :

- Reflux gastro-oesophagien : traitement de l'oesophagite érosive par reflux.

- Traitement du syndrome de Zollinger-Ellison.

Quelles sont les informations nécessaires avant de prendre ESAC 40 mg ?

Il est particulièrement important d'informer votre médecin si vous prenez d'autres médicaments, même ceux sans prescription médicale.

Ne pas utiliser ESAC 40 mg dans les cas suivants :

- si vous êtes allergique à l'un des constituants d'ESAC,

- si vous êtes allergique à un autre inhibiteur de la pompe à protons,

- si vous prenez un médicament contenant de l'atazanavir (utilisé dans le traitement du VIH).

Prendre des précautions particulières avec ESAC 40 mg dans les cas suivants :

- si vous prenez d'autres médicaments comme l'itraconazole ou le kétoconazole (pour les infections fongiques), le diazépam (contre l'anxiété), la phénytoïne (pour l'épilepsie), la warfarine (pour des troubles de la coagulation sanguine), ou le cisapride (pour des troubles liés à un retard de l'évacuation gastrique).

- si vous avez des problèmes hépatiques graves. Vous devez en discuter avec votre médecin, il peut réduire la posologie.

- si vous avez des problèmes rénaux graves. Vous devez en discuter avec votre médecin.

- si une association de médicaments vous est prescrite pour l'éradication de *Helicobacter pylori* avec ESAC ou si vous prenez ESAC dans le cadre d'un traitement à la demande, vous devez informer votre médecin des autres médicaments que vous prenez.

En cas de traitement à la demande, vous devez informer votre médecin de toutes modifications des symptômes.

En raison de la présence de saccharose, ce médicament ne doit pas être utilisé en cas d'intolérance au fructose, de syndrome de malabsorption du glucose ou du galactose ou de déficit en sucrose isomaltase (maladies métaboliques rares).

Grossesse

- si vous êtes enceinte ou susceptible de l'être, ou si vous allaitez, dites-le à votre médecin avant de prendre ESAC.

Ce médicament ne sera utilisé pendant la grossesse que sur les conseils de votre médecin.

Allaitement.

Ce médicament ne doit pas être utilisé au cours de l'allaitement.

Demandez conseil à votre médecin ou à votre pharmacien avant de prendre tout médicament.

Prise ou utilisation d'autres médicaments.

Il est important d'indiquer à votre médecin ou à votre pharmacien si vous prenez ou avez pris récemment un autre médicament notamment l'itraconazole ou le kétoconazole, le diazépam, la phénytoïne, la warfarine, l'atazanavir, la clarithromycine ou le cisapride, même s'il s'agit d'un médicament obtenu sans ordonnance.

Comment prendre ESAC 40 mg ?

Votre médecin vous dira combien de gélules vous devez prendre et quand vous devez les prendre.

Le dosage des gélules que vous prenez et la durée du traitement dépendront de l'importance des symptômes dont vous souffrez.

Vous pouvez prendre vos gélules au cours d'un repas ou à jeun. Les gélules ne doivent pas être mâchées ni croquées.

Elles doivent être avalées entières avec un demi-verre d'eau.

Si vous avez des difficultés pour avaler, le contenu des gélules peut être mis dans un demi-verre d'eau non gazeuse. Aucun autre liquide ne doit être utilisé.

Vous pouvez alors boire la solution contenant des petits granules immédiatement ou dans les 30 minutes. Remuez toujours avant de boire.

Rincez ensuite le verre en ajoutant le contenu d'un demi-verre d'eau et le boire. Tous les granules doivent être avalés sans être mâchés ni croqués.

Pour les patients ne pouvant pas avaler, le contenu des gélules peut être dispersé dans de l'eau non gazeuse et administré par sonde gastrique.

La posologie habituelle est :

Adultes et enfants à partir de 12 ans :

- Traitement de l'oesophagite :

40 mg une fois par jour pendant 4 semaines. Chez certains patients, un traitement supplémentaire de 4 semaines peut être nécessaire pour obtenir une guérison complète.

- Prévention des rechutes des oesophagites :

20 mg une fois par jour.

- Traitement des symptômes du reflux gastro-oesophagien (brûlures et remontées acides)

20 mg une fois par jour.

Si vos symptômes persistent après 4 semaines, consultez votre médecin.

Par la suite, votre médecin peut vous recommander de prendre une gélule de 20 mg une fois par jour, en fonction de vos besoins.

Le traitement à la demande, en fonction des besoins, n'est pas recommandé chez les patients traités par un AINS, susceptibles de développer un ulcère

gastro-duodénal.

Adultes :

- Traitement de l'ulcère du duodénum en cas d'infection par une bactérie appelée *Helicobacter pylori* :

La dose initiale est de 20 mg associé à deux antibiotiques (amoxicilline 1 G et clarithromycine 500 mg) deux fois par jour pendant 7 jours.

- Traitement des ulcères de l'estomac associés à la prise d'anti-inflammatoires non stéroïdiens :

La dose habituelle est de 20 mg une fois par jour. La durée de traitement est de 4 à 8 semaines.

- Prévention des ulcères de l'estomac et du duodénum associés à la prise d'anti-inflammatoires non stéroïdiens :

20 mg une fois par jour.

ESAC ne doit pas être utilisé chez les enfants de moins de 12 ans en l'absence de données disponibles.

Suivez strictement les instructions de votre médecin et si vous avez un doute, n'hésitez pas à lui demander conseil.

Si vous avez pris plus d'ESAC 40 mg que vous n'auriez dû :

Consultez immédiatement votre médecin ou votre pharmacien.

Si vous avez oublié de prendre ESAC 40 mg :

Prenez-le dès que possible.

Cependant, si vous êtes prêt à prendre la dose suivante, ne prenez pas la dose que vous avez oubliée mais poursuivez votre traitement normalement.

Quels sont les effets indésirables éventuels ?

Comme tous les médicaments, ESAC 40 mg est susceptible d'entraîner occasionnellement des effets indésirables chez certaines personnes.

Ces effets indésirables sont généralement d'intensité légère et disparaissent à l'arrêt du traitement.

Effets indésirables fréquents

(chez 1 à 10 % des patients traités) :

Maux de tête, diarrhée, constipation, nausées, vomissements, douleurs abdominales, flatulences.

Effets indésirables peu fréquents

(chez moins de 1 % des patients traités) :

Sensation vertigineuse, œdème périphérique, paresthésie (sensation anormale dans une région cutanée ou profonde), somnolence, insomnie, augmentation des enzymes du foie, réactions cutanées (dermatite, rash, prurit, urticaire), malaise.

Effets indésirables rares

(chez moins de 0,1 % des patients traités) :

Confusion mentale réversible, agitation, agressivité, dépression et hallucinations, particulièrement chez des patients présentant des pathologies sévères, gynécomastie (gonflement des seins chez l'homme), sécheresse de la bouche, stomatite (inflammation de la bouche), candidose gastro-intestinale (infection due à un champignon), diminution du nombre des cellules sanguines (globules rouges, globules blancs, plaquettes), encéphalopathie chez les patients ayant une insuffisance hépatique sévère pré-existante, hépatite avec ou sans ictère (jaunisse), insuffisance hépatique, douleurs articulaires ou musculaires, fatigue musculaire, photosensibilisation, réactions cutanées graves (réactions bulleuses), alopecie (chute de cheveux), réactions allergiques telles que gonflement du visage, des lèvres, du larynx et/ou de la langue, bronchospasme, choc anaphylactique, fièvre, néphrite interstitielle (atteinte rénale), augmentation de la sueur, vision trouble, perturbation du goût et diminution du taux de sodium dans le sang. Si vous remarquez des effets indésirables non mentionnés dans cette notice, veuillez en informer votre médecin ou votre pharmacien.

Instructions d'utilisation pour l'administration par sonde gastrique.

Il est très important que l'administration par sonde gastrique soit réalisée par un personnel entraîné et ayant la connaissance nécessaire pour s'assurer que le matériel choisi (sonde et seringue) est approprié à ce mode d'administration. Seule de l'eau non gazeuse doit être utilisée.

Aucun autre liquide ne doit être utilisé.

Rincer la sonde avec de l'eau avant administration.

1. Placer le contenu de la gélule dans une seringue adaptée et remplir la seringue avec environ 25 ml d'eau et environ 5 ml d'air.

Pour certaines sondes, un volume de 50 ml d'eau est nécessaire pour disperser les microgranules afin de prévenir l'obstruction de la sonde.

2. Remuer immédiatement la seringue pendant environ 2 minutes pour disperser les microgranules.

3. Maintenir la seringue embout en l'air et vérifier que l'embout n'est pas obstrué par la dispersion.

4. Raccorder la sonde sur la seringue en maintenant la position décrite ci-dessus.

5. Agiter la seringue, puis la positionner embout vers le bas. Injecter immédiatement 5-10 ml dans la sonde.

Puis, repositionner la seringue embout vers le haut et l'agiter (la seringue doit être maintenue position embout vers le haut afin d'empêcher l'obstruction de l'embout).

6. Retourner la seringue embout vers le bas et injecter immédiatement à nouveau 5-10 ml dans la sonde. Répéter cette opération jusqu'à ce que la seringue soit vide.

7. Remplir de nouveau la seringue avec 25 ml d'eau et 5 ml d'air et répéter l'étape 5, si nécessaire, afin de ne laisser aucun résidu dans la seringue. Pour certaines sondes, un volume de 50 ml d'eau est nécessaire.

Formes et présentations

Boîte de

Liste II

Comme

A conseil

A conseil

Tenir ho

Ne pas u

122,80



LABORATOIRE ANHICHEM D'ANALYSES MEDICALES

Dr SAID
ANHICHEM
BIOLOGISTE

N°122 ,Av Akid Allam Hay My Rachid 2 Bournazel
Casablanca
Tél: 05 22 56 15 85 Fax: 05 22 56 15 86
IF: 14363584 ICE: 000349000000065

FACTURE N° : 210008130

CASABLANCA le 13-11-2021

Mme QANDIL Fatima

Récapitulatif des analyses			
CN	Analyse	Val	Clefs
0106	Cholestérol total	B30	B
0110	Cholestérol HDL+ L D L	B80	B
0111	Créatinine	B30	B
0118	Glycémie	B30	B
0119	Hémoglobine glycosylée	B100	B
0134	Triglycérides	B60	B
0216	Numération formule	B80	B
0241	Cytologie, culture, identification	B90	B
0242	Antibiogramme	B60	B
0270	Hélicobacter pylori	B180	B

Total des B : 740

Total des HN : 0

TOTAL DOSSIER : 740.00 DH

Arrêtée la présente facture à la somme de : sept cent quarante dirhams .

Laboratoire d'Analyses Médicales
ANHICHEM
Docteur SAID ANHICHEM
Casablanca

Dr MOURABIT MOSSADEK

Medecine Générale

Diplômé de la Faculté de Medecine de Montpellier
En Échographie Générale

Medecin Expert près les Tribunaux

Agrée pour Certificat Medical Permis de conduire

Attestation Nutrition au cours de cycle de vie

de l'école Nationale de santé Publique



الدكتور مرابط مصدق

الطب العام

دبلوم من جامعة مونتبلي

في الفحص بالصدى

طبيب خبير محلف لدى المحاكم

مرخص للشهادة الطبية للسياسة

شهادة للتغذية من المدرسة الوطنية

للصحة العمومية

Casablanca, le

12 - 12 - 2021

GANDIL Fatima

- NFS

- Glycémie à jeun - HbA1c

- CT LDLc HDLc Trgl

- E CBU

- Creatinine

- serologie H7 (hépatite polaire)

Laboratoire d'Analyses Médicales
ANHICHEM

Docteur SAID ANHICHEM
Casablanca

Mme GANDIL Fatima

01-01-1935

F

Laboratoire ANHICHEM



2111130009

A coller sur l'ordonnance



Dr. MOSSADEK MOURABIT
Expert Assermenté près des Tribunaux
Médecine Générale

Bd EL MAHATA - Rue 3 N° 2 en face
Gare Routière Ouled Ziane

Tél : 05 22 80 29 84 - Tél : 05 77 80 29 84

شارع المحطة، زنقة 3 رقم 2 مقابل إعدادية محمد الشيخ و المحطة الطرقية أولاد زيان

Bd El Mahata, Rue 3 N°2 (En face Collège Mohamed El Chaikh et Gare Routière Ouled Ziane)

E-mail : m.mourabit@menara.ma / Tél : 05 22 80 29 84 ، الهاتف



مختبر أنهيشم للتحليلات الطبية والبيولوجية Laboratoire ANHICHEM d'Analyses Médicales et Biologiques

الكيمياء السريرية و المناعة - فحص الدم - علم البكتيريا والفيروسات و الطفيليات - الأمراض العامة - البيولوجيا التناسلية
Biochimie Clinique - Immunologie - Hématologie - Bactériologie - Virologie Clinique - Parasitologie - Mycologie - Pathologie Médicale - Biologie de la Reproduction

Dr. Said ANHICHEM
Spécialiste en Biologie

الدكتور سعيد أنهيشم
اختصاصي التحليلات الطبية

Dossier N° : 2111130009

- Mme Fatima QANDIL

BIOCHIMIE SANGUINE

KONELAB 20i (THERMO)/HPLC-723 GX /SMARTE LYTE PLUS

Glycémie à jeûn

(Technique Colorimétrique au glucose oxydase)

1.04 g/L

(0.70-1.10)

5.77 mmol/L

(3.89-6.11)

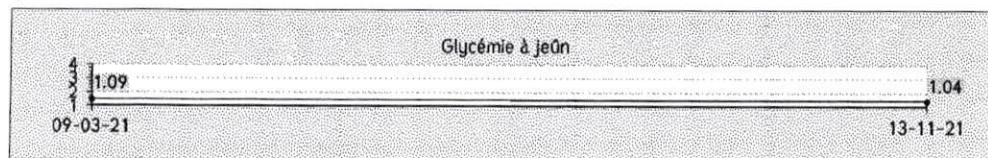

Hémoglobine glyquée (HBA1c)

(Technique HPLC (GX HLC-723))

5.4 %

Interprétation:

Sujet normoglycémique : 4 à 6 % de l'hémoglobine totale
Sujet diabétique équilibré : objectif ciblé 6,5 à 7%
Diabète mal équilibré : taux supérieur à 8%

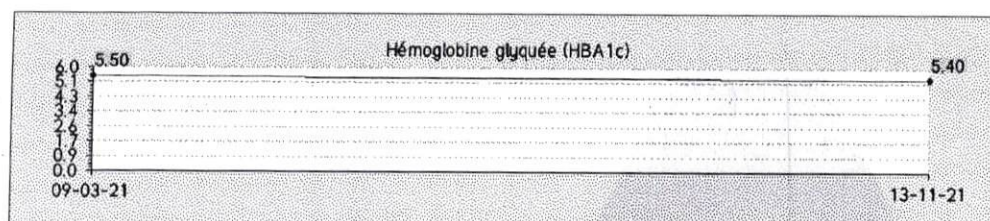

Créatinine

(Technique colorimétrique selon la méthode de Jaffé.)

10.97 mg/L

(6.00-11.00)

97.1 µmol/L

(53.1-97.4)

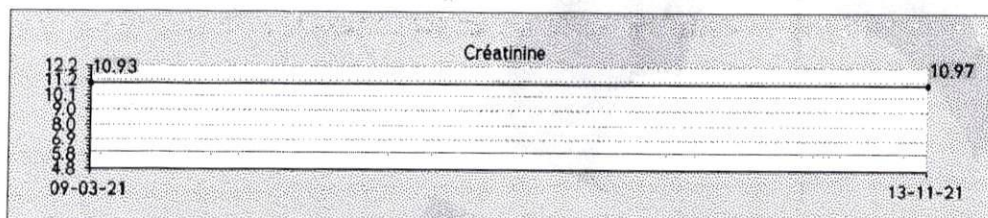

Triglycérides

(Dosage enzymatique GPO)

0.94 g/L

(<1.50)

1.07 mmol/L

(<1.71)

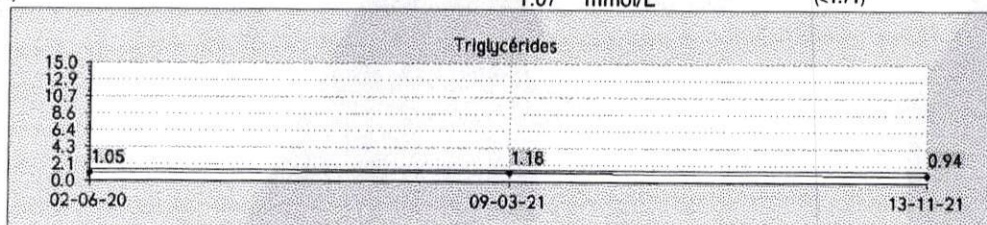

Cholestérol total

2.35 g/L



مختبر أنهيشم للتحليلات الطبية والبيولوجية Laboratoire ANHICHEM d'Analyses Médicales et Biologiques

الكيمياء السريرية و المناعة - فحص الدم - علم البكتيريا والفيروسات و الطفيليات - الأمراض العامة - البيولوجيا التناسلية
Biochimie Clinique - Immunologie - Hématologie - Bactériologie - Virologie Clinique - Parasitologie - Mycologie - Pathologie Médicale - Biologie de la Reproduction

Dr. Saïd ANHICHEM
Spécialiste en Biologie

الدكتور سعيد أنهيشم
اختصاصي التحليلات الطبية

Date d'enregistrement : 13-11-2021 à 09:11
Code patient : 2006020063
Né(e) le : 01-01-1935 (86 ans)

Mme QANDIL Fatima

Prescripteur : Dr MOURABIT MOSSADEK
Dossier N° : 2111130009

CB:



HEMATOCYTOLOGIE

SYSMEX XS 1000i- VES MATIC

NUMERATION FORMULE SANGUINE

(Cytométrie en flux sur Sysmex XS 1000i)

GLOBULES ROUGES (Erythrocytes)	3.86	M/μl	(4.00-5.20)
Hémoglobine	11.2	g/dL	(12.5-15.5) ✓
Hématocrite	35.4	%	(37.0-47.0)
VGM	91.7	fL	(80.0-97.0)
TCMH	29.0	pg	(27.0-32.0)
CCMH	31.6	g/dL	(30.0-36.0)
GLOBULES BLANCS (Leucocytes)	4 570	/mm³	(4 000-10 000)
Polynucléaires Neutrophiles	53.6	%	(50.0-70.0)
Soit:	2 450	/mm³	(2 000-7 500)
Polynucléaires Eosinophiles	1.8	%	(1.0-4.0)
Soit:	82	/mm³	(20-500)
Polynucléaires Basophiles	0.2	%	(0.0-1.0)
Soit:	9	/mm³	(0-100)
Lymphocytes	35.4	%	(20.0-40.0)
Soit:	1 618	/mm³	(1 500-4 500)
Monocytes	9.0	%	(1.0-8.0)
Soit:	411	/mm³	(40-800)
PLAQUETTES	298 000	/mm³	(150 000-450 000)

Remarque: Chez la femme enceinte, une chute progressive de l'hémoglobine à 11-12 g/dl dès la 10ème Semaine d'Aménorrhée.



مختبر أنهيشم للتحليلات الطبية والبيولوجية Laboratoire ANHICHEM d'Analyses Médicales et Biologiques

الكيمياء السريرية و المناعة - فحص الدم - علم البكتيريا والفيروسات و الطفيليات - الأمراض العامة - البيولوجيا التناسلية
Biochimie Clinique - Immunologie - Hématologie - Bactériologie - Virologie Clinique - Parasitologie - Mycologie - Pathologie Médicale - Biologie de la Reproduction

Dr. Said ANHICHEM
Spécialiste en Biologie

الدكتور سعيد أنهيشم
اختصاصي التحليلات الطبية

Dossier N° : 2111130009

- Mme Fatima QANDIL

]]

(Technique enzymatique colorimétrique au CHOD)

6 mmol/l

Résultat contrôlé.

Sous réserve de respecter les 12 heures de jeûne.

Interprétation

Adultes	: 1,5 à 2,0 g/l	soit	: 3,87 à 5,15 mmol/l
Adolescent	: 1,3 à 2,0 g/l	soit	: 3,35 à 5,15 mmol/l
Enfants	: 1,3 à 1,7 g/l	soit	: 3,35 à 5,15 mmol/l

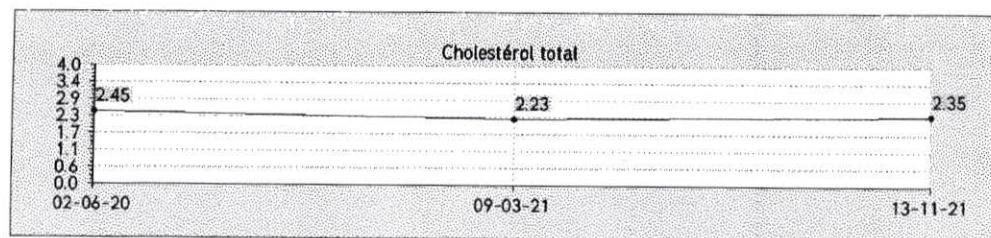

HDL-Cholestérol

(Dosage enzymatique direct cholestérol oxydase/PEG)

0.51 g/L (>0.40)

1.32 mmol/L (>1.03)

LDL-Cholestérol

(Technique enzymatique colorimétrique)

1.31 g/l

Interprétation

jusqu'à 1 g/l	: Optimum
de 1-1,29 g/l	: Quasi optimum
1,30-1,59 g/l	: Modéré
1,60-1,89 g/l	: Elevé
>1,90 g/l	: Très élevé

SEROLOGIE INFECTIEUSE

VIDAS (BIOMERIEUX) - COPAS E411 (ROCHE) - ALEGRIA

SEROLOGIE D'HELICOBACTER PYLORI (IgG)

(ELFA-Automate VIDAS)

Résultat

1.49

Interprétation

<0.75	: Négatif
Entre 0.75 et 1	: Equivoque
>1	: Positif



مختبر أنهيشم للتحليلات الطبية والبيولوجية Laboratoire ANHICHEM d'Analyses Médicales et Biologiques

الكيمياء السريرية و المناعة - فحص الدم - علم البكتيريا والفيروسات و الطفيليات - الأمراض العامة - البيولوجيا التناسلية
Biochimie Clinique - Immunologie - Hématologie - Bactériologie - Virologie Clinique - Parasitologie - Mycologie - Pathologie Médicale - Biologie de la Reproduction

Dr. Said ANHICHEM
Spécialiste en Biologie

الدكتور سعيد أنهيشم
اختصاصي التحليلات الطبية

Dossier N° : 2111130009

- Mme Fatima QANDIL

MICROBIOLOGIE

EXAMEN CYTOBACTERIOLOGIQUE DES URINES

ECHANTILLON ET EXAMEN MACROSCOPIQUE

Lieu de prélèvement	Au laboratoire
Recueil	Au milieu du jet
Aspect	Légèrement trouble
Couleur	Jaune foncé

EXAMEN CHIMIQUE

pH (potentiel hydrogène)	6.50	(6.50-7.50)
Leucocyte	Trace	
Sang	Négatif	
Glucose	Négatif	
Protéines	Négatif	
Acétone	Négatif	
Nitrites	Négatif	

EXAMEN MICROSCOPIQUE ET CYTOLOGIQUE A L'ETAT FRAIS ET APRES COLORATION

Leucocytes	10 000 / mL	(0-10 000)
Hématies	<1 000 / mL	(0-5 000)
Cellules épithéliales	Rares	
Cylindres	Absence	
Cristaux	Absence	
Parasite	Absence	
Levures	Absence	
Spermatozoides	Absence	
Germe	Absence de germes pathogènes	

CULTURE BACTERIENNE

Numération	<1000
Culture	Culture stérile sur milieux usuels et spécifiques.

CULTURE MYCOLOGIQUE

Culture	Candida non albicans
---------	----------------------

Laboratoire d'Analyses Médicales

Validé par : **Dr ANHICHEM Said**
Docteur SAID ANHICHEM



مختبر أنهيشم للتحليلات الطبية والبيولوجية Laboratoire ANHICHEM d'Analyses Médicales et Biologiques

الكيمياء السريرية و المناعة - فحص الدم - علم الميكثريا والفيروسات و الطفيليات - الأمراض العامة - البيولوجيا التناسلية
Biochimie Clinique - Immunologie - Hématologie - Bactériologie - Virologie Clinique - Parasitologie - Mycologie - Pathologie Médicale - Biologie de la Reproduction

Dr. Said ANHICHEM
Spécialiste en Biologie

الدكتور سعيد أنهيشم
اختصاصي التحليلات الطبية

Dossier N° : 2111130009

- Mme Fatima QANDIL

Laboratoire d'Analyses Médicales

ANHICHEM

Docteur SAID ANHICHEM

Casablanca

* RAPPORT D'ANALYSE*

2021/11/13 09:13

T030H

V01.20

NO: 0003 TB 0002 - 02

ID: 502111130009

CAL(N) = 1.1109X + 0.4595

TP 1011

NOM	%	TEMPS	AIRE
FP	0.0	0.00	0.00
A1A	0.4	0.25	5.80
A1B	0.6	0.34	8.48
F	0.5	0.47	7.05
LA1C+	2.4	0.57	31.04
SA1C	5.4	0.70	57.88
AO	91.6	1.05	1202.61
AIRE TOTALE			1312.86

HbA1c 5.4%

HbA1 6.4 % HbF 0.5 %

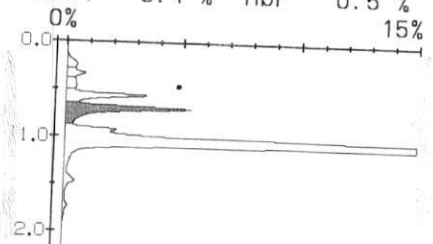



GTIN 05016007207996

LOT 208326A

MFG 04 2021

EXP 03 2024

SN 100000428593

PYLERA® gélules

Boîte de 1 flacon de 120.

AMM N°281 DMP / 21 / NNP

PPV : 803,00 DH

Titulaire de l'AMM / Distributeur :

SOTHEMA, B.P. N° 127182 Bouskoura, MAROC



6 118001 072262