

RECOMMANDATIONS IMPORTANTES A LIRE POUR OBTENIR LES REMBOURSEMENTS ET EVITER LES REJETS

Informations générales :

Le cadre réservé à l'adhérent doit être dûment renseigné.

Le cadre réservé au médecin doit être renseigné par le praticien lui-même notamment la nature de la maladie.

La validité de la feuille de soins est limitée à 3 mois à compter de la première consultation.

L'entente préalable est exigée pour toute hospitalisation médicale, chirurgicale, soins dentaires spéciaux,

extractions multiples, parodontie orthodontie, prothèses dentaires, prothèses auditives ou orthopédiques ainsi

que pour tous les actes effectués en série.

En cas d'accident, une déclaration précisant les causes et circonstances de l'accident est à joindre à la feuille de

soins.

Pharmacie :

Les vignettes des médicaments doivent être obligatoirement jointes aux ordonnances.

Pour les médicaments sans vignettes une facture de la pharmacie doit être jointe.

Biologie et Biologie :

La facture ainsi qu'une copie des résultats des analyses ou du compte rendu (sous pli confidentiel) doivent être

jointes à l'ordonnance médicale pour toute demande de remboursement.

Un pli confidentiel du médecin prescripteur des analyses ou radios peut être demandé par le médecin conseil de

la mutuelle.

Optique :

L'ordonnance du médecin prescripteur et la facture de l'opticien sont à joindre à la feuille de soins.

Éducation :

L'entente préalable renseignée par le médecin prescripteur est exigée avant le début des séances de

rééducations.

Pour le remboursement, la facture et le calendrier des séances effectuées sont à joindre à la feuille de soins.

Prothèse dentaire :

En cas de prothèses ou de traitement canalaires, l'accord préalable renseigné sur la feuille de soins est

obligatoire avant le début de traitement.

La facture doit être jointe à la feuille de soins pour toute demande de remboursement.

La radio-après soins est obligatoire en cas de prothèses ou de traitement canalaires.

Maladie et Affection Longue Durée ALD et ALC :

La déclaration de maladie chronique doit être renseignée par le médecin prescripteur et renouvelée tous les 6

mois.

Adresses Mails utiles

Réclamation : contact@mupras.com

Prise en charge : pec@mupras.com

Adhésion et changement de statut : adhesion@mupras.com

MUPRAS garantit le respect de la loi n° 09-08 relative à la protection des personnes physiques à l'égard du traitement des données à caractère personnel.

MUPRAS : Centre Allal Ben Abdellah - 6ème Etage Angle Rue Mohamed Fakir et Rue Allal Ben Abdellah - Quartier de l'Horloge
Casablanca 20000 - Tél. : 05 22 20 45 45 (LG) - Fax : 05 22 22 78 18 - www.mupras.com



Déclaration de Maladie

N° M21- 0060139

☒ Maladie ☐ Dentaire ☐ Optique ☐ Autres

Cadre réservé à l'adhérent (e)

Matricule : 5283 Société : 94035

☐ Actif ☐ Pensionné(e) ☐ Autre

Nom & Prénom : MIFTAH Mohamed

Date de naissance :

Adresse :

Tél. : 061 313355 Total des frais engagés : Dhs

Cadre réservé au Médecin

Cachet du médecin :

Date de consultation : / /

Nom et prénom du malade : Age :

Lien de parenté : ☒ Lui-même ☐ Conjoint ☐ Enfant

Nature de la maladie :

En cas d'accident préciser les causes et circonstances :

Dans le cas où la maladie aurait un caractère confidentiel, communiquer les renseignements sous pli confidentiel à l'attention du médecin conseil de la Mutuelle.

J'atteste sur l'honneur l'exactitude des renseignements portés sur la présente déclaration. Je déclare avoir pris connaissance de la clause relative à la protection des données personnelles.

Fait à : Le : / /

Signature de l'adhérent(e) :

RECOMMANDATIONS IMPORTANTES A LIRE POUR OBTENIR LES REMBOURSEMENTS ET EVITER LES REJETS

Conditions générales :

Le cadre réservé à l'adhérent doit être dûment renseigné.
Le cadre réservé au médecin doit être renseigné par le praticien lui-même notamment la nature de la maladie.
La validité de la feuille de soins est limitée à 3 mois à compter de la première consultation.
L'entente préalable est exigée pour toute hospitalisation médicale, chirurgicale, soins dentaires spéciaux, extractions multiples, parodontie orthodontie, prothèses dentaires, prothèses auditives ou orthopédiques ainsi que pour tous les actes effectués en série.
En cas d'accident, une déclaration précisant les causes et circonstances de l'accident est à joindre à la feuille de soins.

Pharmacie :

Les vignettes des médicaments doivent être obligatoirement jointes aux ordonnances.
Pour les médicaments sans vignettes une facture de la pharmacie doit être jointe.

Diagnostique et Biologie :

La facture ainsi qu'une copie des résultats des analyses ou du compte rendu (sous pli confidentiel) doivent être jointes à l'ordonnance médicale pour toute demande de remboursement.
Un pli confidentiel du médecin prescripteur des analyses ou radios peut être demandé par le médecin conseil de la mutuelle.

Optique :

L'ordonnance du médecin prescripteur et la facture de l'opticien sont à joindre à la feuille de soins.

Rééducation :

L'entente préalable renseignée par le médecin prescripteur est exigée avant le début des séances de rééducations.
Pour le remboursement, la facture et le calendrier des séances effectuées sont à joindre à la feuille de soins.

Dentaire :

- En cas de prothèses ou de traitement canalaires, l'accord préalable renseigné sur la feuille de soins est obligatoire avant le début de traitement.
- La facture doit être jointe à la feuille de soins pour toute demande de remboursement.
- La radio-après soins est obligatoire en cas de prothèses ou de traitement canalaires.

Maladie et Affection Longue Durée ALD et ALC :

- La déclaration de maladie chronique doit être renseignée par le médecin prescripteur et renouvelée tous les 6 mois.

Adresses Mails utiles

- Réclamation : contact@mupras.com
- Prise en charge : pec@mupras.com
- Adhésion et changement de statut : adhesion@mupras.com

La MUPRAS garantit le respect de la loi n° 09-08 relative à la protection des personnes physiques à l'égard du traitement des données à caractère personnel.

MUPRAS : Centre Allal Ben Abdellah - 6ème Etage Angle Rue Mohamed Fakir et Rue Allal Ben Abdellah - Quartier de l'Horloge Casablanca 20000 - Tél. : 05 22 20 45 45 (LG) - Fax : 05 22 22 78 18 - www.mupras.com



Déclaration de Maladie

N° M21-

006011

- ☐ Maladie ☐ Dentaire ☐ Optique ☐ Autres

Cadre réservé à l'adhérent (e)

Matricule : 5783 Société : RAM
☐ Actif ☐ Pensionné(e) ☒ Autre :
Nom & Prénom : M. FTAH Mohamed
Date de naissance : 06-02-1958
Adresse :
Tél. : 0661313355 Total des frais engagés : 2826 Dhs

Cadre réservé au Médecin

Cachet du médecin :
Date de consultation : 13 OCT. 2024
Nom et prénom du malade : M. FTAH Mohamed A Age :
Lien de parenté : ☐ Lui-même ☐ Conjoint ☐ Enfant
Nature de la maladie : Anémie
En cas d'accident préciser les causes et circonstances :
Dans le cas où la maladie aurait un caractère confidentiel, communiquer les renseignements sous pli confidentiel à l'attention du médecin conseil de la Mutuelle.

J'atteste sur l'honneur l'exactitude des renseignements portés sur la présente déclaration. Je déclare avoir pris connaissance de la clause relative à la protection des données personnelles.

Fait à : Le :

Signature de l'adhérent(e) : Signature du médecin :

VOLET ADHERENT

Déclaration de maladie N° M21-006011
Remplissez ce volet, découpez le et conservez le.
Il sera nécessaire de le présenter pour toute réclamation ultérieure.
Coupon à conserver par l'adhérent(e).
Matricule : 5783
Nom de l'adhérent(e) : M. FTAH Mohamed
Total des frais engagés : 2826
Date de dépôt : 30.01.24

Autorisation CNDP N° : A-A-215 / 2019

Dr. Saïd CHRAIBI

Professeur en Cardiologie
de la Faculté de Médecine
de Casablanca

Ancien Médecin des Hôpitaux de Genève

**Spécialiste des maladies du cœur
et des vaisseaux**

Cardiologie adulte - Cardiologie pédiatrique
Hypertension artérielle - Echographie Doppler

Holter tensionnel - Holter rythmique - Epreuve d'effort



الدكتور سعيد الشرايبي

أستاذ في أمراض القلب
طبيب سابق بمسشفيات جنيف

أخصائي في أمراض القلب و الشرايين
و ارتفاع الضغط الدموي

الفحص بالصدى - الهولطير - الفحص بالجهد

Casablanca le : 13 OCT 2021

Mr. N. H. L.

218,00 x 7 (S)

Monotélisme

PHARMACIE JARDINS POLO

Doc. Pharmacie
Avenue Anoual - 102 Bis Polo
Casablanca - Tél : 05 22 32 74 00

69

15 26,00

PHARMACIE CHRAIBI Saïd
CARDIOLOGUE
Abdelmoumen Center Angle Bd Anoual et Bd Abdelmoumen
5ème étage, n°501 (au dessus du café Al Médina), Casablanca
Tél : 05 22 86 00 46 / 05 22 86 04 46

مركز عبد المومن - تقاطع شارع عبد المومن و شارع أنوال الخامس، رقم 501 (فوق مقهى المدينة)، الدار البيضاء

Abdelmoumen Center - Angle Bd Anoual et Bd Abdelmoumen 5ème étage, n°501 (au dessus du café Al Médina), Casablanca

E-mail : sdchraibi@gmail.com - Urgences : 06 64 476 471 - المستعجلات - Tél/Fax : 05 22 86 00 46 - 05 22 86 04 46 - الهاتف / الفاكس

نشرة دوائية : معلومات للمستعمل

Mono-Tildiem®

مونو-تيلدييم[®] إل بي 300 ملغ،

كبسولة ذات تحرير مطول

ديلتيازيم

طبيبك إجراء فحص دم دوري
قد يتم إيجاد بقايا الكبسولة
تتقيد بتعليمات الطبيب.

الاستعمال لدى الأطفال
لم تتم دراسة استعمال هذا
باستعمال هذا الدواء لدى

الرجاء قراءة كامل هذه النشرة بعناية، قبل أخذ هذا الدواء.

- احتفظ بهذه النشرة فقد تحتاج إلى قراءتها مجدداً.
- إذا كانت لديك أسئلة أخرى أو شكوك، إسأل الطبيب أو الصيدلي لتحصل على المزيد من المعلومات.
- لقد وُصف هذا الدواء لك أنت. لا تعطه لأي أحد آخر فقد يؤديه حتى في حالة وجود عوارض مماثلة.
- في حال تفاقم أحد التأثيرات الجانبية أو في حال لاحظت تأثيرات جانبية غير مذكورة في هذه النشرة، أعلم الطبيب أو الصيدلي.

أخذ أدوية أخرى

- لا ينبغي بك أخذ مونو-تيلدييم مع المواد الفاعلة التالية:
- الدانترولين عن طريق الفم
- الليموميد (يُستعمل لعلاج التهابات)
- التيفيديين (يُستعمل لعلاج التهابات)
- الإريغوتامين والديهيدروإريغوتامين (ضغط الدم).
- الإيفابادين (يُستعمل لعلاج آلام المفاصل)

ما لم يصف الطبيب خلافه
الأدوية التالية:

- دواء من فئة حاصرات ألفا
- دواء مضاد للأنظمة (يُستعمل لعلاج ارتفاع ضغط الدم)
- الفينغوليمود (يُستعمل لعلاج آلام المفاصل)
- إذا كنت تأخذ حالياً أو أخذت مؤخراً دواءً من فئة حاصرات ألفا، فاستشر طبيبك، أعلم الطبيب

الحمل

لا يُنصح باستعمال هذا الدواء أثناء الحمل ولا يستعملن وسيلة منع حمل. تعليمات في ما يتعلق بعلاجك. أعملي طبيبك إذا كنت ترضعين طفلك رضاعة طبيعية.

دواعي استعماله

يُستخدم هذا الدواء لعلاج ارتفاع ضغط الدم. يزيد أيضاً تدفق الدم في الشرايين التاجية.

في هذه النشرة :

1. ما هو مونو-تيلدييم وما هي دواعي استعماله
2. ما هي المعلومات الواجب معرفتها قبل أن تأخذ مونو-تيلدييم
3. كيف تأخذ منه-تيلدييم

Sanofi-aventis Maroc
Route de Rabat -R.P.1,
Ain sebaâ Casablanca
Mono-Tildiem 1p300mg
gelules b28

P.P.V : 218,00 DH



يُستعمل هذا الدواء :

نشرة دوائية : معلومات للمستعمل

Mono-Tildiem®

مونو-تيلدييم[®] إل بي 300 ملغ،

كبسولة ذات تحرير مطول

ديلتيازيم

طبيبك إجراء فحص دم دوري
قد يتم إيجاد بقايا الكبسولة
تتقيد بتعليمات الطبيب.

الاستعمال لدى الأطفال
لم تتم دراسة استعمال هذا
باستعمال هذا الدواء لدى

الرجاء قراءة كامل هذه النشرة بعناية، قبل أخذ هذا الدواء.

- احتفظ بهذه النشرة فقد تحتاج إلى قراءتها مجدداً.
- إذا كانت لديك أسئلة أخرى أو شكوك، إسأل الطبيب أو الصيدلي لتحصل على المزيد من المعلومات.
- لقد وُصف هذا الدواء لك أنت. لا تعطه لأي أحد آخر فقد يؤديه حتى في حالة وجود عوارض مماثلة.
- في حال تفاقم أحد التأثيرات الجانبية أو في حال لاحظت تأثيرات جانبية غير مذكورة في هذه النشرة، أعلم الطبيب أو الصيدلي.

أخذ أدوية أخرى

- لا ينبغي بك أخذ مونو-تيلدييم المواد الفاعلة التالية:
- الدانترولين عن طريق الفم
- الليموزيد (يُستعمل لعلاج
- التيفيديين (يُستعمل لعلاج
- الإريغوتامين والديهيدروإرغوتامين (ضغط الدم).
- الإيفابادين (يُستعمل لعلاج

ما لم يصف الطبيب خلافه
الأدوية التالية:

- دواء من فئة حاصرات الف
- دواء مضاد للأنظمة (يُ
- الفينغوليمود (يُستعمل
- إذا كنت تأخذ حالياً أو أخذ
- وصفة طبية، أعلم الطبيب

الحمل

لا يُنصح باستعمال هذا الدواء
لا يستعملن وسيلة منع حمل
تعليماته في ما يتعلق بعلاج
أعلمي طبيبك إذا كنت تتر

في هذه النشرة :

1. ما هو مونو-تيلدييم وما هي دواعي استعماله
2. ما هي المعلومات الواجب معرفتها قبل أن تأخذ مونو-تيلدييم
3. كيف تأخذ منه-تيلدييم

دواعي استعماله

في حاصرات قناة الكالسيوم. يسمح هذا الدواء
لموتة. يزيد أيضاً تدفق الدم في الشرايين التاجية

Sanofi-aventis Maroc
Route de Rabat -R.P.1,
Ain sebaâ Casablanca
Mono-Tildiem 1p300mg
gelules b28
P.P.V : 218,00 DH



يُستعمل هذا الدواء :

نشرة دوائية : معلومات للمستعمل

Mono-Tildiem®

مونو-تيلدييم[®] إل بي 300 ملغ،

كبسولة ذات تحرير مطول

ديلتيازيم

طبيبك إجراء فحص دم دوري
قد يتم إيجاد بقايا الكبسولة
تتقيد بتعليمات الطبيب.

الاستعمال لدى الأطفال
لم تتم دراسة استعمال هذا
باستعمال هذا الدواء لدى

الرجاء قراءة كامل هذه النشرة بعناية، قبل أخذ هذا الدواء.

- احتفظ بهذه النشرة فقد تحتاج إلى قراءتها مجدداً.
- إذا كانت لديك أسئلة أخرى أو شكوك، إسأل الطبيب أو الصيدلي لتحصل على المزيد من المعلومات.
- لقد وُصف هذا الدواء لك أنت. لا تعطه لأي أحد آخر فقد يؤديه حتى في حالة وجود عوارض مماثلة.
- في حال تفاقم أحد التأثيرات الجانبية أو في حال لاحظت تأثيرات جانبية غير مذكورة في هذه النشرة، أعلم الطبيب أو الصيدلي.

أخذ أدوية أخرى

- لا ينبغي بك أخذ مونو-تيلدييم المواد الفاعلة التالية:
- الدانترولين عن طريق الفم
- الليموزيد (يُستعمل لعلاج
- التيفيديين (يُستعمل لعلاج
- الإريغوتامين والديهيدروإرغوتامين (ضغط الدم).
- الإيفابادين (يُستعمل لعلاج

ما لم يصف الطبيب خلافه
الأدوية التالية:

- دواء من فئة حاصرات الف
- دواء مضاد للأنظمة (يُ
- الفينغوليمود (يُستعمل
- إذا كنت تأخذ حالياً أو أخذ
- وصفة طبية، أعلم الطبيب

الحمل

لا يُنصح باستعمال هذا الدواء
لا يستعملن وسيلة منع حمل
تعليماته في ما يتعلق بعلاج
أعلمي طبيبك إذا كنت تتر

في هذه النشرة :

1. ما هو مونو-تيلدييم وما هي دواعي استعماله
2. ما هي المعلومات الواجب معرفتها قبل أن تأخذ مونو-تيلدييم
3. كيف تأخذ منه-تيلدييم

دواعي استعماله

في حاصرات قناة الكالسيوم. يسمح هذا الدواء
لموتة. يزيد أيضاً تدفق الدم في الشرايين التاجية

Sanofi-aventis Maroc
Route de Rabat -R.P.1,
Ain sebaâ Casablanca
Mono-Tildiem 1p300mg
gelules b28
P.P.V : 218,00 DH



يُستعمل هذا الدواء :

نشرة دوائية : معلومات للمستعمل

Mono-Tildiem®

مونو-تيلدييم[®] إل بي 300 ملغ،

كبسولة ذات تحرير مطول

ديلتيازيم

طبيبك إجراء فحص دم دوري
قد يتم إيجاد بقايا الكبسولة
تتقيد بتعليمات الطبيب.

الاستعمال لدى الأطفال
لم تتم دراسة استعمال هذا
باستعمال هذا الدواء لدى

الرجاء قراءة كامل هذه النشرة بعناية، قبل أخذ هذا الدواء.

- احتفظ بهذه النشرة فقد تحتاج إلى قراءتها مجدداً.
- إذا كانت لديك أسئلة أخرى أو شكوك، إسأل الطبيب أو الصيدلي لتحصل على المزيد من المعلومات.
- لقد وُصف هذا الدواء لك أنت. لا تعطه لأي أحد آخر فقد يؤديه حتى في حالة وجود عوارض مماثلة.
- في حال تفاقم أحد التأثيرات الجانبية أو في حال لاحظت تأثيرات جانبية غير مذكورة في هذه النشرة، أعلم الطبيب أو الصيدلي.

أخذ أدوية أخرى

- لا ينبغي بك أخذ مونو-تيلدييم المواد الفاعلة التالية:
- الدانترولين عن طريق الفم
- الليموزيد (يُستعمل لعلاج
- التيفيديين (يُستعمل لعلاج
- الإريغوتامين والديهيدروإرغوتامين (ضغط الدم).
- الإيفابادين (يُستعمل لعلاج

ما لم يصف الطبيب خلافه
الأدوية التالية:

- دواء من فئة حاصرات الف
- دواء مضاد للأنظمة (يُ
- الفينغوليمود (يُستعمل
- إذا كنت تأخذ حالياً أو أخذ
- وصفة طبية، أعلم الطبيب

الحمل

لا يُنصح باستعمال هذا الدواء
لا يستعملن وسيلة منع حمل
تعليماته في ما يتعلق بعلاج
أعلمي طبيبك إذا كنت تتر

في هذه النشرة :

1. ما هو مونو-تيلدييم وما هي دواعي استعماله
2. ما هي المعلومات الواجب معرفتها قبل أن تأخذ مونو-تيلدييم
3. كيف تأخذ منه-تيلدييم

دواعي استعماله

في حاصرات قناة الكالسيوم. يسمح هذا الدواء
لموتة. يزيد أيضاً تدفق الدم في الشرايين التاجية

Sanofi-aventis Maroc
Route de Rabat -R.P.1,
Ain sebaâ Casablanca
Mono-Tildiem 1p300mg
gelules b28
P.P.V : 218,00 DH



يُستعمل هذا الدواء :

نشرة دوائية : معلومات للمستعمل

Mono-Tildiem®

مونو-تيلدييم[®] إل بي 300 ملغ،

كبسولة ذات تحرير مطول

ديلتيازيم

طبيبك إجراء فحص دم دوري
قد يتم إيجاد بقايا الكبسولة
تتقيد بتعليمات الطبيب.

الاستعمال لدى الأطفال
لم تتم دراسة استعمال هذا
باستعمال هذا الدواء لدى

الرجاء قراءة كامل هذه النشرة بعناية، قبل أخذ هذا الدواء.

- احتفظ بهذه النشرة فقد تحتاج إلى قراءتها مجدداً.
- إذا كانت لديك أسئلة أخرى أو شكوك، إسأل الطبيب أو الصيدلي لتحصل على المزيد من المعلومات.
- لقد وُصف هذا الدواء لك أنت. لا تعطه لأي أحد آخر فقد يؤديه حتى في حالة وجود عوارض مماثلة.
- في حال تفاقم أحد التأثيرات الجانبية أو في حال لاحظت تأثيرات جانبية غير مذكورة في هذه النشرة، أعلم الطبيب أو الصيدلي.

أخذ أدوية أخرى

- لا ينبغي بك أخذ مونو-تيلدييم مع المواد الفاعلة التالية:
- الدانترولين عن طريق الفم
- الليموميد (يُستعمل لعلاج التهابات)
- التيفيديين (يُستعمل لعلاج التهابات)
- الإريغوتامين والديهيدروإريغوتامين (ضغط الدم).
- الإيفابادين (يُستعمل لعلاج آلام المفاصل)

ما لم يصف الطبيب خلافه
الأدوية التالية:

- دواء من فئة حاصرات ألفا
- دواء مضاد للأنظمة (يُستعمل لعلاج ارتفاع ضغط الدم)
- الفينغوليمود (يُستعمل لعلاج آلام المفاصل)
- إذا كنت تأخذ حالياً أو أخذت مؤخراً دواءً من فئة حاصرات ألفا، فاستشر طبيبك، أعلم الطبيب

الحمل

لا يُنصح باستعمال هذا الدواء أثناء الحمل ولا يستعملن وسيلة منع حمل. تعليمات في ما يتعلق بعلاجك. أعملي طبيبك إذا كنت ترضعين طفلك رضاعة طبيعية.

دواعي استعماله

يُستخدم هذا الدواء لعلاج ارتفاع ضغط الدم. يزيد أيضاً تدفق الدم في الشرايين التاجية.

في هذه النشرة :

1. ما هو مونو-تيلدييم وما هي دواعي استعماله
2. ما هي المعلومات الواجب معرفتها قبل أن تأخذ مونو-تيلدييم
3. كيف تأخذ منه-تيلدييم

Sanofi-aventis Maroc
Route de Rabat -R.P.1,
Ain sebaâ Casablanca
Mono-Tildiem 1p300mg
gelules b28

P.P.V : 218,00 DH



يُستعمل هذا الدواء :

نشرة دوائية : معلومات للمستعمل

Mono-Tildiem®

مونو-تيلدييم[®] إل بي 300 ملغ،

كبسولة ذات تحرير مطول

ديلتيازيم

طبيبك إجراء فحص دم دوري
قد يتم إيجاد بقايا الكبسولة
تتقيد بتعليمات الطبيب.

الاستعمال لدى الأطفال
لم تتم دراسة استعمال هذا
باستعمال هذا الدواء لدى

الرجاء قراءة كامل هذه النشرة بعناية، قبل أخذ هذا الدواء.

- احتفظ بهذه النشرة فقد تحتاج إلى قراءتها مجدداً.
- إذا كانت لديك أسئلة أخرى أو شكوك، إسأل الطبيب أو الصيدلي لتحصل على المزيد من المعلومات.
- لقد وُصف هذا الدواء لك أنت. لا تعطه لأي أحد آخر فقد يؤديه حتى في حالة وجود عوارض مماثلة.
- في حال تفاقم أحد التأثيرات الجانبية أو في حال لاحظت تأثيرات جانبية غير مذكورة في هذه النشرة، أعلم الطبيب أو الصيدلي.

أخذ أدوية أخرى

- لا ينبغي بك أخذ مونو-تيلدييم مع المواد الفاعلة التالية:
- الدانترولين عن طريق الفم
- الليموميد (يُستعمل لعلاج التهابات)
- التيفيديين (يُستعمل لعلاج التهابات)
- الإريغوتامين والديهيدروإريغوتامين (ضغط الدم).
- الإيفابادين (يُستعمل لعلاج آلام المفاصل)

ما لم يصف الطبيب خلافه
الأدوية التالية:

- دواء من فئة حاصرات ألفا
- دواء مضاد للأنظمة (يُستعمل لعلاج ارتفاع ضغط الدم)
- الفينغوليمود (يُستعمل لعلاج آلام المفاصل)
- إذا كنت تأخذ حالياً أو أخذت مؤخراً دواءً من فئة حاصرات ألفا، فاستشر طبيبك، أعلم الطبيب

الحمل

لا يُنصح باستعمال هذا الدواء أثناء الحمل ولا يستعملن وسيلة منع حمل أثناء علاجهن. في حال يتعلّق بعلاج طبيبك إذا كنت ترضع طفلاً.

دواعي استعماله

في حاصرات قناة الكالسيوم. يسمح هذا الدواء بموتة. يزيد أيضاً تدفق الدم في الشرايين التاجية.

في هذه النشرة :

1. ما هو مونو-تيلدييم وما هي دواعي استعماله
2. ما هي المعلومات الواجبة معرفتها قبل أن تأخذ مونو-تيلدييم
3. كيف تأخذ منه-تيلدييم

Sanofi-aventis Maroc
Route de Rabat -R.P.1,
Ain sebaâ Casablanca
Mono-Tildiem 1p300mg
gelules b28
P.P.V : 218,00 DH



يُستعمل هذا الدواء :

نشرة دوائية : معلومات للمستعمل

Mono-Tildiem®

مونو-تيلدييم[®] إل بي 300 ملغ،

كبسولة ذات تحرير مطول

ديلتيازيم

طبيبك إجراء فحص دم دوري
قد يتم إيجاد بقايا الكبسولة
تتقيد بتعليمات الطبيب.

الاستعمال لدى الأطفال
لم تتم دراسة استعمال هذا
باستعمال هذا الدواء لدى

الرجاء قراءة كامل هذه النشرة بعناية، قبل أخذ هذا الدواء.

- احتفظ بهذه النشرة فقد تحتاج إلى قراءتها مجدداً.
- إذا كانت لديك أسئلة أخرى أو شكوك، إسأل الطبيب أو الصيدلي لتحصل على المزيد من المعلومات.
- لقد وُصف هذا الدواء لك أنت. لا تعطه لأي أحد آخر فقد يؤديه حتى في حالة وجود عوارض مماثلة.
- في حال تفاقم أحد التأثيرات الجانبية أو في حال لاحظت تأثيرات جانبية غير مذكورة في هذه النشرة، أعلم الطبيب أو الصيدلي.

أخذ أدوية أخرى

- لا ينبغي بك أخذ مونو-تيلدييم المواد الفاعلة التالية:
- الدانترولين عن طريق الفم
- الليموزيد (يُستعمل لعلاج
- التيفيديين (يُستعمل لعلاج
- الإريغوتامين والديهيدروإرغوتامين (ضغط الدم).
- الإيفابادين (يُستعمل لعلاج

ما لم يصف الطبيب خلافه
الأدوية التالية:

- دواء من فئة حاصرات الف
- دواء مضاد للأنظمة (يُ
- الفينغوليمود (يُستعمل
- إذا كنت تأخذ حالياً أو أخذ
- وصفة طبية، أعلم الطبيب

الحمل

لا يُنصح باستعمال هذا الدواء
لا يستعملن وسيلة منع حمل
تعليماته في ما يتعلق بعلاج
أعلمي طبيبك إذا كنت تتر

في هذه النشرة :

1. ما هو مونو-تيلدييم وما هي دواعي استعماله
2. ما هي المعلومات الواجب معرفتها قبل أن تأخذ مونو-تيلدييم
3. كيف تأخذ منه-تيلدييم

دواعي استعماله

في حاصرات قناة الكالسيوم. يسمح هذا الدواء
لموتة. يزيد أيضاً تدفق الدم في الشرايين التاجية

Sanofi-aventis Maroc
Route de Rabat -R.P.1,
Ain sebaâ Casablanca
Mono-Tildiem 1p300mg
gelules b28
P.P.V : 218,00 DH



يُستعمل هذا الدواء :

Cabinet médical Professeur Chraïbi Said

Cardiologue

Abdelmoumen Center , angle Bd Abdelmoumen et Anoual

5ème étage, No 501, Casablanca

Tél. : 05 22 86 00 46 – 05 22 86 04 46

CONSULTATIONS :

Lundi, Mardi, Mercredi, Jeudi, de 8H à 16H,

Vendredi de 8H à 12 H

Samedi de 8H à 12H

(Sur rendez-vous)

Casablanca le 13/10/2021

Mr. Miftah Mohamed

Echocardiographie Doppler

Ventricule gauche non dilaté , non hypertrophié

Bonne contractilité des parois du VG

FEVG à 72 %

Pressions de remplissage non élevées

OG peu dilatée , SOG-mesure 25 cm²

Cavités droites non dilatées, VD non hypertrophié

Bonne fonction VD

OD non dilatée.

Valve mitrale non épaissie

Pas d' IM ni RM

Valve aortique peu épaissie , non calcifiée

LAo minime

Aorte ascendante dilatée à 49 mm

IT minime , PAPS à 30 mmhg

VCI non dilatée

Péricarde sec

Au Total :

Ventricule gauche non dilaté , non hypertrophié

Bonne contractilité des parois du VG

FEVG à 72 %

Pressions de remplissage non élevées

Pas d' HTAP

VD non dilaté

Insuffisance aortique minime

Aorte ascendante dilatée à 49 mm

Professeur CHRAÏBI SAÏD
CARDIOLOGUE
Abdelmoumen Center, angle Bd Abdelmoumen
et Anoual 5ème étage - Casablanca
Tél: 05 22 86 00 46 / 05 22 86 04 46

Pr. Chraïbi Said

Cabinet médical Professeur Chraïbi Said

Cardiologue

Abdelmoumen Center, angle Bd Abdelmoumen et Anoual
5ème étage, N° 501, Casablanca
Tél. : 0522 86 00 46 / 0522 86 04 46

CONSULTATIONS :
Lundi, Mardi, Mercredi, Jeudi, Vendredi
De 8H à 16H, Samedi de 8H à 12H
(Sur rendez-vous)

Casablanca, le 13/10/2021

RECU

Je soussigné **Pr. Chraïbi Said** avoir reçu **1300,00** dirhams de la part de Mr
MIFTAH Mohamed comme frais de Consultation, Electrocardiogramme et d'Echo Cœur.

- | | |
|-------------------------------------|-------------|
| • Consultation, Electrocardiogramme | : 300.00DH |
| • Echo Cœur | : 1000.00DH |

TOTAL : 1300.00DH

Pr. CHRAIBI Said

Professeur CHRAIBI Said
CARDIOLOGUE
Abdelmoumen Center Angle Bd Abdelmoumen
et Anoual 5ème Etage - Casablanca
Tél. : 05 22 86 00 46 / 05 22 86 04 46

Pr CHRAIBI Said

Nom : MIFTAH MOHAMED Cli No.:

Sex: Male

Age:

SN:0000982

Section:

CaseNo.:

Lit No:

Date: 13/10/2021 12:20:53

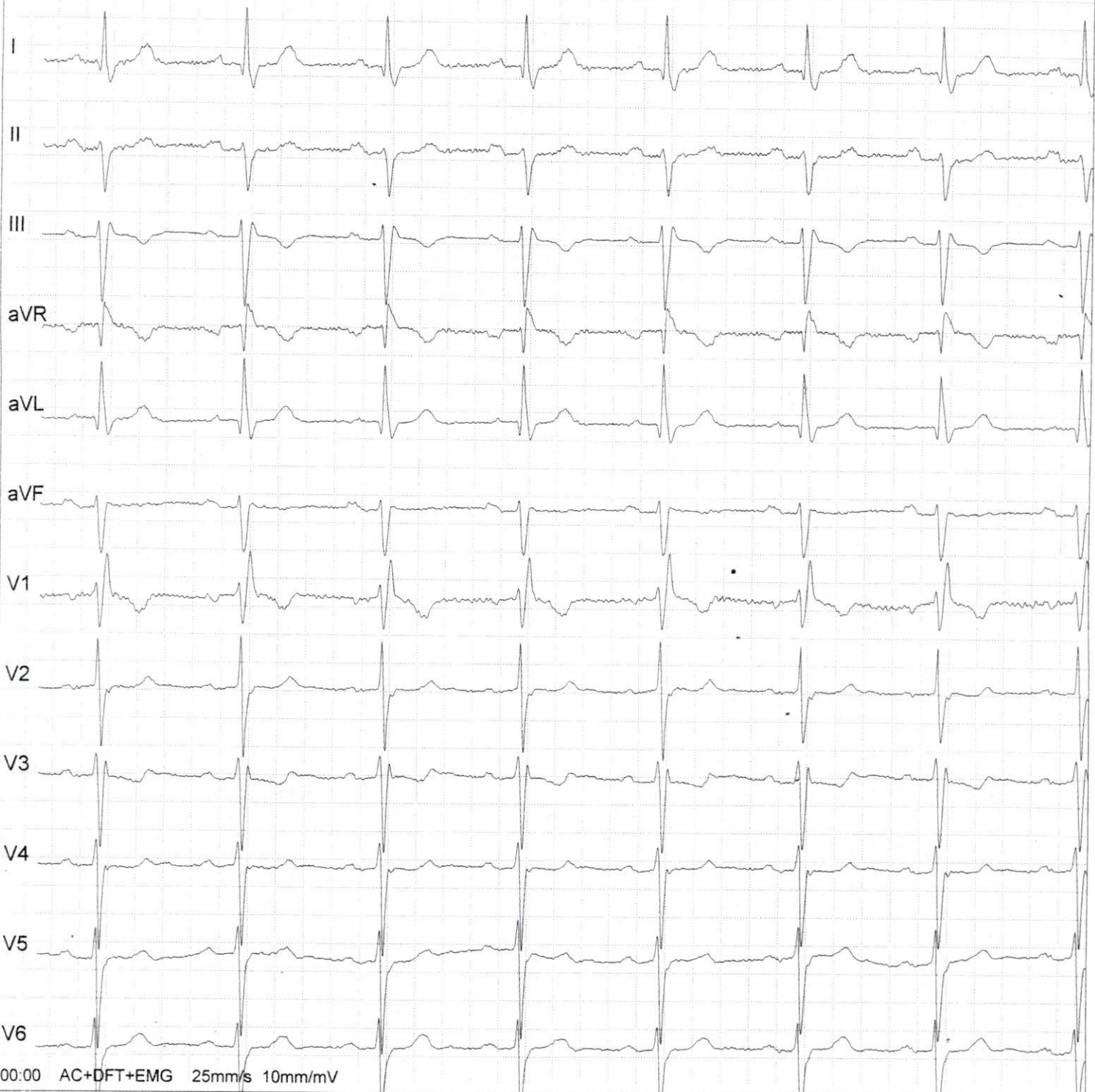

Fréquence:	1000Hz	QT Interval:	--	Prompt:
Temps d'écha	8s	QTc Interval:	--	
FC:	60bpm	P Axis:	--	
P Interval:	--	QRS Axis:	--	
QRS Interval:	--	T Axis:	--	
T Interval:	--	RV5/SV1	--mV	
PR Interval:	--	RV5+SV1	--	

Docteur: