

RECOMMANDATIONS IMPORTANTES A LIRE POUR TIVER LES REMBOURSEMENTS ET EVITER LES REJETS

ditions générales :

Le cadre réservé à l'adhérent doit être dûment renseigné.

Le cadre réservé au médecin doit être renseigné par le praticien lui-même notamment la nature de la maladie.

La validité de la feuille de soins est limitée à 3 mois à compter de la première consultation.

L'entente préalable est exigée pour toute hospitalisation médicale, chirurgicale, soins dentaires spéciaux, extractions multiples, parodontie orthodontie, prothèses dentaires, prothèses auditives ou orthopédiques ainsi que pour tous les actes effectués en série.

En cas d'accident, une déclaration précisant les causes et circonstances de l'accident est à joindre à la feuille de soins.

rmacie :

Les vignettes des médicaments doivent être obligatoirement jointes aux ordonnances.

Pour les médicaments sans vignettes une facture de la pharmacie doit être jointe.

diologie et Biologie :

La facture ainsi qu'une copie des résultats des analyses ou du compte rendu (sous pli confidentiel) doivent être jointes à l'ordonnance médicale pour toute demande de remboursement.

Un pli confidentiel du médecin prescripteur des analyses ou radios peut être demandé par le médecin conseil de la mutuelle.

tique :

L'ordonnance du médecin prescripteur et la facture de l'opticien sont à joindre à la feuille de soins.

éducation :

L'entente préalable renseignée par le médecin prescripteur est exigée avant le début des séances de rééducations.

Pour le remboursement, la facture et le calendrier des séances effectuées sont à joindre à la feuille de soins.

entaire :

En cas de prothèses ou de traitement canalaires, l'accord préalable renseigné sur la feuille de soins est obligatoire avant le début de traitement.

La facture doit être jointe à la feuille de soins pour toute demande de remboursement.

La radio-après soins est obligatoire en cas de prothèses ou de traitement canalaires.

Maladie et Affection Longue Durée ALD et ALC :

La déclaration de maladie chronique doit être renseignée par le médecin prescripteur et renouvelée tous les 6 mois.

Adresses Mails utiles

- Réclamation : contact@mupras.com
- Prise en charge : pec@mupras.com
- Adhésion et changement de statut : adhesion@mupras.com

La MUPRAS garantit le respect de la loi n° 09-08 relative à la protection des personnes physiques à l'égard du traitement des données à caractère personnel.

MUPRAS : Centre Allal Ben Abdellah - 6ème Etage Angle Rue Mohamed Fakir et Rue Allal Ben Abdellah - Quartier de l'Horloge Casablanca 20000 - Tél. : 05 22 20 45 45 (LG) - Fax : 05 22 22 78 18 - www.mupras.com



MUPRAS

Mutuelle de Prévoyance
& d'Actions Sociales
de Royal Air Maroc

106693

Déclaration de Maladie : N° P19 0000069

☒ Maladie

☐ Dentaire

☐ Optique

☐ Autres

Cadre réservé à l'adhérent (e)

Matricule : LAKHARIF

Société : Rps

☐ Actif

☒ Pensionné(e)

☐ Autre :

Nom & Prénom : LAKHARIF Saïd

Date de naissance : 25/06/1961

Adresse : 25 Rue TAMMAMATI 18724 CASIN

Tél. : 0661593659

Total des frais engagés : Dhs

Cadre réservé au Médecin

Cachet du médecin :



Date de consultation : 06 / 12 / 2021

Nom et prénom du malade : ASNAME KHADIGA

Age : 1962

Lien de parenté : ☐ Lui-même

☒ Conjoint

☐ Enfant

Nature de la maladie : insuffisance rénale

En cas d'accident préciser les causes et circonstances :

Dans le cas où la maladie aurait un caractère confidentiel, communiquer les renseignements sous pli confidentiel à l'attention du médecin conseil de la Mutuelle.

J'atteste sur l'honneur l'exactitude des renseignements portés sur la présente déclaration. Je déclare avoir pris connaissance de la clause relative à la protection des données personnelles.

Fait à :

Signature de l'adhérent(e) : 28/12/2022



RELEVÉ DES FRAIS ET HONORAIRES				
Dates des Actes	Natures des Actes	Nombre et Coefficient	Montant détaillé des Honoraires	Cachet et signature du Médecin attestant le Paiement des Actes
06.12.2021			400 DM	
21.02				

<p>Cachet du Pharmacien ou du Fournisseur</p>	<p>Date</p>	<p>Pharmacie Montant Haïf Faccure Docteur en Pharmacie</p>
<p>2010982</p>	<p>06/12/2018</p>	<p>1010,50</p>

ANALYSES - RADIOGRAPHIES			
Cachet et signature du Laboratoire et du Radiologue	Date	Désignation des Coefficients	Montant des Honoraires
	24/04/22	Echo	600 017
		Dr. BENJEL Chirurgien Vasculaire Angiologue	
		INPE 00171706 ICE 004948308000046	

[illegible]

RELEVÉ DES FRAIS ET HONORAIRES

Le praticien est prié de préciser la dent traitée, l'acte pratiqué en indiquant la nature des soins.

Important :
Veuillez joindre les radiographies en cas de prothèses ou de traitement canalaires, ainsi que le bilan d

Veuillez joindre les radiographies en cas de prothèses ou de traitement canaux, ainsi que le bilan d

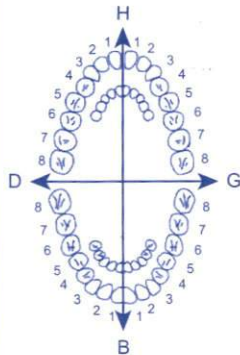
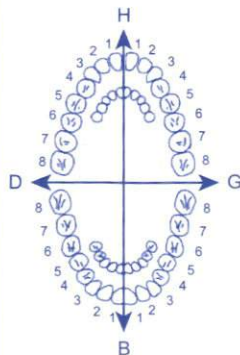
SOINS DENTAIRES		Dents Traitées	Nature des Soins	Coefficient	
					COEFFICIENT DES TRAVAUX
		DETERMINATION DU CCEFFICIENT MASTICATOIRE			COEFFICIENT DES TRAVAUX
		<div><div><div>H</div><div>25533412</div><div>00000000</div><div>D</div></div><div><div>21433552</div><div>00000000</div><div>G</div></div></div> <div><div>00000000</div><div>35533411</div><div>B</div></div> <div><div>00000000</div><div>11433553</div><div>B</div></div>			MONTANTS DES SOINS
		[Création, remont, adjonction] Fonctionnel, Thérapeutique, nécessaire à la profession			
					DATE DU DEVIS

VISA ET CACHET DU PRATICIEN ATTESTANT L'EXECUTION



casablanca le : 06/12/2021

MME ASNAME KHADIJA

Fucidine 2%

1 dose, pendant 15 jours

SOLUPRED 20MG

3 comprimés, matin, pendant 5 jours

VEIN UP

1 Comprimé, matin, soir, pendant 3 mois

ours
pendant 5 jours

Pharmacie
Nezha El Aoud
Docteur en Pharmacie
20
05 22 26 19 18

S.V.

S.V.

S.V.

S.V.

Pharmacie
Ariadne
100 Bd Bourdeaux - Casablanca
Tel: 05 22 39 24 71 / 72 - Fax: 05 22 26 19 18
Nezha El Aoud
Docteur en Pharmacie

Dr. BENJELLOUN Hamza
Chirurgien Vasculaire et Endovasculaire
Angiologie et Phlébologie
Tél: 09112252

Pharmacie
Argane Nezha El Aoud
Docteur en Pharmacie
19, Bd Bourdeaux Casablanca
Tel 05 22 49 21 71 / 72 - Fax 05 22 29 19 18

₹ 1010.90

Dr H. Benjelloun

EFFIPRED® 20 mg

PPV 58DH40
EXP 09/2024
LOT 18015 6

EFFIPRED®
(Prednisolone)

effervescents à 5 mg

effervescents à 20 mg

escents à 5 mg
Prednisolone (sous forme de métasulfobenzoate de sodium).....5 mg
Excipient qsp.....1 comprimé effervescent
- Comprimés effervescents à 20 mg
Prednisolone (sous forme de métasulfobenzoate de sodium).....20 mg
Excipient qsp.....1 comprimé effervescent

PROPRIETES

EFFIPRED® est un glucocorticoïde à usage systémique, utilisé principalement pour ses propriétés antiinflammatoire, antiallergique et immunodépressive.

INDICATIONS

Affections rhumatologiques, respiratoires, ORL, ophtalmologiques, neurologiques, néphrologiques, néoplasiques, infectieuses, hématologiques, endocriniennes, digestives, dermatologiques, et dans les connectivites et collagénoses.

POSOLOGIE ET MODE D'ADMINISTRATION

- Se conformer strictement à la prescription du médecin.
- Prendre les comprimés dissous dans un verre d'eau au cours des repas, de préférence en une prise le matin.

CONTRE-INDICATIONS

- Tout état infectieux non traité par antibiotiques ou antimycosiques.
- Certaines viroses en évolution (herpès, varicelle, zona, hépatite)
- États psychotiques encore non contrôlés par un traitement.

PRECAUTIONS D'EMPLOI ET MISE EN GARDE

En cas de traitement prolongé :

- Observer un régime pauvre en sucres et enrichi en protéines et en calcium
- Réduire l'apport en sodium en tenant compte de la teneur en sodium du comprimé (43 mg de sodium par comprimé à 20 mg et 28,6 mg de sodium par comprimé à 5 mg).
- Ne jamais arrêter brutalement le traitement mais diminuer progressivement les doses en suivant la prescription de votre médecin.

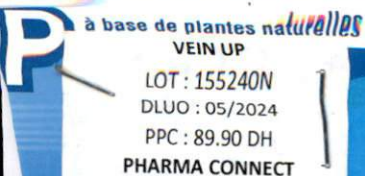

VEIN UP®

.....	200 mg
Hamamélis Feuille.....	60 mg
ES ginkgo bio 1/1%.....	60 mg
Stéarate de magnésium végétal.....	4 mg
Gélule végétale taille 1.....	78 mg
Poids net total/gélule.....	402 mg

Propriétés

L'association Vigne rouge, Hamamélis, ginkgo a une action optimale sur les manifestations d'insuffisance veineuse à savoir la crise hémorroïdaire et les jambes lourdes.

- **Vigne rouge** aurait un effet protecteur sur les veines et les petits vaisseaux sanguins ainsi qu'une capacité à réduire les œdèmes (gonflements).
- **Hamamélis** serait vasculoprotecteur.
- **Ginkgo** fluidifierait le sang et protégerait la paroi des vaisseaux sanguins en augmentant leurs diamètres.

Précaution d'emploi

- VEIN UP est déconseillé pendant la grossesse et l'allaitement
- Ne pas associer à un traitement d'anti-coagulant
- A partir de 18 ans

Conseils d'utilisation :

VEIN Up est indiqué dans les manifestations d'insuffisance veineuse à savoir la crise hémorroïdaire et les jambes lourdes à raison d'une gélule matin, midi et soir

VEIN UP

LOT : 155240N

DLUO : 05/2024

PPC : 89.90 DH

PHARMA CONNECT

VEIN UP®

.....	200 mg
Hamamélis Feuille.....	60 mg
ES ginkgo bio 1/1%.....	60 mg
Stéarate de magnésium végétal.....	4 mg
Gélule végétale taille 1.....	78 mg
Poids net total/gélule.....	402 mg

Propriétés

L'association Vigne rouge, Hamamélis, ginkgo a une action optimale sur les manifestations d'insuffisance veineuse à savoir la crise hémorroïdaire et les jambes lourdes.

- **Vigne rouge** aurait un effet protecteur sur les veines et les petits vaisseaux sanguins ainsi qu'une capacité à réduire les œdèmes (gonflements).
- **Hamamélis** serait vasculoprotecteur.
- **Ginkgo** fluidifierait le sang et protégerait la paroi des vaisseaux sanguins en augmentant leurs diamètres.

Précaution d'emploi

- VEIN UP est déconseillé pendant la grossesse et l'allaitement
- Ne pas associer à un traitement d'anti-coagulant
- A partir de 18 ans

Conseils d'utilisation :

VEIN Up est indiqué dans les manifestations d'insuffisance veineuse à savoir la crise hémorroïdaire et les jambes lourdes à raison d'une gélule matin, midi et soir

VEIN UP

LOT : 155240N

DLUO : 05/2024

PPC : 89.90 DH

PHARMA CONNECT

VEIN UP®

.....	200 mg
Hamamélis Feuille.....	60 mg
ES ginkgo bio 1/1%.....	60 mg
Stéarate de magnésium végétal.....	4 mg
Gélule végétale taille 1.....	78 mg
Poids net total/gélule.....	402 mg

Propriétés

L'association Vigne rouge, Hamamélis, ginkgo a une action optimale sur les manifestations d'insuffisance veineuse à savoir la crise hémorroïdaire et les jambes lourdes.

- **Vigne rouge** aurait un effet protecteur sur les veines et les petits vaisseaux sanguins ainsi qu'une capacité à réduire les œdèmes (gonflements).
- **Hamamélis** serait vasculoprotecteur.
- **Ginkgo** fluidifierait le sang et protégerait la paroi des vaisseaux sanguins en augmentant leurs diamètres.

Précaution d'emploi

- VEIN UP est déconseillé pendant la grossesse et l'allaitement
- Ne pas associer à un traitement d'anti-coagulant
- A partir de 18 ans

Conseils d'utilisation :

VEIN Up est indiqué dans les manifestations d'insuffisance veineuse à savoir la crise hémorroïdaire et les jambes lourdes à raison d'une gélule matin, midi et soir



.....200 mg

Hamamélis.....60 mg

ES ginkgo bio 1/1%.....60 mg

Stéarate de magnésium végétal.....4 mg

Gélule végétale taille 1.....78 mg

Poids net total/gélule.....402 mg

Propriétés

L'association Vigne rouge, Hamamélis, ginkgo a une action optimale sur les manifestations d'insuffisance veineuse à savoir la crise hémorroïdaire et les jambes lourdes.

- **Vigne rouge** aurait un effet protecteur sur les veines et les petits vaisseaux sanguins ainsi qu'une capacité à réduire les œdèmes (gonflements).
- **Hamamélis** serait vasculoprotecteur.
- **Ginkgo** fluidifierait le sang et protégerait la paroi des vaisseaux sanguins en augmentant leurs diamètres.

Précaution d'emploi

- VEIN UP est déconseillé pendant la grossesse et l'allaitement
- Ne pas associer à un traitement d'anti-coagulant
- A partir de 18 ans

Conseils d'utilisation :

VEIN Up est indiqué dans les manifestations d'insuffisance veineuse à savoir la crise hémorroïdaire et les jambes lourdes à raison d'une gélule matin, midi et soir

PPV: 138.30 DH
LOT: 645996
PER: 09/22

poudre pour suspension

gsk

TES, comprimé pelliculé

RESPECTER LES

Liste I. Uniquement

Que contient cette notice ?

1. Qu'est-ce que AUGMENTIN et dans quels cas est-il utilisé ?
2. Quelles sont les informations à connaître avant de prendre AUGMENTIN ?
3. Comment prendre AUGMENTIN ?
4. Quels sont les effets indésirables éventuels ?
5. Comment conserver AUGMENTIN ?
6. Contenu de l'emballage et autres informations.

1. QU'EST-CE QUE AUGMENTIN ET DANS QUELS CAS EST-IL UTILISÉ ?

Classe pharmacothérapeutique : Association de pénicillines, y compris inhibiteurs de la bêta-lactamase

code ATC : J01CR02

AUGMENTIN est un antibiotique qui tue les bactéries responsables des infections. Il contient deux molécules différentes, appelées amoxicilline et acide clavulanique. L'amoxicilline appartient à un groupe de médicaments appelés « pénicillines », qui peuvent parfois arrêter d'être efficaces (être inactives). L'autre constituant actif (l'acide clavulanique) empêche cette inactivation.

AUGMENTIN est utilisé chez l'adulte et chez l'enfant pour traiter les infections suivantes :

- infections de l'oreille moyenne et des sinus,
- infections des voies respiratoires,
- infections des voies urinaires,
- infections de la peau et des tissus mous, incluant les infections dentaires,
- infections des os et des articulations.

2. QUELLES SONT LES INFORMATIONS À CONNAÎTRE AVANT DE PRENDRE AUGMENTIN ?

AUGMENTIN 1g/125mg, ADULTES, poudre pour suspension buvable en sachet-dose :

Si votre médecin vous a informé(e) d'une intolérance à certains sucres, contactez-le avant de prendre ce médicament.

Ne prenez jamais AUGMENTIN :

- si vous êtes allergique à l'amoxicilline, à l'acide clavulanique, à la pénicilline ou à l'un des autres composants contenus dans ce médicament, mentionnés dans la rubrique 6,
- si vous avez déjà présenté une réaction allergique grave (hypersensibilité) à un autre antibiotique. Ceci peut inclure une éruption cutanée ou un gonflement du visage ou du cou,
- si vous avez déjà eu des problèmes au foie ou développé un ictère (jaunissement de la peau) lors de la prise d'un antibiotique.

→ Ne prenez pas AUGMENTIN si vous êtes dans l'une des situations mentionnées ci-dessus.

En cas de doute, demandez conseil à votre médecin ou votre pharmacien avant de prendre AUGMENTIN.

Avertissements et précautions

Adressez-vous à votre médecin ou votre pharmacien avant de prendre AUGMENTIN 1 g/125 mg, poudre pour suspension buvable en sachet-dose si vous :

- souffrez de mononucléose infectieuse,
- êtes traité(e) pour des problèmes au foie ou aux reins,
- n'urinez pas régulièrement.

En cas de doute, demandez conseil à votre médecin ou votre pharmacien avant de prendre AUGMENTIN.

Dans certains cas, votre médecin pourra rechercher le type de bactérie responsable de l'infection. Selon les résultats, il pourra vous prescrire un dosage différent d'AUGMENTIN ou un autre médicament.

Réactions nécessitant une attention particulière

AUGMENTIN peut aggraver certaines maladies ou engendrer des effets secondaires graves, notamment des réactions allergiques, des convulsions et une inflammation du gros intestin. Lorsque vous prenez AUGMENTIN, vous devez surveiller certains symptômes afin de réduire les risques. Voir « Réactions nécessitant une attention particulière », à la rubrique 4.

Tests sanguins et urinaux

Si vous effectuez des analyses de sang (nombre de globules rouges ou explorations fonctionnelles hépatiques) ou des analyses d'urine (dosage du glucose), vous devez informer le médecin ou l'infirmière(ier) que vous prenez AUGMENTIN. En effet, AUGMENTIN peut influencer les résultats de ces types de tests.

Autres médicaments et AUGMENTIN :

Informez votre médecin ou votre pharmacien si vous prenez, avez récemment pris ou pourriez prendre tout autre médicament.

Si vous prenez de l'allopurinol (en traitement de la goutte) avec AUGMENTIN, le risque de réaction cutanée allergique est plus élevé.

Si vous prenez du probénécide (en traitement de la goutte), votre médecin peut décider d'ajuster votre dose d'AUGMENTIN.

Si des médicaments destinés à empêcher la coagulation du sang (tels que la warfarine) sont pris avec AUGMENTIN, des analyses sanguines supplémentaires peuvent être requises. AUGMENTIN peut influencer sur l'action du méthotrexate (un médicament utilisé pour traiter le cancer ou les maladies rhumatismales).

AUGMENTIN peut influencer sur l'action du mycophénolate mofétil (traitement pour prévenir le rejet de greffe d'organes).

Grossesse et allaitement

Si vous êtes enceinte ou que vous allaitez, si vous pensez être enceinte ou planifiez une grossesse, demandez conseil à votre médecin ou pharmacien avant de prendre ce médicament.

Conduite de véhicules et utilisation de machines

AUGMENTIN peut provoquer des effets indésirables susceptibles de réduire la capacité à conduire.

Ne conduisez pas et n'utilisez pas de machines si vous ne vous sentez pas bien.

AUGMENTIN 1 g/125 mg, ADULTES, poudre pour suspension buvable en sachet-dose contient de l'aspartam (E951) et de la maltodextrine (glucose) :

- L'aspartam (E951) qui est une source de phénylalanine. Celle-ci peut être nocive chez les patients nés avec une maladie appelée « phénylcétonurie ».
- Maltodextrine (glucose) : Si votre médecin vous a dit que vous avez une intolérance à certains sucres, contactez-le avant de prendre ce médicament.

3. COMMENT PRENDRE AUGMENTIN ?

Veillez à toujours prendre ce médicament en suivant exactement les indications de votre médecin ou pharmacien. Vérifiez auprès de votre médecin ou pharmacien en cas de doute.

Posologie

Adultes et enfants de 40 kg et plus

- Dose habituelle : 1 sachet de 1g/125mg ou 2 comprimés de 500mg/62.5mg trois fois par jour
- Dose inférieure : 1 sachet de 1g/125mg ou 2 comprimés de 500mg/62.5mg deux fois par jour.

Enfants pesant moins de 40 kg

Les sachets AUGMENTIN 1 g/125 mg ne sont pas recommandés.

Les enfants âgés de 6 ans ou moins doivent de préférence être traités avec Augmentin en suspension buvable ou en sachet 500mg/62.5mg.

Demandez conseil à votre médecin ou à votre pharmacien si vous devez donner des comprimés d'Augmentin à des enfants pesant moins de 40 kg.

Patients souffrant de problèmes rénaux et hépatiques

- En cas de problèmes rénaux, une adaptation de la posologie peut être nécessaire. Le médecin pourra prescrire un dosage différent ou un autre médicament.
- En cas de problèmes au foie, des analyses de sang plus fréquentes pourront être nécessaires afin de vérifier le fonctionnement de votre foie.

Modes d'administration

- Répartissez les prises de manière régulière au cours de la journée ; elles doivent être espacées d'au moins 4 heures. Ne prenez pas 2 doses en 1 heure.
- Ne prenez pas AUGMENTIN pendant plus de 2 semaines. Si vos symptômes persistent, consultez de nouveau un médecin.

Augmentin 1g/125mg sachets :

- Juste avant la prise d'AUGMENTIN, ouvrez le sachet et mélangez son contenu dans un demi-verre d'eau.
- Avez le mélange au début d'un repas ou un peu avant.

Augmentin 500mg/62.5mg comprimés :

- Avez les comprimés entiers avec un verre d'eau au début d'un repas ou un peu avant.

Si vous avez pris plus d'AUGMENTIN que vous n'auriez dû :

La prise d'une quantité excessive d'AUGMENTIN peut entraîner des maux de ventre (nausées, vomissements ou diarrhée) ou des convulsions. Parlez-en à votre médecin le plus tôt possible. Montrez la boîte de médicament au médecin.

Si vous oubliez de prendre AUGMENTIN :

Si vous avez oublié une dose, prenez-la dès que vous y pensez. Attendez ensuite environ 4 heures avant de prendre la dose suivante.

Si vous arrêtez de prendre AUGMENTIN :

Vous devez continuer de prendre AUGMENTIN jusqu'à la fin du traitement, même si vous sentez mieux. Toutes les doses sont importantes pour combattre l'infection. Si certaines bactéries devaient survivre, elles pourraient être à l'origine d'une réapparition de l'infection. Si vous avez d'autres questions sur l'utilisation de ce médicament, demandez plus d'informations à votre médecin ou votre pharmacien.

4. QUELS SONT LES EFFETS INDÉSIRABLES ÉVENTUELS ?

Comme tous les médicaments, ce médicament peut provoquer des effets indésirables, mais ils ne surviennent pas systématiquement chez tout le monde.

PPV: 138,30
LOT: 645996 DH
PER: 09/22

re par suspension

comprimé pelliculé

avant d'utiliser ce médicament.

demandez plus d'informations à votre

ou a été prescrit à votre enfant). Ne le

symptômes identiques, cela pourrait

présentent un effet indésirable non

mentionnés dans cette notice, parlez-en à votre médecin ou votre pharmacien.

RESPECTER LES D

Liste I. Uniquement

- Si l'un des effets indésirables mentionnés dans cette notice, parlez-en à votre médecin ou votre pharmacien.

Dans cette notice :

1. QU'EST-CE QUE AUGMENTIN ET DANS QUELS CAS EST-IL UTILISÉ ?
2. QUELLES SONT LES INFORMATIONS À CONNAÎTRE AVANT DE PRENDRE AUGMENTIN ?
3. COMMENT PRENDRE AUGMENTIN ?
4. QUELS SONT LES EFFETS INDÉSIRABLES ÉVENTUELS ?
5. COMMENT CONSERVER AUGMENTIN ?
6. INFORMATIONS SUPPLÉMENTAIRES

1. QU'EST-CE QUE AUGMENTIN ET DANS QUELS CAS EST-IL UTILISÉ ?

Classe pharmacothérapeutique

AUGMENTIN est un antibiotique qui tue les bactéries responsables des infections. Il contient deux molécules différentes, appelées amoxicilline et acide clavulanique. L'amoxicilline appartient à un groupe de médicaments appelés « pénicillines », qui peuvent parfois arrêter d'être efficaces (être inactives). L'autre constituant actif (l'acide clavulanique) empêche cette inactivation.

Indications thérapeutiques

AUGMENTIN est utilisé pour traiter les infections dues aux germes sensibles et/ou après un traitement par ce même médicament administré par voie injectable, notamment dans certaines situations où les espèces bactériennes responsables de l'infection peuvent être multiples et/ou résistantes aux antibiotiques actuellement disponibles.

2. QUELLES SONT LES INFORMATIONS À CONNAÎTRE AVANT DE PRENDRE AUGMENTIN ?

Liste des informations nécessaires avant la prise du médicament

AUGMENTIN 1 g/125 mg ADULTES, poudre pour suspension buvable en sachet-dose :

Si votre médecin vous a informé(e) d'une intolérance à certains sucres, contactez-le avant de prendre ce médicament.

AUGMENTIN 500 mg/62,5 mg ADULTES, comprimé pelliculé : sans objet.

Ne prenez jamais AUGMENTIN :

- Si vous êtes allergique (hypersensible) à l'amoxicilline, à l'acide clavulanique, à la pénicilline ou à l'un des autres composants contenus dans AUGMENTIN (dont la liste est fournie à la rubrique 6).
- Si vous avez déjà présenté une réaction allergique grave (hypersensibilité) à un autre antibiotique. Ceci peut inclure une éruption cutanée ou un gonflement du visage ou du cou.
- Si vous avez déjà eu des problèmes au foie ou développé un ictère (jaunissement de la peau) lors de la prise d'un antibiotique.

→ **Ne prenez pas AUGMENTIN si vous êtes dans l'une des situations mentionnées ci-dessus.**

En cas de doute, demandez conseil à votre médecin ou votre pharmacien avant de prendre AUGMENTIN.

Faites attention avec AUGMENTIN :

- Demandez conseil à votre médecin ou votre pharmacien avant de prendre ce médicament si vous :
 - souffrez de mononucléose infectieuse,
 - êtes traité(e) pour des problèmes au foie ou aux reins,
 - n'urinez pas régulièrement.

En cas de doute, demandez conseil à votre médecin ou votre pharmacien avant de prendre AUGMENTIN.

Dans certains cas, votre médecin pourra rechercher le type de bactérie responsable de l'infection. Selon les résultats, il pourra vous prescrire un dosage différent de AUGMENTIN ou un autre médicament.

Réactions nécessitant une attention particulière

AUGMENTIN peut aggraver certaines maladies ou engendrer des effets secondaires graves, notamment des réactions allergiques, des convulsions et une inflammation du gros intestin. Lorsque vous prenez AUGMENTIN, vous devez surveiller certains symptômes afin de réduire les risques. Voir « Réactions nécessitant une attention particulière », à la rubrique 4.

Tests sanguins et urinaires

Si vous effectuez des analyses de sang (nombre de globules rouges ou explorations fonctionnelles hépatiques) ou des analyses d'urine (dosage du glucose), vous devez informer le médecin ou l'infirmière (ier) que vous prenez AUGMENTIN. En effet, AUGMENTIN peut influer sur les résultats de ces types de tests.

Prise ou utilisation d'autres médicaments

Si vous prenez ou avez pris récemment un autre médicament, parlez-en à votre médecin ou à

votre pharmacien. Cela inclut les médicaments vendus sans ordonnance, et aussi les produits à base de plantes.

Si vous prenez de l'allopurinol (en traitement de la goutte) avec AUGMENTIN, le risque de réaction cutanée allergique est plus élevé.

Si vous prenez du probénécide (en traitement de la goutte), votre médecin peut décider d'ajuster votre dose de AUGMENTIN.

Si des médicaments destinés à empêcher la coagulation du sang (tels que la warfarine) sont pris avec AUGMENTIN, des analyses sanguines supplémentaires peuvent être requises.

AUGMENTIN peut influer sur l'action du méthotrexate (un médicament utilisé pour traiter le cancer ou les maladies rhumatismales).

AUGMENTIN peut influer sur l'action du mycophénolate mofétil (traitement pour prévenir le rejet de greffe d'organes).

Grossesse et allaitement

Si vous êtes enceinte ou si l'est possible que vous le soyez, ou si vous allaitez, vous devez en informer votre médecin ou votre pharmacien.

Demandez conseil à votre médecin ou votre pharmacien avant de prendre un quelconque médicament.

Conduite de véhicules et utilisation de machines :

AUGMENTIN peut provoquer des effets indésirables susceptibles de réduire la capacité à conduire. Ne conduisez pas et n'utilisez pas de machines si vous ne vous sentez pas bien.

Informations importantes concernant certains composants de AUGMENTIN 1 g/125 mg ADULTES, poudre pour suspension buvable en sachet-dose :

- AUGMENTIN contient de l'Aspartam (E351), qui est une source de phénylalanine. Celle-ci peut être nocive chez les enfants nés avec une maladie appelée « phénylcétonurie ».
- AUGMENTIN contient de la maltoedrine (glucose). Si votre médecin vous a informé(e) d'une intolérance à certains sucres, contactez-le avant de prendre ce médicament.

AUGMENTIN 500 mg/62,5 mg ADULTES, comprimé pelliculé : sans objet

3. COMMENT PRENDRE AUGMENTIN ?

Instructions pour un bon usage

Respectez toujours la posologie indiquée par votre médecin. En cas de doute, consultez votre médecin ou votre pharmacien.

Posologie, Mode d'usage, voie(s) d'administration, Fréquence d'administration et Durée du traitement

Posologie

Adultes et enfants de 40 kg et plus

- Dose habituelle : 1 sachet 1g/125 mg ou 2 comprimés 500 mg/62,5 mg trois fois par jour
- Dose inférieure : 1 sachet 1g/125 mg ou 2 comprimés 500 mg/62,5 mg deux fois par jour

Enfants pesant moins de 40 kg

Les enfants âgés de 6 ans ou moins doivent de préférence être traités avec AUGMENTIN en suspension buvable ou en sachet 500 mg/62,5 mg.

Demandez conseil à votre médecin ou à votre pharmacien si vous devez donner des comprimés de AUGMENTIN à des enfants pesant moins de 40 kg.

Patients souffrant de problèmes rénaux et hépatiques

En cas de problèmes rénaux, une adaptation de la posologie peut être nécessaire. Le médecin pourra prescrire un dosage différent ou un autre médicament.

En cas de problèmes au foie, des analyses de sang plus fréquentes pourront être nécessaires afin de vérifier le fonctionnement de votre foie.

Comment prendre AUGMENTIN ?

- **AUGMENTIN 1 g/125 mg sachets :** Juste avant la prise de AUGMENTIN, ouvrez le sachet et mélangez son contenu dans un demi-verre d'eau.

Avalez le mélange au début d'un repas ou un peu avant.

AUGMENTIN 500 mg/62,5 mg adulte comprimés : Avalez les comprimés entiers avec un verre d'eau au début d'un repas ou un peu avant.

- Répartissez les prises de manière régulière au cours de la journée ; elles doivent être espacées de au moins 4 heures. Ne prenez pas 2 doses en 1 heure.

• Ne conduisez pas et n'utilisez pas de machines si vous ne vous sentez pas bien.

• En cas de problèmes au foie, des analyses de sang plus fréquentes pourront être nécessaires, consultez de nouveau un médecin.

Si vous avez pris plus de AUGMENTIN que vous n'auriez dû :

La prise d'une quantité excessive de AUGMENTIN peut entraîner des maux de ventre (nausées, vomissements ou diarrhée) ou des convulsions. Parlez-en à votre médecin le plus tôt possible. Montrez la boîte de médicament au médecin.

Si vous oubliez de prendre AUGMENTIN :

Si vous avez oublié une dose, sautez-la : dès que vous le pensez. Attendez ensuite environ 4 heures avant de prendre la dose suivante.

Si vous arrêtez de prendre AUGMENTIN :

Vous devez continuer de prendre AUGMENTIN jusqu'à la fin du traitement, même si vous vous sentez mieux. Toutes les doses sont importantes pour combattre l'infection. Si certaines bactéries devaient survivre, elles pourraient être à l'origine d'une réapparition de l'infection.



PPV: 138.30
LOT: 645996 DH
PER: 09/22

re par suspension

comprimé pelliculé

avant d'utiliser ce médicament.

demandez plus d'informations à votre

ou a été prescrit à votre enfant). Ne le
symptômes identiques, cela pourrait

présentent un effet indésirable non
mentionné dans cette notice, parlez-en à votre médecin ou votre pharmacien.

RESPECTER LES D

Liste I. Uniquement

- Si l'un des effets indésirables mentionnés dans cette notice, parlez-en à votre médecin ou votre pharmacien.

Dans cette notice :

1. QU'EST-CE QUE AUGMENTIN ET DANS QUELS CAS EST-IL UTILISÉ ?
2. QUELLES SONT LES INFORMATIONS À CONNAÎTRE AVANT DE PRENDRE AUGMENTIN ?
3. COMMENT PRENDRE AUGMENTIN ?
4. QUELS SONT LES EFFETS INDÉSIRABLES ÉVENTUELS ?
5. COMMENT CONSERVER AUGMENTIN ?
6. INFORMATIONS SUPPLÉMENTAIRES

1. QU'EST-CE QUE AUGMENTIN ET DANS QUELS CAS EST-IL UTILISÉ ?

Classe pharmacothérapeutique

AUGMENTIN est un antibiotique qui tue les bactéries responsables des infections. Il contient deux molécules différentes, appelées amoxicilline et acide clavulanique. L'amoxicilline appartient à un groupe de médicaments appelés « pénicillines », qui peuvent parfois arrêter d'être efficaces (être inactives). L'autre constituant actif (l'acide clavulanique) empêche cette inactivation.

Indications thérapeutiques

AUGMENTIN est utilisé pour traiter les infections dues aux germes sensibles et/ou après un traitement par ce même médicament administré par voie injectable, notamment dans certaines situations où les espèces bactériennes responsables de l'infection peuvent être multiples et/ou résistantes aux antibiotiques actuellement disponibles.

2. QUELLES SONT LES INFORMATIONS À CONNAÎTRE AVANT DE PRENDRE AUGMENTIN ?

Liste des informations nécessaires avant la prise du médicament

AUGMENTIN 1 g/125 mg ADULTES, poudre pour suspension buvable en sachet-dose :

Si votre médecin vous a informé(e) d'une intolérance à certains sucres, contactez-le avant de prendre ce médicament.

AUGMENTIN 500 mg/62,5 mg ADULTES, comprimé pelliculé : sans objet.

Ne prenez jamais AUGMENTIN :

- Si vous êtes allergique (hypersensible) à l'amoxicilline, à l'acide clavulanique, à la pénicilline ou à l'un des autres composants contenus dans AUGMENTIN (dont la liste est fournie à la rubrique 6).
- Si vous avez déjà présenté une réaction allergique grave (hypersensibilité) à un autre antibiotique. Ceci peut inclure une éruption cutanée ou un gonflement du visage ou du cou.
- Si vous avez déjà eu des problèmes au foie ou développé un ictère (jaunissement de la peau) lors de la prise d'un antibiotique.

→ **Ne prenez pas AUGMENTIN si vous êtes dans l'une des situations mentionnées ci-dessus.**

En cas de doute, demandez conseil à votre médecin ou votre pharmacien avant de prendre AUGMENTIN.

Faites attention avec AUGMENTIN :

- Demandez conseil à votre médecin ou votre pharmacien avant de prendre ce médicament si vous :
 - souffrez de mononucléose infectieuse,
 - êtes traité(e) pour des problèmes au foie ou aux reins,
 - n'urinez pas régulièrement.

En cas de doute, demandez conseil à votre médecin ou votre pharmacien avant de prendre AUGMENTIN.

Dans certains cas, votre médecin pourra rechercher le type de bactérie responsable de l'infection. Selon les résultats, il pourra vous prescrire un dosage différent de AUGMENTIN ou un autre médicament.

Réactions nécessitant une attention particulière

AUGMENTIN peut aggraver certaines maladies ou engendrer des effets secondaires graves, notamment des réactions allergiques, des convulsions et une inflammation du gros intestin. Lorsque vous prenez AUGMENTIN, vous devez surveiller certains symptômes afin de réduire les risques. Voir « Réactions nécessitant une attention particulière », à la rubrique 4.

Tests sanguins et urinaires

Si vous effectuez des analyses de sang (nombre de globules rouges ou explorations fonctionnelles hépatiques) ou des analyses d'urine (dosage du glucose), vous devez informer le médecin ou l'infirmière (ier) que vous prenez AUGMENTIN. En effet, AUGMENTIN peut influer sur les résultats de ces types de tests.

Prise ou utilisation d'autres médicaments

Si vous prenez ou avez pris récemment un autre médicament, parlez-en à votre médecin ou à

votre pharmacien. Cela inclut les médicaments vendus sans ordonnance, et aussi les produits à base de plantes.

Si vous prenez de l'allopurinol (en traitement de la goutte) avec AUGMENTIN, le risque de réaction cutanée allergique est plus élevé.

Si vous prenez du probénécide (en traitement de la goutte), votre médecin peut décider d'ajuster votre dose de AUGMENTIN.

Si des médicaments destinés à empêcher la coagulation du sang (tels que la warfarine) sont pris avec AUGMENTIN, des analyses sanguines supplémentaires peuvent être requises.

AUGMENTIN peut influer sur l'action du méthotrexate (un médicament utilisé pour traiter le cancer ou les maladies rhumatismales).

AUGMENTIN peut influer sur l'action du mycophénolate mofétil (traitement pour prévenir le rejet de greffe d'organes).

Grossesse et allaitement

Si vous êtes enceinte ou si l'est possible que vous le soyez, ou si vous allaitez, vous devez en informer votre médecin ou votre pharmacien.

Demandez conseil à votre médecin ou votre pharmacien avant de prendre un quelconque médicament.

Conduite de véhicules et utilisation de machines :

AUGMENTIN peut provoquer des effets indésirables susceptibles de réduire la capacité à conduire. Ne conduisez pas et n'utilisez pas de machines si vous ne vous sentez pas bien.

Informations importantes concernant certains composants de AUGMENTIN 1 g/125 mg ADULTES, poudre pour suspension buvable en sachet-dose :

- AUGMENTIN contient de l'Aspartam (E351), qui est une source de phénylalanine. Celle-ci peut être nocive chez les enfants nés avec une maladie appelée « phénylcétonurie ».
- AUGMENTIN contient de la maltodextrine (glucose). Si votre médecin vous a informé(e) d'une intolérance à certains sucres, contactez-le avant de prendre ce médicament.

AUGMENTIN 500 mg/62,5 mg ADULTES, comprimé pelliculé : sans objet

3. COMMENT PRENDRE AUGMENTIN ?

Instructions pour un bon usage

Respectez toujours la posologie indiquée par votre médecin. En cas de doute, consultez votre médecin ou votre pharmacien.

Posologie, Mode d'usage, voie(s) d'administration, Fréquence d'administration et Durée du traitement

Posologie

Adultes et enfants de 40 kg et plus

• Dose habituelle : 1 sachet 1g/125 mg ou 2 comprimés 500 mg/62,5 mg trois fois par jour

• Dose inférieure : 1 sachet 1g/125 mg ou 2 comprimés 500 mg/62,5 mg deux fois par jour

Enfants pesant moins de 40 kg

Les enfants âgés de 6 ans ou moins doivent de préférence être traités avec AUGMENTIN en suspension buvable ou en sachet 500 mg/62,5 mg.

Demandez conseil à votre médecin ou à votre pharmacien si vous devez donner des comprimés de AUGMENTIN à des enfants pesant moins de 40 kg.

Patients souffrant de problèmes rénaux et hépatiques

En cas de problèmes rénaux, une adaptation de la posologie peut être nécessaire. Le médecin pourra prescrire un dosage différent ou un autre médicament.

En cas de problèmes au foie, des analyses de sang plus fréquentes pourront être nécessaires afin de vérifier le fonctionnement de votre foie.

Comment prendre AUGMENTIN ?

• **AUGMENTIN 1 g/125 mg sachets :** Juste avant la prise de AUGMENTIN, ouvrez le sachet et mélangez son contenu dans un demi-verre d'eau.

Avalez le mélange au début d'un repas ou un peu avant.

• **AUGMENTIN 500 mg/62,5 mg adulte comprimés :** Avalez les comprimés entiers avec un verre d'eau au début d'un repas ou un peu avant.

• Répétez les prises de manière régulière au cours de la journée ; elles doivent être espacées de au moins 4 heures. Ne prenez pas 2 doses en 1 heure.

• Ne conduisez pas et n'utilisez pas de machines si vous ne vous sentez pas bien.

• En cas de problèmes au foie, des analyses de sang plus fréquentes pourront être nécessaires afin de vérifier le fonctionnement de votre foie.

Si vous avez pris plus de AUGMENTIN que vous n'auriez dû :

La prise d'une quantité excessive de AUGMENTIN peut entraîner des maux de ventre (nausées, vomissements ou diarrhée) ou des convulsions. Parlez-en à votre médecin le plus tôt possible. Montrez la boîte de médicament au médecin.

Si vous oubliez de prendre AUGMENTIN :

Si vous avez oublié une dose, sautez-la dès que vous le pensez. Attendez ensuite environ 4 heures avant de prendre la dose suivante.

Si vous arrêtez de prendre AUGMENTIN :

Vous devez continuer de prendre AUGMENTIN jusqu'à la fin du traitement, même si vous vous sentez mieux. Toutes les doses sont importantes pour combattre l'infection. Si certaines bactéries devaient survivre, elles pourraient être à l'origine d'une réapparition de l'infection.



PPV: 138,30
LOT: 645996 DH
PER: 09/22

re par suspension

comprimé pelliculé

avant d'utiliser ce médicament.

demandez plus d'informations à votre

ou a été prescrit à votre enfant). Ne le
symptômes identiques, cela pourrait

présentent un effet indésirable non
mentionné dans cette notice, parlez-en à votre médecin ou votre pharmacien.

RESPECTER LES D

Liste I. Uniquement

- Si l'un des effets indésirables mentionnés dans cette notice, parlez-en à votre médecin ou votre pharmacien.

Dans cette notice :

1. QU'EST-CE QUE AUGMENTIN ET DANS QUELS CAS EST-IL UTILISÉ ?
2. QUELLES SONT LES INFORMATIONS À CONNAÎTRE AVANT DE PRENDRE AUGMENTIN ?
3. COMMENT PRENDRE AUGMENTIN ?
4. QUELS SONT LES EFFETS INDÉSIRABLES ÉVENTUELS ?
5. COMMENT CONSERVER AUGMENTIN ?
6. INFORMATIONS SUPPLÉMENTAIRES

1. QU'EST-CE QUE AUGMENTIN ET DANS QUELS CAS EST-IL UTILISÉ ?

Classe pharmacothérapeutique

AUGMENTIN est un antibiotique qui tue les bactéries responsables des infections. Il contient deux molécules différentes, appelées amoxicilline et acide clavulanique. L'amoxicilline appartient à un groupe de médicaments appelés « pénicillines », qui peuvent parfois arrêter d'être efficaces (être inactives). L'autre constituant actif (l'acide clavulanique) empêche cette inactivation.

Indications thérapeutiques

AUGMENTIN est utilisé pour traiter les infections dues aux germes sensibles et/ou après un traitement par ce même médicament administré par voie injectable, notamment dans certaines situations où les espèces bactériennes responsables de l'infection peuvent être multiples et/ou résistantes aux antibiotiques actuellement disponibles.

2. QUELLES SONT LES INFORMATIONS À CONNAÎTRE AVANT DE PRENDRE AUGMENTIN ?

Liste des informations nécessaires avant la prise du médicament

AUGMENTIN 1 g/125 mg ADULTES, poudre pour suspension buvable en sachet-dose :

Si votre médecin vous a informé(e) d'une intolérance à certains sucres, contactez-le avant de prendre ce médicament.

AUGMENTIN 500 mg/62,5 mg ADULTES, comprimé pelliculé : sans objet.

Ne prenez jamais AUGMENTIN :

- Si vous êtes allergique (hypersensible) à l'amoxicilline, à l'acide clavulanique, à la pénicilline ou à l'un des autres composants contenus dans AUGMENTIN (dont la liste est fournie à la rubrique 6).
- Si vous avez déjà présenté une réaction allergique grave (hypersensibilité) à un autre antibiotique. Ceci peut inclure une éruption cutanée ou un gonflement du visage ou du cou.
- Si vous avez déjà eu des problèmes au foie ou développé un ictère (jaunissement de la peau) lors de la prise d'un antibiotique.

→ **Ne prenez pas AUGMENTIN si vous êtes dans l'une des situations mentionnées ci-dessus.**

En cas de doute, demandez conseil à votre médecin ou votre pharmacien avant de prendre AUGMENTIN.

Faites attention avec AUGMENTIN :

- Demandez conseil à votre médecin ou votre pharmacien avant de prendre ce médicament si vous :
 - souffrez de mononucléose infectieuse,
 - êtes traité(e) pour des problèmes au foie ou aux reins,
 - n'urinez pas régulièrement.

En cas de doute, demandez conseil à votre médecin ou votre pharmacien avant de prendre AUGMENTIN.

Dans certains cas, votre médecin pourra rechercher le type de bactérie responsable de l'infection. Selon les résultats, il pourra vous prescrire un dosage différent de AUGMENTIN ou un autre médicament.

Réactions nécessitant une attention particulière

AUGMENTIN peut aggraver certaines maladies ou engendrer des effets secondaires graves, notamment des réactions allergiques, des convulsions et une inflammation du gros intestin. Lorsque vous prenez AUGMENTIN, vous devez surveiller certains symptômes afin de réduire les risques. Voir « Réactions nécessitant une attention particulière », à la rubrique 4.

Tests sanguins et urinaires

Si vous effectuez des analyses de sang (nombre de globules rouges ou explorations fonctionnelles hépatiques) ou des analyses d'urine (dosage du glucose), vous devez informer le médecin ou l'infirmière (ier) que vous prenez AUGMENTIN. En effet, AUGMENTIN peut influer sur les résultats de ces types de tests.

Prise ou utilisation d'autres médicaments

Si vous prenez ou avez pris récemment un autre médicament, parlez-en à votre médecin ou à

votre pharmacien. Cela inclut les médicaments vendus sans ordonnance, et aussi les produits à base de plantes.

Si vous prenez de l'allopurinol (en traitement de la goutte) avec AUGMENTIN, le risque de réaction cutanée allergique est plus élevé.

Si vous prenez du probénécide (en traitement de la goutte), votre médecin peut décider d'ajuster votre dose de AUGMENTIN.

Si des médicaments destinés à empêcher la coagulation du sang (tels que la warfarine) sont pris avec AUGMENTIN, des analyses sanguines supplémentaires peuvent être requises.

AUGMENTIN peut influer sur l'action du méthotrexate (un médicament utilisé pour traiter le cancer ou les maladies rhumatismales).

AUGMENTIN peut influer sur l'action du mycophénolate mofétil (traitement pour prévenir le rejet de greffe d'organes).

Grossesse et allaitement

Si vous êtes enceinte ou si l'est possible que vous le soyez, ou si vous allaitez, vous devez en informer votre médecin ou votre pharmacien.

Demandez conseil à votre médecin ou votre pharmacien avant de prendre un quelconque médicament.

Conduite de véhicules et utilisation de machines :

AUGMENTIN peut provoquer des effets indésirables susceptibles de réduire la capacité à conduire. Ne conduisez pas et n'utilisez pas de machines si vous ne vous sentez pas bien.

Informations importantes concernant certains composants de AUGMENTIN 1 g/125 mg ADULTES, poudre pour suspension buvable en sachet-dose :

- AUGMENTIN contient de l'Aspartam (E351), qui est une source de phénylalanine. Celle-ci peut être nocive chez les enfants nés avec une maladie appelée « phénylcétonurie ».
- AUGMENTIN contient de la maltoedrine (glucose). Si votre médecin vous a informé(e) d'une intolérance à certains sucres, contactez-le avant de prendre ce médicament.

AUGMENTIN 500 mg/62,5 mg ADULTES, comprimé pelliculé : sans objet

3. COMMENT PRENDRE AUGMENTIN ?

Instructions pour un bon usage

Respectez toujours la posologie indiquée par votre médecin. En cas de doute, consultez votre médecin ou votre pharmacien.

Posologie, Mode d'usage, voie(s) d'administration, Fréquence d'administration et Durée du traitement

Posologie

Adultes et enfants de 40 kg et plus

• Dose habituelle : 1 sachet 1g/125 mg ou 2 comprimés 500 mg/62,5 mg trois fois par jour

• Dose inférieure : 1 sachet 1g/125 mg ou 2 comprimés 500 mg/62,5 mg deux fois par jour

Enfants pesant moins de 40 kg

Les enfants âgés de 6 ans ou moins doivent de préférence être traités avec AUGMENTIN en suspension buvable ou en sachet 500 mg/62,5 mg.

Demandez conseil à votre médecin ou à votre pharmacien si vous devez donner des comprimés de AUGMENTIN à des enfants pesant moins de 40 kg.

Patients souffrant de problèmes rénaux et hépatiques

• En cas de problèmes rénaux, une adaptation de la posologie peut être nécessaire. Le médecin pourra prescrire un dosage différent ou un autre médicament.

• En cas de problèmes au foie, des analyses de sang plus fréquentes pourront être nécessaires afin de vérifier le fonctionnement de votre foie.

Comment prendre AUGMENTIN ?

• **AUGMENTIN 1 g/125 mg sachets :** Juste avant la prise de AUGMENTIN, ouvrez le sachet et mélangez son contenu dans un demi-verre d'eau.

Avalez le mélange au début d'un repas ou un peu avant.

AUGMENTIN 500 mg/62,5 mg adulte comprimés : Avalez les comprimés entiers avec un verre d'eau au début d'un repas ou un peu avant.

• Répartissez les prises de manière régulière au cours de la journée ; elles doivent être espacées de au moins 4 heures. Ne prenez pas 2 doses en 1 heure.

• Ne conduisez pas et n'utilisez pas de machines si vous ne vous sentez pas bien.

• En cas de problèmes au foie, des analyses de sang plus fréquentes pourront être nécessaires, consultez de nouveau un médecin.

Si vous avez pris plus de AUGMENTIN que vous n'auriez dû :

La prise d'une quantité excessive de AUGMENTIN peut entraîner des maux de ventre (nausées, vomissements ou diarrhée) ou des convulsions. Parlez-en à votre médecin le plus tôt possible. Montrez la boîte de médicament au médecin.

Si vous oubliez de prendre AUGMENTIN :

Si vous avez oublié une dose, prenez-la dès que vous le pensez. Attendez ensuite environ 4 heures avant de prendre la dose suivante.

Si vous arrêtez de prendre AUGMENTIN :

Vous devez continuer de prendre AUGMENTIN jusqu'à la fin du traitement, même si vous vous sentez mieux. Toutes les doses sont importantes pour combattre l'infection. Si certaines bactéries devaient survivre, elles pourraient être à l'origine d'une réapparition de l'infection.



R.C : 348506

Patente: 35405388

T.V.A :

C.N.S.S: 2362995

Banque: BCM 178S000101

Tél : 022492171/72

Le 10/12/2021

FACTURE N°1396483

N° ICE : 000573987000041

ASNANE KHADIJA

N° IF : 40105446

1

ICE N° :

Qté	Désignation	PPV Unitaire	Total BRUT	Dont TVA	% Taux
4	VEIN-UP BT 30 GELULES	89,90	359,60	59,93	20,00
1	EFFIPRED 20 MG 20 CP EFFER	58,40	58,40		
1	FUCIDINE 15G POMMADE	39,70	39,70	2,60	7,00
4	AUGMENTIN 500MG 32CPS	138,30	553,20	36,19	7,00
					

TOTAL T.T.C :

1.010,90

Nbr Articles	TVA 7% Base :	592,90	Montant :	38,79	TVA 20% Base :	359,60	Montant	59,93
--------------	---------------	--------	-----------	-------	----------------	--------	---------	-------

Arrêté la présente facture à la somme de :

Mille Dix Dirhams et 90 centimes.

DATE: 24-02-22

Mr ASMAE KHADISA
Dr. BENJELLOUN Hamza
Chirurgien Vasculaire et Endovasculaire
Angiologue et Phlébologue
INPE : 091173252
ICE : 001948308090045

Echodoppler de MSJ

~~Dr. BENJELLOUN Hamza~~
~~Chirurgien Vasculaire et Endovasculaire~~
~~Angiologue et Phlébologue~~
~~INPE : 091173252~~
~~ICE : 001948308090045~~

DR. BENJELLOUN HAMZA
CHIRURGIEN VASCULAIRE ET ENDOVASCULAIRE
ANGIOLOGUE ET PHLEBOLOGUE
ANGLE TRIKJIDIDA-AV ABDERRAHIMBOUABID
GREEN OFFICE, IMM N°62 3ÈME ÉTAGE-CASA
Tél: 05.22.98.28.44
Email : drhbenjelloun@gmail.com

Facture N°: 7122

Date : 24/02/2022

Bénéficiaire : Mme Asname Khadija

Mme ASNAME KHADIJA

Tél: 0663849153

Email:

Adresse:

Code	Description	Quantité	Prix	Sous-total
Visite du 24/02/2022				
Ech	echodoppler des M.inf	1	600,00	600,00
			Total	600,00

Arrêté le présent document à la somme de :
six cents dirham(s)

Dr. BENJELLOUN Hamza
Chirurgien Vasculaire et Endovasculaire
Angiologue et Phlébologue
INPE : 091173254
ICE : 00 948200000345

24/02/2022

ECHO-DOPPLER VEINEUX DES MEMBRES INFERIEURS

Nom/prénom : Mme ASNAME KHADIJA

Motif de la demande : C4S BILAT G<D

A droite :

- Réseaux veineux profond et superficiel sans thrombose, réseaux veineux profond continent
- Jonction saphénofémorale de GVS incontinente (13mm) en terminale et incontinente en préterminale, collatérale de la GVS continente
- Tronc de la GVS cuisse intrafacial incontinent (7mm)
- GVS jambière incontinente (6mm) alimentant des varices de jambe
- PVS avec jonction saphéno-poplitée continente et tronc continent (3mm)
- veine postérolatérale de cuisse et jambe incontinente

A gauche :

- Réseaux veineux profond et superficiel sans thrombose, réseaux veineux profond continent
- Jonction saphénofémorale de GVS continente (6mm) en terminale et incontinente en préterminale, collatérale de la GVS continente
- Tronc de la GVS cuisse intrafacial continent (3mm)
- GVS jambière continente (3mm)
- PVS avec jonction saphéno-poplitée continente et tronc continent (2mm)
- veine posterolaterale de cuisse et jambe

Conclusion :

- GVS D incontinente (jonction et tronc) alimentant des varices jambières
- Veine postérolatérale de cuisse et jambe incontinente de façon bilatérale

Dr. BENJELLOUN Hamza
Chirurgien Vasculaire et Endovasculaire
Angiologue et Phlébologue
[Signature]
INPE 09117353

GVS D INCONTINENTE

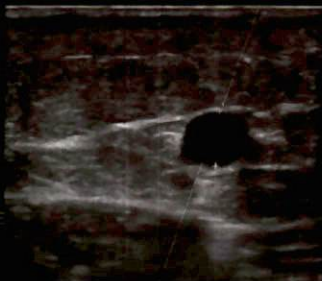

JSF D INCONTINENTE

