

RECOMMANDATIONS IMPORTANTES A LIRE POUR ACTIVER LES REMBOURSEMENTS ET EVITER LES REJETS

Conditions générales :

- Le cadre réservé à l'adhérent doit être dûment renseigné.
- Le cadre réservé au médecin doit être renseigné par le praticien lui-même notamment la nature de la maladie.
- La validité de la feuille de soins est limitée à 3 mois à compter de la première consultation.
- L'entente préalable est exigée pour toute hospitalisation médicale, chirurgicale, soins dentaires spéciaux, extractions multiples, parodontie orthodontie, prothèses dentaires, prothèses auditives ou orthopédiques ainsi que pour tous les actes effectués en série.
- En cas d'accident, une déclaration précisant les causes et circonstances de l'accident est à joindre à la feuille de soins.

Pharmacie :

- Les vignettes des médicaments doivent être obligatoirement jointes aux ordonnances.
- Pour les médicaments sans vignettes une facture de la pharmacie doit être jointe.

Radiologie et Biologie :

- La facture ainsi qu'une copie des résultats des analyses ou du compte rendu (sous pli confidentiel) doivent être jointes à l'ordonnance médicale pour toute demande de remboursement.
- Un pli confidentiel du médecin prescripteur des analyses ou radios peut être demandé par le médecin conseil de la mutuelle.

Optique :

- L'ordonnance du médecin prescripteur et la facture de l'opticien sont à joindre à la feuille de soins.

Rééducation :

- L'entente préalable renseignée par le médecin prescripteur est exigée avant le début des séances de rééducations.
- Pour le remboursement, la facture et le calendrier des séances effectuées sont à joindre à la feuille de soins.

Dentaire :

- En cas de prothèses ou de traitement canaux, l'accord préalable renseigné sur la feuille de soins est obligatoire avant le début de traitement.
- La facture doit être jointe à la feuille de soins pour toute demande de remboursement.
- La radio-après soins est obligatoire en cas de prothèses ou de traitement canaux.

Maladie et Affection Longue Durée ALD et ALC :

- La déclaration de maladie chronique doit être renseignée par le médecin prescripteur et renouvelée tous les 6 mois.

Adresses Mails utiles

- 0 Réclamation : contact@mupras.com
- 0 Prise en charge : pec@mupras.com
- 0 Adhésion et changement de statut : adhesion@mupras.com

La MUPRAS garantit le respect de la loi n° 09-08 relative à la protection des personnes physiques à l'égard du traitement de données à caractère personnel.

MUPRAS : Centre Allal Ben Abdellah - 6ème Etage Angle Rue Mohamed Fakir et Rue Allal Ben Abdellah - Quartier de Casablanca 20000 - Tel : 05 22 20 45 45 (LG) - Fax : 05 22 22 78 18 - www.mupras.com



MUPRAS
Mutuelle de Prévoyance
& d'Actions Sociales
de Royal Air Maroc

Déclaration de Maladie

N° W21-675709

☒ Maladie

☐ Dentaire

☐ Optique

☐ Autres

Cadre réservé à l'adhérent (e)

Matricule : 0560

Société :

☐ Actif

☒ Pensionné(e)

☐ Autre :

Nom & Prénom :

MR ABAKIL HARID

Date de naissance :

1-07-1943

Adresse :

LOT BEN YAKHLEF Rue AL GHOFRAVE

N° : 49

Mohammedia

Tél. : 23 33 52 48

Total des frais engagés : 659,80

Dhs

Cadre réservé au Médecin

Cachet du médecin :

Dr. Farid ZEGHARI
5, AV. de la Marche Verte
Ben Yakhlef - Mohammedia
Tel. : 05 23 33 54 44

Date de consultation :

21/3/22

Nom et prénom du malade :

Bouzi's Fatma

Age : 19.52

Lien de parenté :

☐ Lui-même

☒ Conjoint

☐ Enfant

Nature de la maladie :

HTA - diabète

En cas d'accident préciser les causes et circonstances :

Dans le cas où la maladie aurait un caractère confidentiel, communiquer les renseignements sous pli confidentiel à l'attention du médecin conseil de la Mutuelle.

J'atteste sur l'honneur l'exactitude des renseignements portés sur la présente déclaration. Je déclare avoir pris connaissance de la clause relative à la protection des données personnelles.

Fait à :

Mohammedia

Le :

14/03/2022

Signature de l'adhérent(e) :

[Signature]

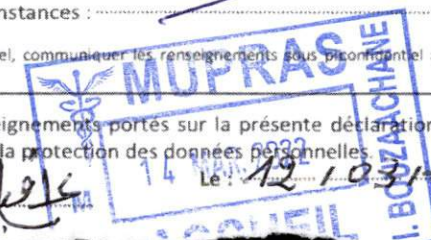

Autorisation CNDP N° : A-A-215/2019

RELEVÉ DES FRAIS ET HONORAIRES

| Dates des Actes | Natures des Actes | Nombre et Coefficient | Montant détaillé des Honoraires | Cachet et signature du N attestant le Paiement de |
|-----------------|-------------------|-----------------------|---------------------------------|---|
| 2/3/22 | Ce | 1 | 150 | INP : 09111660 |
| 8/3/22 | G | 1 | G | Dr. Farid |

EXECUTION DES ORDONNANCES

| Cachet du Pharmacien ou du Fournisseur | Date | Montant de la Facture |
|--|----------|-----------------------|
| | 08/03/22 | 298 |

ANALYSES - RADIOGRAPHIES

| Cachet et signature du Laboratoire et du Radiologue | Date | Désignation des Coefficients | Montant des Honoraires |
|---|----------|------------------------------|------------------------|
| | 07/03/22 | B 150 | 21433552 |

AUXILIAIRES MEDICAUX

| Cachet et signature du Particien | Date des Soins | Nombre | | | | Montant détaillé des Honoraires |
|----------------------------------|----------------|--------|----|----|----|---------------------------------|
| | | AM | PC | IM | IV | |
| | | | | | | |
| | | | | | | |
| | | | | | | |
| | | | | | | |
| | | | | | | |
| | | | | | | |

VOLET ADHERENT

* Il est entendu que le règlement est conditionné par la fourniture de tous les justificatifs exigés par la Mutuelle.

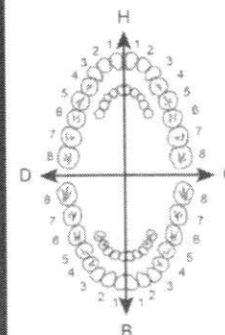

O.D.F. PROTHESES DENTAIRES

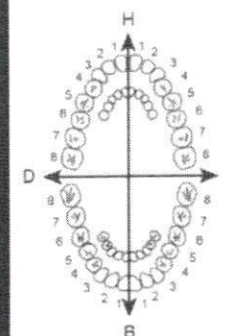

DETERMINATION DU COEFFICIENT MASTICATOIRE

| | |
|----------|----------|
| H | |
| 25533412 | 21433552 |
| 00000000 | 00000000 |
| D | G |
| 00000000 | 00000000 |
| 35533411 | 11433553 |
| B | |

(Création, remont, adjonction)
Fonctionnel, Thérapeutique, nécessaire à la profession

MONTANTS DES SOINS

DEBUT D'EXECUTION

FIN D'EXECUTION

COEFFICIENT DES TRAVAUX

MONTANTS DES SOINS

DATE DU DEVIS

DATE DE L'EXECUTION

VISA ET CACHET DU PRATICIEN ATTESTANT LE DEVIS

VISA ET CACHET DU PRATICIEN ATTESTANT L'EXECUTION

Docteur Farid ZEGHARI

Médecine Générale
Echographie

الدكتور فريد الزغاري

الطب العام
فحص بالأمواج

Ben Yakhlef, le 8.3.22 بني يخلف، في

1^{er} Bozlin Fatma

2 x 65 ans TENORETIC 50/12,5 (N°2)

6 x 28, 19 le matin
Glucophage 1000

1-0-1 après repas
x 03 fois



Dr. Farid ZEGHARI
5. AV. de la Marche Verte
Ben Yakhlef - Mohammedia
Tél. : 05 23 33 54 44

GLUCOPHAGE 500 mg, comprimé pelliculé
GLUCOPHAGE 850 mg, comprimé pelliculé
GLUCOPHAGE 1000 mg, comprimé pelliculé

Chlorhydrate de metformine

Veuillez lire attentivement l'intégralité de cette notice avant de prendre ce médicament.

Gardez cette notice, vous pourriez avoir besoin de la relire.

Si vous avez toute autre question, si vous avez un doute, demandez plus d'information à votre médecin ou à votre pharmacien.

Ce médicament vous a été personnellement prescrit. Ne le donnez jamais à quelqu'un d'autre, même en cas de symptômes identiques, cela pourrait lui être nocif.

Si l'un des effets indésirables devient grave ou si vous remarquez un effet indésirable non mentionné dans cette notice, parlez-en à votre médecin ou à votre pharmacien.

Que contient cette notice ?

1. Qu'est-ce que GLUCOPHAGE, comprimé pelliculé et dans quels cas est-il utilisé ?
2. Quelles sont les informations à connaître avant de prendre GLUCOPHAGE, comprimé pelliculé ?
3. Comment prendre GLUCOPHAGE, comprimé pelliculé ?
4. Quels sont les effets indésirables éventuels ?
5. Comment conserver GLUCOPHAGE, comprimé pelliculé ?
6. Contenu de l'emballage et autres informations.

1. QU'EST-CE QUE GLUCOPHAGE, comprimé pelliculé ET DANS QUELS CAS EST-IL UTILISÉ ?
Classe pharmacothérapeutique - code ATC : A10BA02.

Indications thérapeutiques :

Glucophage contient de la metformine. C'est un médicament utilisé pour traiter le diabète. Il appartient à la classe de médicaments appelés les biguanides.

L'insuline est une hormone produite par le pancréas et permettant à votre corps de récupérer le glucose (sucre) qui est dans le sang. Votre corps utilise le glucose pour produire de l'énergie ou le stocke pour l'utiliser plus tard.

Lorsque vous avez du diabète, votre pancréas ne produit pas suffisamment d'insuline ou votre corps n'est pas capable d'utiliser correctement l'insuline qu'il produit. Ceci aboutit à un taux de glucose élevé dans votre sang. Glucophage aide à faire baisser votre taux de glucose sanguin jusqu'à un niveau aussi normal que possible.

Si vous êtes un adulte en surpoids, la prise de Glucophage à long terme permet également d'aider à limiter les risques de complications associées au diabète. Glucophage est associé à une stabilité pondérale ou une modeste perte de poids.

Glucophage est utilisé pour traiter le diabète de type 2 (aussi appelé « diabète non insulino-dépendant ») lorsque le régime alimentaire et l'exercice physique seuls n'ont pas suffi à contrôler le taux de glucose sanguin. Il est particulièrement utile avec des patients en surpoids. Les patients adultes pourront prendre Glucophage seul ou avec d'autres médicaments contre le diabète. Ce médicament peut également être utilisé avec de l'insuline. Les enfants de 10 ans et plus et les adolescents pourront prendre Glucophage seul ou avec l'insuline.

2. QUELLES SONT LES INFORMATIONS À CONNAÎTRE AVANT DE PRENDRE GLUCOPHAGE, comprimé pelliculé ?

Contre indications :

Ne prenez jamais GLUCOPHAGE, comprimé pelliculé :

- Si vous êtes allergique (hypersensible) à la metformine ou à l'un des autres composants contenus dans ce médicament, mentionnés dans la rubrique 6.
 - Si vous avez des problèmes hépatiques
 - Si vous souffrez d'une détérioration sévère de la fonction rénale
 - Si vous avez un diabète non contrôlé avec, par exemple, une hyperglycémie sévère (taux élevé de glucose dans le sang), des nausées, des vomissements, une diarrhée, une perte de poids rapide, une acidose lactique (voir « Risque d'acidose lactique » ci-dessous) ou une acidocétose.
 - Si les substances appelées « corps cétoniques » s'accumulent dans le sang ce qui peut conduire à un pré-coma diabétique. Les symptômes comprennent des douleurs à l'estomac, une respiration rapide et profonde, une somnolence ou si votre haleine présente une odeur fétide inhabituelle
 - Si vous avez perdu tout d'eau (déshydratation), par exemple suite à une diarrhée persistante ou sévère, ou si vous avez vomis plusieurs fois d'affilée. La déshydratation peut entraîner des problèmes de reins qui peuvent vous mettre en danger d'acidose lactique (voir « Avertissements et précautions »)
 - Si vous avez une infection grave, par exemple une infection des voies urinaires ou des bronches, une infection des reins. Des infections sévères peuvent entraîner l'acidose lactique (voir « Avertissements et précautions »)
 - Si vous prenez un traitement contre l'insuffisance cardiaque ainsi qu'une crise cardiaque, si vous souffrez de graves problèmes de cœur ou avez des difficultés respiratoires. Ceci peut entraîner un maux de tête, qui peut vous mettre en danger d'acidose lactique (voir « Avertissements et précautions »)
 - Si vous consommez beaucoup d'alcool
- Si l'un des cas ci-dessus s'applique à vous, parlez-en à votre médecin ou à votre pharmacien.

Veuillez à demander conseil à votre médecin si :

- Vous devez passer un examen radiologique ou un scanner
 - Vous devez être traité à base d'iode dans votre circulation sanguine
 - Vous devez subir une intervention chirurgicale majeure
- Vous devez arrêter de prendre Glucophage un certain temps avant et après de tels examens ou

interventions chirurgicales. Votre médecin décidera si vous avez besoin ou non d'un traitement de remplacement pendant cette période. Il est important que vous suiviez précisément les instructions de votre médecin.

Mises en garde spéciales et précautions d'emploi :

Avertissements et précautions

Risque d'acidose lactique

Glucophage peut provoquer un effet indésirable rare, mais très grave, appelé « acidose lactique », en particulier si vous n'avez pas fonctionné correctement. Le risque de développer une acidose lactique augmente également en cas de diabète mal contrôlé, d'infections graves, de jeûne prolongé ou de consommation d'alcool, de déshydratation (voir informations complémentaires ci-dessous), de problèmes au foie et toutes autres affections médicales pour lesquelles une partie du corps reçoit un apport réduit en oxygène (les maladies cardiaques aiguës sévères, par exemple).

Si l'une de ces situations s'applique à vous, adressez-vous à votre médecin pour recevoir des instructions supplémentaires.

Arrêtez de prendre Glucophage pendant une courte période si vous souffrez d'une affection susceptible d'être associée à une déshydratation (perte importante de liquides corporels) tels des vomissements sévères, de la diarrhée, de la fièvre, une exposition à la chaleur ou si vous buvez moins de liquides que d'habitude. Adressez-vous à votre médecin pour obtenir des instructions supplémentaires.

Arrêtez de prendre Glucophage et contactez immédiatement un médecin ou l'hôpital le plus proche si vous présentez les symptômes d'une acidose lactique, car cette affection peut entraîner un coma.

Les symptômes de l'acidose lactique comprennent :

- vomissements
- maux d'estomac (douleurs abdominales)
- crampes musculaires
- sensation générale de malaise associée à une grande fatigue
- difficultés à respirer
- diminution de la température corporelle et du rythme cardiaque

L'acidose lactique est une urgence médicale qui doit être traitée à l'hôpital.

Si vous devez subir une opération chirurgicale importante, arrêtez de prendre Glucophage au moment de l'opération et pendant un certain temps après l'intervention. Votre médecin décidera du moment où vous devez arrêter et reprendre votre traitement par Glucophage.

Glucophage à lui seul ne provoque pas d'hypoglycémie (taux de sucre dans le sang trop faible). Cependant, si vous prenez Glucophage en même temps que d'autres médicaments pour traiter le diabète qui peuvent engendrer une hypoglycémie (comme les sulfamides hypoglycémisants, l'insuline, les méglitides), il y a un risque d'hypoglycémie. Si vous ressentez des symptômes d'hypoglycémie, tels que des faiblesses, des vertiges, une augmentation de la transpiration, des battements de cœur rapides, des troubles de la vision ou des difficultés à vous concentrer, boire ou manger quelque chose contenant du sucre devrait vous aider à vous sentir mieux.

Pendant votre traitement par Glucophage, votre médecin contrôlera votre fonction rénale au moins une fois par an ou plus fréquemment si vous êtes âgé(e) et/ou si votre fonction rénale s'est détériorée.

Enfants : Sans objet.

Liste des excipients à effet notoire : Sans objet.

Interactions :

Autres médicaments et GLUCOPHAGE, comprimé pelliculé :

Si vous devez recevoir une injection d'un produit de contraste contenant de l'iode, par exemple, pour une radiographie ou un scanner, vous devez arrêter de prendre Glucophage avant ou au moment de l'injection. Votre médecin décidera du moment où vous devez arrêter et reprendre la prise de votre traitement par Glucophage.

Informez votre médecin si vous prenez, avez récemment pris ou pourriez prendre tout autre médicament. Vous devez peut-être passer plus fréquemment des tests de la glycémie ou de la fonction rénale ou votre médecin devra peut-être ajuster la posologie de Glucophage, il est

- particulièrement important de signaler les médicaments suivants :
 - Les médicaments qui augmentent la production d'urine (diurétiques).
 - Des médicaments utilisés pour traiter la douleur et l'inflammation (AINS ou inhibiteurs de la COX-2, tels que l'ibuprofène et le célécox).
 - Certains médicaments utilisés pour traiter l'hypertension artérielle (inhibiteurs de l'ECA et antagonistes des récepteurs de l'angiotensine II).
 - Agonistes des récepteurs bêta-2-adrénérgiques comme le salbutamol ou la terbutaline (utilisés

très des inflammations sévères de

ans le sang, en particulier si
sine, la cimétidine, le
tole, le crizotinib et l'olaparib).

hage, car cela peut
(et précautions »).

Grossesse et allaitement

Pendant la grossesse, vous avez besoin d'insuline pour traiter votre diabète. Informez votre médecin si vous êtes enceinte, pensez l'être ou prévoyez de l'être, afin qu'elle puisse modifier votre traitement. Ce médicament n'est pas recommandé si vous allaitez votre enfant ou si vous avez l'intention de le faire.

GLUCOPHAGE 500 mg, comprimé pelliculé
GLUCOPHAGE 850 mg, comprimé pelliculé
GLUCOPHAGE 1000 mg, comprimé pelliculé

Chlorhydrate de metformine

Veuillez lire attentivement l'intégralité de cette notice avant de prendre ce médicament.

Gardez cette notice, vous pourriez avoir besoin de la relire.

Si vous avez toute autre question, si vous avez un doute, demandez plus d'information à votre médecin ou à votre pharmacien.

Ce médicament vous a été personnellement prescrit. Ne le donnez jamais à quelqu'un d'autre, même en cas de symptômes identiques, cela pourrait lui être nocif.

Si l'un des effets indésirables devient grave ou si vous remarquez un effet indésirable non mentionné dans cette notice, parlez-en à votre médecin ou à votre pharmacien.

Que contient cette notice ?

1. Qu'est-ce que GLUCOPHAGE, comprimé pelliculé et dans quels cas est-il utilisé ?
2. Quelles sont les informations à connaître avant de prendre GLUCOPHAGE, comprimé pelliculé ?
3. Comment prendre GLUCOPHAGE, comprimé pelliculé ?
4. Quels sont les effets indésirables éventuels ?
5. Comment conserver GLUCOPHAGE, comprimé pelliculé ?
6. Contenu de l'emballage et autres informations.

1. QU'EST-CE QUE GLUCOPHAGE, comprimé pelliculé ET DANS QUELS CAS EST-IL UTILISÉ ?
Classe pharmacothérapeutique - code ATC : A10BA02.

Indications thérapeutiques :

Glucophage contient de la metformine. C'est un médicament utilisé pour traiter le diabète. Il appartient à la classe de médicaments appelés les biguanides.

L'insuline est une hormone produite par le pancréas et permettant à votre corps de récupérer le glucose (sucre) qui est dans le sang. Votre corps utilise le glucose pour produire de l'énergie ou le stocke pour l'utiliser plus tard.

Lorsque vous avez du diabète, votre pancréas ne produit pas suffisamment d'insuline ou votre corps n'est pas capable d'utiliser correctement l'insuline qu'il produit. Ceci aboutit à un taux de glucose élevé dans votre sang. Glucophage aide à faire baisser votre taux de glucose sanguin jusqu'à un niveau aussi normal que possible.

Si vous êtes un adulte en surpoids, la prise de Glucophage à long terme permet également d'aider à limiter les risques de complications associées au diabète. Glucophage est associé à une stabilité pondérale ou une modeste perte de poids.

Glucophage est utilisé pour traiter le diabète de type 2 (aussi appelé « diabète non insulino-dépendant ») lorsque le régime alimentaire et l'exercice physique seuls n'ont pas suffi à contrôler le taux de glucose sanguin. Il est particulièrement utile avec des patients en surpoids. Les patients adultes pourront prendre Glucophage seul ou avec d'autres médicaments contre le diabète. Ce médicament peut également être utilisé avec de l'insuline. Les enfants de 10 ans et plus et les adolescents pourront prendre Glucophage seul ou avec l'insuline.

2. QUELLES SONT LES INFORMATIONS À CONNAÎTRE AVANT DE PRENDRE GLUCOPHAGE, comprimé pelliculé ?

Contre indications :

Ne prenez jamais GLUCOPHAGE, comprimé pelliculé :

- Si vous êtes allergique (hypersensible) à la metformine ou à l'un des autres composants contenus dans ce médicament, mentionnés dans la rubrique 6.
 - Si vous avez des problèmes hépatiques
 - Si vous souffrez d'une détérioration sévère de la fonction rénale
 - Si vous avez un diabète non contrôlé avec, par exemple, une hyperglycémie sévère (taux élevé de glucose dans le sang), des nausées, des vomissements, une diarrhée, une perte de poids rapide, une acidose lactique (voir « Risque d'acidose lactique » ci-dessous) ou une acidocétose.
 - Si les substances appelées « corps cétoniques » s'accumulent dans le sang ce qui peut conduire à un pré-coma diabétique. Les symptômes comprennent des douleurs à l'estomac, une respiration rapide et profonde, une somnolence ou si votre haleine présente une odeur fétide inhabituelle
 - Si vous avez perdu tout d'eau (déshydratation), par exemple suite à une diarrhée persistante ou sévère, ou si vous avez vomis plusieurs fois d'affilée. La déshydratation peut entraîner des problèmes de reins qui peuvent vous mettre en danger d'acidose lactique (voir « Avertissements et précautions »)
 - Si vous avez une infection grave, par exemple une infection des voies urinaires ou des bronches, une infection des reins. Des infections sévères peuvent entraîner l'acidose lactique (voir « Avertissements et précautions »)
 - Si vous prenez un traitement contre l'insuffisance cardiaque ainsi qu'une crise cardiaque, si vous souffrez de graves problèmes de cœur ou avez des difficultés respiratoires. Ceci peut entraîner un maux de tête, qui peut vous mettre en danger d'acidose lactique (voir « Avertissements et précautions »)
 - Si vous consommez beaucoup d'alcool
- Si l'un des cas ci-dessus s'applique à vous, parlez-en à votre médecin avant de prendre ce médicament.

Veuillez à demander conseil à votre médecin si :

- Vous devez passer un examen radiologique ou un scanner
 - Vous devez être traité à base d'iode dans votre circulation sanguine
 - Vous devez subir une intervention chirurgicale majeure
- Vous devez arrêter de prendre Glucophage un certain temps avant et après de tels examens ou

interventions chirurgicales. Votre médecin décidera si vous avez besoin ou non d'un traitement de remplacement pendant cette période. Il est important que vous suiviez précisément les instructions de votre médecin.

Mises en garde spéciales et précautions d'emploi :

Avertissements et précautions

Risque d'acidose lactique

Glucophage peut provoquer un effet indésirable rare, mais très grave, appelé « acidose lactique », en particulier si vous n'avez pas fonctionné correctement. Le risque de développer une acidose lactique augmente également en cas de diabète mal contrôlé, d'infections graves, de jeûne prolongé ou de consommation d'alcool, de déshydratation (voir informations complémentaires ci-dessous), de problèmes au foie et toutes autres affections médicales pour lesquelles une partie du corps reçoit un apport réduit en oxygène (les maladies cardiaques aiguës sévères, par exemple).

Si l'une de ces situations s'applique à vous, adressez-vous à votre médecin pour recevoir des instructions supplémentaires.

Arrêtez de prendre Glucophage pendant une courte période si vous souffrez d'une affection susceptible d'être associée à une déshydratation (perte importante de liquides corporels) tels des vomissements sévères, de la diarrhée, de la fièvre, une exposition à la chaleur ou si vous buvez moins de liquides que d'habitude. Adressez-vous à votre médecin pour obtenir des instructions supplémentaires.

Arrêtez de prendre Glucophage et contactez immédiatement un médecin ou l'hôpital le plus proche si vous présentez les symptômes d'une acidose lactique, car cette affection peut entraîner un coma.

Les symptômes de l'acidose lactique comprennent :

- vomissements
- maux d'estomac (douleurs abdominales)
- crampes musculaires
- sensation générale de malaise associée à une grande fatigue
- difficultés à respirer
- diminution de la température corporelle et du rythme cardiaque

L'acidose lactique est une urgence médicale qui doit être traitée à l'hôpital.

Si vous devez subir une opération chirurgicale importante, arrêtez de prendre Glucophage au moment de l'opération et pendant un certain temps après l'intervention. Votre médecin décidera du moment où vous devez arrêter et reprendre votre traitement par Glucophage.

Glucophage à lui seul ne provoque pas d'hypoglycémie (taux de sucre dans le sang trop faible).

Cependant, si vous prenez Glucophage en même temps que d'autres médicaments pour traiter le diabète qui peuvent engendrer une hypoglycémie (comme les sulfamides hypoglycémisants, l'insuline, les méglitides), il y a un risque d'hypoglycémie. Si vous ressentez des symptômes d'hypoglycémie, tels que des faiblesses, des vertiges, une augmentation de la transpiration, des battements de cœur rapides, des troubles de la vision ou des difficultés à vous concentrer, boire ou manger quelque chose contenant du sucre devrait vous aider à vous sentir mieux.

Pendant votre traitement par Glucophage, votre médecin contrôlera votre fonction rénale au moins une fois par an ou plus fréquemment si vous êtes âgé(e) et/ou si votre fonction rénale s'est détériorée.

Enfants : Sans objet.

Liste des excipients à effet notoire : Sans objet.

Interactions :

Autres médicaments et GLUCOPHAGE, comprimé pelliculé :

Si vous devez recevoir une injection d'un produit de contraste contenant de l'iode, par exemple, pour une radiographie ou un scanner, vous devez arrêter de prendre Glucophage avant ou au moment de l'injection. Votre médecin décidera du moment où vous devez arrêter et reprendre la prise de votre traitement par Glucophage.

Informez votre médecin si vous prenez, avez récemment pris ou pourriez prendre tout autre médicament. Vous devez peut-être passer plus fréquemment des tests de la glycémie ou de la fonction rénale ou votre médecin devra peut-être ajuster la posologie de Glucophage. Il est

particulièrement important de signaler les médicaments suivants :

- Les médicaments qui augmentent la production d'urine (diurétiques).
- Des médicaments utilisés pour traiter la douleur et l'inflammation (AINS ou inhibiteurs de la COX-2, tels que l'ibuprofène et le célécoxib).
- Certains médicaments utilisés pour traiter l'hypertension artérielle (inhibiteurs de l'ECA et antagonistes des récepteurs de l'angiotensine II).
- Agonistes des récepteurs bêta-2-adrénériques comme le salbutamol ou la terbutaline (utilisés

très des inflammations sévères de

ans le sang, en particulier si
sine, la cimétidine, le
tole, le crizotinib et l'olaparib).

hage, car cela peut
(et précautions »).

Grossesse et allaitement

Pendant la grossesse, vous avez besoin d'insuline pour traiter votre diabète. Informez votre médecin si vous êtes enceinte, pensez l'être ou prévoyez de l'être, afin qu'elle puisse modifier votre traitement. Ce médicament n'est pas recommandé si vous allaitez votre enfant ou si vous avez l'intention de le faire.

GLUCOPHAGE 500 mg, comprimé pelliculé
GLUCOPHAGE 850 mg, comprimé pelliculé
GLUCOPHAGE 1000 mg, comprimé pelliculé

Chlorhydrate de metformine

Veuillez lire attentivement l'intégralité de cette notice avant de prendre ce médicament.

Gardez cette notice, vous pourriez avoir besoin de la relire.

Si vous avez toute autre question, si vous avez un doute, demandez plus d'information à votre médecin ou à votre pharmacien.

Ce médicament vous a été personnellement prescrit. Ne le donnez jamais à quelqu'un d'autre, même en cas de symptômes identiques, cela pourrait lui être nocif.

Si l'un des effets indésirables devient grave ou si vous remarquez un effet indésirable non mentionné dans cette notice, parlez-en à votre médecin ou à votre pharmacien.

Que contient cette notice ?

1. Qu'est-ce que GLUCOPHAGE, comprimé pelliculé et dans quels cas est-il utilisé ?
2. Quelles sont les informations à connaître avant de prendre GLUCOPHAGE, comprimé pelliculé ?
3. Comment prendre GLUCOPHAGE, comprimé pelliculé ?
4. Quels sont les effets indésirables éventuels ?
5. Comment conserver GLUCOPHAGE, comprimé pelliculé ?
6. Contenu de l'emballage et autres informations.

1. QU'EST-CE QUE GLUCOPHAGE, comprimé pelliculé ET DANS QUELS CAS EST-IL UTILISÉ ?
Classe pharmacothérapeutique - code ATC : A10BA02.

Indications thérapeutiques :

Glucophage contient de la metformine. C'est un médicament utilisé pour traiter le diabète. Il appartient à la classe de médicaments appelés les biguanides.

L'insuline est une hormone produite par le pancréas et permettant à votre corps de récupérer le glucose (sucre) qui est dans le sang. Votre corps utilise le glucose pour produire de l'énergie ou le stocke pour l'utiliser plus tard.

Lorsque vous avez du diabète, votre pancréas ne produit pas suffisamment d'insuline ou votre corps n'est pas capable d'utiliser correctement l'insuline qu'il produit. Ceci aboutit à un taux de glucose élevé dans votre sang. Glucophage aide à faire baisser votre taux de glucose sanguin jusqu'à un niveau aussi normal que possible.

Si vous êtes un adulte en surpoids, la prise de Glucophage à long terme permet également d'aider à limiter les risques de complications associées au diabète. Glucophage est associé à une stabilité pondérale ou une modeste perte de poids.

Glucophage est utilisé pour traiter le diabète de type 2 (aussi appelé « diabète non insulino-dépendant ») lorsque le régime alimentaire et l'exercice physique seuls n'ont pas suffi à contrôler le taux de glucose sanguin. Il est particulièrement utile avec des patients en surpoids. Les patients adultes pourront prendre Glucophage seul ou avec d'autres médicaments contre le diabète. Ce médicament peut être utilisé avec ou sans insuline. Les enfants de 10 ans et plus et les adolescents pourront prendre Glucophage seul ou avec l'insuline.

2. QUELLES SONT LES INFORMATIONS À CONNAÎTRE AVANT DE PRENDRE GLUCOPHAGE, comprimé pelliculé ?

Contre indications :

Ne prenez jamais GLUCOPHAGE, comprimé pelliculé :

- Si vous êtes allergique (hypersensible) à la metformine ou à l'un des autres composants contenus dans ce médicament, mentionnés dans la rubrique 6.
 - Si vous avez des problèmes hépatiques
 - Si vous souffrez d'une détérioration sévère de la fonction rénale
 - Si vous avez un diabète non contrôlé avec, par exemple, une hyperglycémie sévère (taux élevé de glucose dans le sang), des nausées, des vomissements, une diarrhée, une perte de poids rapide, une acidose lactique (voir « Risque d'acidose lactique » ci-dessous) ou une acidocétose.
 - Si les substances appelées « corps cétoniques » s'accumulent dans le sang ce qui peut conduire à un pré-coma diabétique. Les symptômes comprennent des douleurs à l'estomac, une respiration rapide et profonde, une somnolence ou si votre haleine présente une odeur fétide inhabituelle
 - Si vous avez perdu tout d'eau (déshydratation), par exemple suite à une diarrhée persistante ou sévère, ou si vous avez vomis plusieurs fois d'affilée. La déshydratation peut entraîner des problèmes de reins qui peuvent vous mettre en danger d'acidose lactique (voir « Avertissements et précautions »)
 - Si vous avez une infection grave, par exemple une infection des os ou des reins, ou une infection des reins. Des infections sévères peuvent entraîner une acidose lactique (voir « Avertissements et précautions »)
 - Si vous prenez un traitement contre l'insuffisance cardiaque ainsi qu'une crise cardiaque, si vous souffrez de graves problèmes de cœur ou avez des difficultés respiratoires. Ceci peut entraîner un maux de tête, qui peut vous mettre en danger d'acidose lactique (voir « Avertissements et précautions »)
 - Si vous consommez beaucoup d'alcool
- Si l'un des cas ci-dessus s'applique à vous, parlez-en à votre médecin avant de prendre ce médicament.

Veuillez à demander conseil à votre médecin si :

- Vous devez passer un examen radiologique ou un scanner
 - Vous devez être traité à base d'iode dans votre circulation sanguine
 - Vous devez subir une intervention chirurgicale majeure
- Vous devez arrêter de prendre Glucophage un certain temps avant et après de tels examens ou

interventions chirurgicales. Votre médecin décidera si vous avez besoin ou non d'un traitement de remplacement pendant cette période. Il est important que vous suiviez précisément les instructions de votre médecin.

Mises en garde spéciales et précautions d'emploi :

Avertissements et précautions

Risque d'acidose lactique

Glucophage peut provoquer un effet indésirable rare, mais très grave, appelé « acidose lactique », en particulier si vous n'avez pas fonctionné correctement. Le risque de développer une acidose lactique augmente également en cas de diabète mal contrôlé, d'infections graves, de jeûne prolongé ou de consommation d'alcool, de déshydratation (voir informations complémentaires ci-dessous), de problèmes au foie et toutes autres affections médicales pour lesquelles une partie du corps reçoit un apport réduit en oxygène (les maladies cardiaques aiguës sévères, par exemple).

Si l'une de ces situations s'applique à vous, adressez-vous à votre médecin pour recevoir des instructions supplémentaires.

Arrêtez de prendre Glucophage pendant une courte période si vous souffrez d'une affection susceptible d'être associée à une déshydratation (perte importante de liquides corporels) tels des vomissements sévères, de la diarrhée, de la fièvre, une exposition à la chaleur ou si vous buvez moins de liquides que d'habitude. Adressez-vous à votre médecin pour obtenir des instructions supplémentaires.

Arrêtez de prendre Glucophage et contactez immédiatement un médecin ou l'hôpital le plus proche si vous présentez les symptômes d'une acidose lactique, car cette affection peut entraîner un coma.

Les symptômes de l'acidose lactique comprennent :

- vomissements
- maux d'estomac (douleurs abdominales)
- crampes musculaires
- sensation générale de malaise associée à une grande fatigue
- difficultés à respirer
- diminution de la température corporelle et du rythme cardiaque

L'acidose lactique est une urgence médicale qui doit être traitée à l'hôpital.

Si vous devez subir une opération chirurgicale importante, arrêtez de prendre Glucophage au moment de l'opération et pendant un certain temps après l'intervention. Votre médecin décidera du moment où vous devez arrêter et reprendre votre traitement par Glucophage.

Glucophage à lui seul ne provoque pas d'hypoglycémie (taux de sucre dans le sang trop faible). Cependant, si vous prenez Glucophage en même temps que d'autres médicaments pour traiter le diabète qui peuvent engendrer une hypoglycémie (comme les sulfamides hypoglycémisants, l'insuline, les méglitides), il y a un risque d'hypoglycémie. Si vous ressentez des symptômes d'hypoglycémie, tels que des faiblesses, des vertiges, une augmentation de la transpiration, des battements de cœur rapides, des troubles de la vision ou des difficultés à vous concentrer, boire ou manger quelque chose contenant du sucre devrait vous aider à vous sentir mieux.

Pendant votre traitement par Glucophage, votre médecin contrôlera votre fonction rénale au moins une fois par an ou plus fréquemment si vous êtes âgé(e) et/ou si votre fonction rénale s'est détériorée.

Enfants : Sans objet.

Liste des excipients à effet notoire : Sans objet.

Interactions :

Autres médicaments et GLUCOPHAGE, comprimé pelliculé :

Si vous devez recevoir une injection d'un produit de contraste contenant de l'iode, par exemple, pour une radiographie ou un scanner, vous devez arrêter de prendre Glucophage avant ou au moment de l'injection. Votre médecin décidera du moment où vous devez arrêter et reprendre la prise de votre traitement par Glucophage.

Informez votre médecin si vous prenez, avez récemment pris ou pourriez prendre tout autre médicament. Vous devez peut-être passer plus fréquemment des tests de la glycémie ou de la fonction rénale ou votre médecin devra peut-être ajuster la posologie de Glucophage, il est

particulièrement important de signaler les médicaments suivants :

- Les médicaments qui augmentent la production d'urine (diurétiques).
- Des médicaments utilisés pour traiter la douleur et l'inflammation (AINS ou inhibiteurs de la COX-2, tels que l'ibuprofène et le célécox).
- Certains médicaments utilisés pour traiter l'hypertension artérielle (inhibiteurs de l'ECA et antagonistes des récepteurs de l'angiotensine II).
- Agonistes des récepteurs bêta-2-adrénériques comme le salbutamol ou la terbutaline (utilisés

très des inflammations sévères de

ans le sang, en particulier si
sine, la cimétidine, le
tole, le cizolitin et l'olapario).

hage, car cela peut
(et précautions »).

Grossesse et allaitement

Pendant la grossesse, vous avez besoin d'insuline pour traiter votre diabète. Informez votre médecin si vous êtes enceinte, pensez l'être ou prévoyez de l'être, afin qu'elle puisse modifier votre traitement. Ce médicament n'est pas recommandé si vous allaitez votre enfant ou si vous avez l'intention de le faire.

GLUCOPHAGE 500 mg, comprimé pelliculé
GLUCOPHAGE 850 mg, comprimé pelliculé
GLUCOPHAGE 1000 mg, comprimé pelliculé

Chlorhydrate de metformine

Veuillez lire attentivement l'intégralité de cette notice avant de prendre ce médicament.

Gardez cette notice, vous pourriez avoir besoin de la relire.

Si vous avez toute autre question, si vous avez un doute, demandez plus d'information à votre médecin ou à votre pharmacien.

Ce médicament vous a été personnellement prescrit. Ne le donnez jamais à quelqu'un d'autre, même en cas de symptômes identiques, cela pourrait lui être nocif.

Si l'un des effets indésirables devient grave ou si vous remarquez un effet indésirable non mentionné dans cette notice, parlez-en à votre médecin ou à votre pharmacien.

Que contient cette notice ?

1. Qu'est-ce que GLUCOPHAGE, comprimé pelliculé et dans quels cas est-il utilisé ?
2. Quelles sont les informations à connaître avant de prendre GLUCOPHAGE, comprimé pelliculé ?
3. Comment prendre GLUCOPHAGE, comprimé pelliculé ?
4. Quels sont les effets indésirables éventuels ?
5. Comment conserver GLUCOPHAGE, comprimé pelliculé ?
6. Contenu de l'emballage et autres informations.

1. QU'EST-CE QUE GLUCOPHAGE, comprimé pelliculé ET DANS QUELS CAS EST-IL UTILISÉ ?
Classe pharmacothérapeutique - code ATC : A10BA02.

Indications thérapeutiques :

Glucophage contient de la metformine. C'est un médicament utilisé pour traiter le diabète. Il appartient à la classe de médicaments appelés les biguanides.

L'insuline est une hormone produite par le pancréas et permettant à votre corps de récupérer le glucose (sucre) qui est dans le sang. Votre corps utilise le glucose pour produire de l'énergie ou le stocke pour l'utiliser plus tard.

Lorsque vous avez du diabète, votre pancréas ne produit pas suffisamment d'insuline ou votre corps n'est pas capable d'utiliser correctement l'insuline qu'il produit. Ceci aboutit à un taux de glucose élevé dans votre sang. Glucophage aide à faire baisser votre taux de glucose sanguin jusqu'à un niveau aussi normal que possible.

Si vous êtes un adulte en surpoids, la prise de Glucophage à long terme permet également d'aider à limiter les risques de complications associées au diabète. Glucophage est associé à une stabilité pondérale ou une modeste perte de poids.

Glucophage est utilisé pour traiter le diabète de type 2 (aussi appelé « diabète non insulino-dépendant ») lorsque le régime alimentaire et l'exercice physique seuls n'ont pas suffi à contrôler le taux de glucose sanguin. Il est particulièrement utile avec des patients en surpoids. Les patients adultes pourront prendre Glucophage seul ou avec d'autres médicaments contre le diabète. Ce médicament peut être utilisé avec ou sans l'insuline. Les enfants de 10 ans et plus et les adolescents pourront prendre Glucophage seul ou avec l'insuline.

2. QUELLES SONT LES INFORMATIONS À CONNAÎTRE AVANT DE PRENDRE GLUCOPHAGE, comprimé pelliculé ?

Contre indications :

Ne prenez jamais GLUCOPHAGE, comprimé pelliculé :

- Si vous êtes allergique (hypersensible) à la metformine ou à l'un des autres composants contenus dans ce médicament, mentionnés dans la rubrique 6.
 - Si vous avez des problèmes hépatiques
 - Si vous souffrez d'une détérioration sévère de la fonction rénale
 - Si vous avez un diabète non contrôlé avec, par exemple, une hyperglycémie sévère (taux élevé de glucose dans le sang), des nausées, des vomissements, une diarrhée, une perte de poids rapide, une acidose lactique (voir « Risque d'acidose lactique » ci-dessous) ou une acidocétose.
 - Si les substances appelées « corps cétoniques » s'accumulent dans le sang ce qui peut conduire à un pré-coma diabétique. Les symptômes comprennent des douleurs à l'estomac, une respiration rapide et profonde, une somnolence ou si votre haleine présente une odeur fétide inhabituelle
 - Si vous avez perdu tout d'eau (déshydratation), par exemple suite à une diarrhée persistante ou sévère, ou si vous avez vomis plusieurs fois d'affilée. La déshydratation peut entraîner des problèmes de reins qui peuvent vous mettre en danger d'acidose lactique (voir « Avertissements et précautions »)
 - Si vous avez une infection grave, par exemple une infection des os ou des reins, ou une infection des reins. Des infections sévères peuvent entraîner une acidose lactique (voir « Avertissements et précautions »)
 - Si vous prenez un traitement contre l'insuffisance cardiaque ainsi qu'une crise cardiaque, si vous souffrez de graves problèmes de cœur ou avez des difficultés respiratoires. Ceci peut entraîner un maux de tête, qui peut vous mettre en danger d'acidose lactique (voir « Avertissements et précautions »)
 - Si vous consommez beaucoup d'alcool
- Si l'un des cas ci-dessus s'applique à vous, parlez-en à votre médecin ou à votre pharmacien.

Veuillez à demander conseil à votre médecin si :

- Vous devez passer un examen radiologique ou un scanner
 - Vous devez être traité à base d'iode dans votre circulation sanguine
 - Vous devez subir une intervention chirurgicale majeure
- Vous devez arrêter de prendre Glucophage un certain temps avant et après de tels examens ou

interventions chirurgicales. Votre médecin décidera si vous avez besoin ou non d'un traitement de remplacement pendant cette période. Il est important que vous suiviez précisément les instructions de votre médecin.

Mises en garde spéciales et précautions d'emploi :

Avertissements et précautions

Risque d'acidose lactique

Glucophage peut provoquer un effet indésirable rare, mais très grave, appelé « acidose lactique », en particulier si vous n'avez pas fonctionné correctement. Le risque de développer une acidose lactique augmente également en cas de diabète mal contrôlé, d'infections graves, de jeûne prolongé ou de consommation d'alcool, de déshydratation (voir informations complémentaires ci-dessous), de problèmes au foie et toutes autres affections médicales pour lesquelles une partie du corps reçoit un apport réduit en oxygène (les maladies cardiaques aiguës sévères, par exemple).

Si l'une de ces situations s'applique à vous, adressez-vous à votre médecin pour recevoir des instructions supplémentaires.

Arrêtez de prendre Glucophage pendant une courte période si vous souffrez d'une affection susceptible d'être associée à une déshydratation (perte importante de liquides corporels) tels des vomissements sévères, de la diarrhée, de la fièvre, une exposition à la chaleur ou si vous buvez moins de liquides que d'habitude. Adressez-vous à votre médecin pour obtenir des instructions supplémentaires.

Arrêtez de prendre Glucophage et contactez immédiatement un médecin ou l'hôpital le plus proche si vous présentez les symptômes d'une acidose lactique, car cette affection peut entraîner un coma.

Les symptômes de l'acidose lactique comprennent :

- vomissements
- maux d'estomac (douleurs abdominales)
- crampes musculaires
- sensation générale de malaise associée à une grande fatigue
- difficultés à respirer
- diminution de la température corporelle et du rythme cardiaque

L'acidose lactique est une urgence médicale qui doit être traitée à l'hôpital.

Si vous devez subir une opération chirurgicale importante, arrêtez de prendre Glucophage au moment de l'opération et pendant un certain temps après l'intervention. Votre médecin décidera du moment où vous devez arrêter et reprendre votre traitement par Glucophage.

Glucophage à lui seul ne provoque pas d'hypoglycémie (taux de sucre dans le sang trop faible). Cependant, si vous prenez Glucophage en même temps que d'autres médicaments pour traiter le diabète qui peuvent engendrer une hypoglycémie (comme les sulfamides hypoglycémisants, l'insuline, les méglitides), il y a un risque d'hypoglycémie. Si vous ressentez des symptômes d'hypoglycémie, tels que des faiblesses, des vertiges, une augmentation de la transpiration, des battements de cœur rapides, des troubles de la vision ou des difficultés à vous concentrer, boire ou manger quelque chose contenant du sucre devrait vous aider à vous sentir mieux.

Pendant votre traitement par Glucophage, votre médecin contrôlera votre fonction rénale au moins une fois par an ou plus fréquemment si vous êtes âgé(e) et/ou si votre fonction rénale s'est détériorée.

Enfants : Sans objet.

Liste des excipients à effet notoire : Sans objet.

Interactions :

Autres médicaments et GLUCOPHAGE, comprimé pelliculé :

Si vous devez recevoir une injection d'un produit de contraste contenant de l'iode, par exemple, pour une radiographie ou un scanner, vous devez arrêter de prendre Glucophage avant ou au moment de l'injection. Votre médecin décidera du moment où vous devez arrêter et reprendre la prise de votre traitement par Glucophage.

Informez votre médecin si vous prenez, avez récemment pris ou pourriez prendre tout autre médicament. Vous devez peut-être passer plus fréquemment des tests de la glycémie ou de la fonction rénale ou votre médecin devra peut-être ajuster la posologie de Glucophage, il est

particulièrement important de signaler les médicaments suivants :

- Les médicaments qui augmentent la production d'urine (diurétiques).
- Des médicaments utilisés pour traiter la douleur et l'inflammation (AINS ou inhibiteurs de la COX-2, tels que l'ibuprofène et le célécoxib).
- Certains médicaments utilisés pour traiter l'hypertension artérielle (inhibiteurs de l'ECA et antagonistes des récepteurs de l'angiotensine II).
- Agonistes des récepteurs bêta-2-adrénériques comme le salbutamol ou la terbutaline (utilisés

très des inflammations sévères de

ans le sang, en particulier si
sine, la cimétidine, le
tole, le crizotinib et l'olaparib).

hage, car cela peut
(et précautions »).

Grossesse et allaitement

Pendant la grossesse, vous avez besoin d'insuline pour traiter votre diabète. Informez votre médecin si vous êtes enceinte, pensez l'être ou prévoyez de l'être, afin qu'elle puisse modifier votre traitement. Ce médicament n'est pas recommandé si vous allaitez votre enfant ou si vous avez l'intention de le faire.

GLUCOPHAGE 500 mg, comprimé pelliculé
GLUCOPHAGE 850 mg, comprimé pelliculé
GLUCOPHAGE 1000 mg, comprimé pelliculé

Chlorhydrate de metformine

Veuillez lire attentivement l'intégralité de cette notice avant de prendre ce médicament.

Gardez cette notice, vous pourriez avoir besoin de la relire.

Si vous avez toute autre question, si vous avez un doute, demandez plus d'information à votre médecin ou à votre pharmacien.

Ce médicament vous a été personnellement prescrit. Ne le donnez jamais à quelqu'un d'autre, même en cas de symptômes identiques, cela pourrait lui être nocif.

Si l'un des effets indésirables devient grave ou si vous remarquez un effet indésirable non mentionné dans cette notice, parlez-en à votre médecin ou à votre pharmacien.

Que contient cette notice ?

1. Qu'est-ce que GLUCOPHAGE, comprimé pelliculé et dans quels cas est-il utilisé ?
2. Quelles sont les informations à connaître avant de prendre GLUCOPHAGE, comprimé pelliculé ?
3. Comment prendre GLUCOPHAGE, comprimé pelliculé ?
4. Quels sont les effets indésirables éventuels ?
5. Comment conserver GLUCOPHAGE, comprimé pelliculé ?
6. Contenu de l'emballage et autres informations.

1. QU'EST-CE QUE GLUCOPHAGE, comprimé pelliculé ET DANS QUELS CAS EST-IL UTILISÉ ?
Classe pharmacothérapeutique - code ATC : A10BA02.

Indications thérapeutiques :

Glucophage contient de la metformine. C'est un médicament utilisé pour traiter le diabète. Il appartient à la classe de médicaments appelés les biguanides.

L'insuline est une hormone produite par le pancréas et permettant à votre corps de récupérer le glucose (sucre) qui est dans le sang. Votre corps utilise le glucose pour produire de l'énergie ou le stocke pour l'utiliser plus tard.

Lorsque vous avez du diabète, votre pancréas ne produit pas suffisamment d'insuline ou votre corps n'est pas capable d'utiliser correctement l'insuline qu'il produit. Ceci aboutit à un taux de glucose élevé dans votre sang. Glucophage aide à faire baisser votre taux de glucose sanguin jusqu'à un niveau aussi normal que possible.

Si vous êtes un adulte en surpoids, la prise de Glucophage à long terme permet également d'aider à limiter les risques de complications associées au diabète. Glucophage est associé à une stabilité pondérale ou une modeste perte de poids.

Glucophage est utilisé pour traiter le diabète de type 2 (aussi appelé « diabète non insulino-dépendant ») lorsque le régime alimentaire et l'exercice physique seuls n'ont pas suffi à contrôler le taux de glucose sanguin. Il est particulièrement utile avec des patients en surpoids. Les patients adultes pourront prendre Glucophage seul ou avec d'autres médicaments contre le diabète. Ce médicament peut être utilisé avec ou sans l'insuline. Les enfants de 10 ans et plus et les adolescents pourront prendre Glucophage seul ou avec l'insuline.

2. QUELLES SONT LES INFORMATIONS À CONNAÎTRE AVANT DE PRENDRE GLUCOPHAGE, comprimé pelliculé ?

Contre indications :

Ne prenez jamais GLUCOPHAGE, comprimé pelliculé :

- Si vous êtes allergique (hypersensible) à la metformine ou à l'un des autres composants contenus dans ce médicament, mentionnés dans la rubrique 6.
 - Si vous avez des problèmes hépatiques
 - Si vous souffrez d'une détérioration sévère de la fonction rénale
 - Si vous avez un diabète non contrôlé avec, par exemple, une hyperglycémie sévère (taux élevé de glucose dans le sang), des nausées, des vomissements, une diarrhée, une perte de poids rapide, une acidose lactique (voir « Risque d'acidose lactique » ci-dessous) ou une acidocétose.
 - Si les substances appelées « corps cétoniques » s'accumulent dans le sang ce qui peut conduire à un pré-coma diabétique. Les symptômes comprennent des douleurs à l'estomac, une respiration rapide et profonde, une somnolence ou si votre haleine présente une odeur fétide inhabituelle
 - Si vous avez perdu tout d'eau (déshydratation), par exemple suite à une diarrhée persistante ou sévère, ou si vous avez vomis plusieurs fois d'affilée. La déshydratation peut entraîner des problèmes de reins qui peuvent vous mettre en danger d'acidose lactique (voir « Avertissements et précautions »)
 - Si vous avez une infection grave, par exemple une infection des voies urinaires ou des bronches, une infection des reins. Des infections sévères peuvent entraîner l'acidose lactique (voir « Avertissements et précautions »)
 - Si vous prenez un traitement contre l'insuffisance cardiaque ainsi qu'une crise cardiaque, si vous souffrez de graves problèmes de cœur ou avez des difficultés respiratoires. Ceci peut entraîner un maux de tête, qui peut vous mettre en danger d'acidose lactique (voir « Avertissements et précautions »)
 - Si vous consommez beaucoup d'alcool
- Si l'un des cas ci-dessus s'applique à vous, parlez-en à votre médecin ou à votre pharmacien.

Veuillez à demander conseil à votre médecin si :

- Vous devez passer un examen radiologique ou un scanner
 - Vous devez être traité à base d'iode dans votre circulation sanguine
 - Vous devez subir une intervention chirurgicale majeure
- Vous devez arrêter de prendre Glucophage un certain temps avant et après de tels examens ou

interventions chirurgicales. Votre médecin décidera si vous avez besoin ou non d'un traitement de remplacement pendant cette période. Il est important que vous suiviez précisément les instructions de votre médecin.

Mises en garde spéciales et précautions d'emploi :

Avertissements et précautions

Risque d'acidose lactique

Glucophage peut provoquer un effet indésirable rare, mais très grave, appelé « acidose lactique », en particulier si vous n'avez pas fonctionné correctement. Le risque de développer une acidose lactique augmente également en cas de diabète mal contrôlé, d'infections graves, de jeûne prolongé ou de consommation d'alcool, de déshydratation (voir informations complémentaires ci-dessous), de problèmes au foie et toutes autres affections médicales pour lesquelles une partie du corps reçoit un apport réduit en oxygène (les maladies cardiaques aiguës sévères, par exemple).

Si l'une de ces situations s'applique à vous, adressez-vous à votre médecin pour recevoir des instructions supplémentaires.

Arrêtez de prendre Glucophage pendant une courte période si vous souffrez d'une affection susceptible d'être associée à une déshydratation (perte importante de liquides corporels) tels des vomissements sévères, de la diarrhée, de la fièvre, une exposition à la chaleur ou si vous buvez moins de liquides que d'habitude. Adressez-vous à votre médecin pour obtenir des instructions supplémentaires.

Arrêtez de prendre Glucophage et contactez immédiatement un médecin ou l'hôpital le plus proche si vous présentez les symptômes d'une acidose lactique, car cette affection peut entraîner un coma.

Les symptômes de l'acidose lactique comprennent :

- vomissements
- maux d'estomac (douleurs abdominales)
- crampes musculaires
- sensation générale de malaise associée à une grande fatigue
- difficultés à respirer
- diminution de la température corporelle et du rythme cardiaque

L'acidose lactique est une urgence médicale qui doit être traitée à l'hôpital.

Si vous devez subir une opération chirurgicale importante, arrêtez de prendre Glucophage au moment de l'opération et pendant un certain temps après l'intervention. Votre médecin décidera du moment où vous devez arrêter et reprendre votre traitement par Glucophage.

Glucophage à lui seul ne provoque pas d'hypoglycémie (taux de sucre dans le sang trop faible). Cependant, si vous prenez Glucophage en même temps que d'autres médicaments pour traiter le diabète qui peuvent engendrer une hypoglycémie (comme les sulfamides hypoglycémisants, l'insuline, les méglitides), il y a un risque d'hypoglycémie. Si vous ressentez des symptômes d'hypoglycémie, tels que des faiblesses, des vertiges, une augmentation de la transpiration, des battements de cœur rapides, des troubles de la vision ou des difficultés à vous concentrer, boire ou manger quelque chose contenant du sucre devrait vous aider à vous sentir mieux.

Pendant votre traitement par Glucophage, votre médecin contrôlera votre fonction rénale au moins une fois par an ou plus fréquemment si vous êtes âgé(e) et/ou si votre fonction rénale s'est détériorée.

Enfants : Sans objet.

Liste des excipients à effet notoire : Sans objet.

Interactions :

Autres médicaments et GLUCOPHAGE, comprimé pelliculé :

Si vous devez recevoir une injection d'un produit de contraste contenant de l'iode, par exemple, pour une radiographie ou un scanner, vous devez arrêter de prendre Glucophage avant ou au moment de l'injection. Votre médecin décidera du moment où vous devez arrêter et reprendre la prise de votre traitement par Glucophage.

Informez votre médecin si vous prenez, avez récemment pris ou pourriez prendre tout autre médicament. Vous devez peut-être passer plus fréquemment des tests de la glycémie ou de la fonction rénale ou votre médecin devra peut-être ajuster la posologie de Glucophage. Il est

particulièrement important de signaler les médicaments suivants :

- Les médicaments qui augmentent la production d'urine (diurétiques).
- Des médicaments utilisés pour traiter la douleur et l'inflammation (AINS ou inhibiteurs de la COX-2, tels que l'ibuprofène et le célécox).
- Certains médicaments utilisés pour traiter l'hypertension artérielle (inhibiteurs de l'ECA et antagonistes des récepteurs de l'angiotensine II).
- Agonistes des récepteurs bêta-2-adrénérgiques comme le salbutamol ou la terbutaline (utilisés

très des inflammations sévères de

ans le sang, en particulier si
sine, la cimétidine, le
tole, le crizotinib et l'olaparib).

hage, car cela peut
(et précautions »).

Grossesse et allaitement

Pendant la grossesse, vous avez besoin d'insuline pour traiter votre diabète. Informez votre médecin si vous êtes enceinte, pensez l'être ou prévoyez de l'être, afin qu'elle puisse modifier votre traitement. Ce médicament n'est pas recommandé si vous allaitez votre enfant ou si vous avez l'intention de le faire.

GLUCOPHAGE 500 mg, comprimé pelliculé
GLUCOPHAGE 850 mg, comprimé pelliculé
GLUCOPHAGE 1000 mg, comprimé pelliculé

Chlorhydrate de metformine

Veuillez lire attentivement l'intégralité de cette notice avant de prendre ce médicament.

Gardez cette notice, vous pourriez avoir besoin de la relire.

Si vous avez toute autre question, si vous avez un doute, demandez plus d'information à votre médecin ou à votre pharmacien.

Ce médicament vous a été personnellement prescrit. Ne le donnez jamais à quelqu'un d'autre, même en cas de symptômes identiques, cela pourrait lui être nocif.

Si l'un des effets indésirables devient grave ou si vous remarquez un effet indésirable non mentionné dans cette notice, parlez-en à votre médecin ou à votre pharmacien.

Que contient cette notice ?

1. Qu'est-ce que GLUCOPHAGE, comprimé pelliculé et dans quels cas est-il utilisé ?
2. Quelles sont les informations à connaître avant de prendre GLUCOPHAGE, comprimé pelliculé ?
3. Comment prendre GLUCOPHAGE, comprimé pelliculé ?
4. Quels sont les effets indésirables éventuels ?
5. Comment conserver GLUCOPHAGE, comprimé pelliculé ?
6. Contenu de l'emballage et autres informations.

1. QU'EST-CE QUE GLUCOPHAGE, comprimé pelliculé ET DANS QUELS CAS EST-IL UTILISÉ ?
Classe pharmacothérapeutique - code ATC : A10BA02.

Indications thérapeutiques :

Glucophage contient de la metformine. C'est un médicament utilisé pour traiter le diabète. Il appartient à la classe de médicaments appelés les biguanides.

L'insuline est une hormone produite par le pancréas et permettant à votre corps de récupérer le glucose (sucre) qui est dans le sang. Votre corps utilise le glucose pour produire de l'énergie ou le stocke pour l'utiliser plus tard.

Lorsque vous avez du diabète, votre pancréas ne produit pas suffisamment d'insuline ou votre corps n'est pas capable d'utiliser correctement l'insuline qu'il produit. Ceci aboutit à un taux de glucose élevé dans votre sang. Glucophage aide à faire baisser votre taux de glucose sanguin jusqu'à un niveau aussi normal que possible.

Si vous êtes un adulte en surpoids, la prise de Glucophage à long terme permet également d'aider à limiter les risques de complications associées au diabète. Glucophage est associé à une stabilité pondérale ou une modeste perte de poids.

Glucophage est utilisé pour traiter le diabète de type 2 (aussi appelé « diabète non insulino-dépendant ») lorsque le régime alimentaire et l'exercice physique seuls n'ont pas suffi à contrôler le taux de glucose sanguin. Il est particulièrement utile avec des patients en surpoids. Les patients adultes pourront prendre Glucophage seul ou avec d'autres médicaments contre le diabète. Ce médicament peut être utilisé en association avec de l'insuline. Les enfants de 10 ans et plus et les adolescents pourront prendre Glucophage seul ou avec l'insuline.

2. QUELLES SONT LES INFORMATIONS À CONNAÎTRE AVANT DE PRENDRE GLUCOPHAGE, comprimé pelliculé ?

Contre indications :

Ne prenez jamais GLUCOPHAGE, comprimé pelliculé :

- Si vous êtes allergique (hypersensible) à la metformine ou à l'un des autres composants contenus dans ce médicament, mentionnés dans la rubrique 6.
 - Si vous avez des problèmes hépatiques
 - Si vous souffrez d'une détérioration sévère de la fonction rénale
 - Si vous avez un diabète non contrôlé avec, par exemple, une hyperglycémie sévère (taux élevé de glucose dans le sang), des nausées, des vomissements, une diarrhée, une perte de poids rapide, une acidose lactique (voir « Risque d'acidose lactique » ci-dessous) ou une acidocétose.
 - Si les substances appelées « corps cétoniques » s'accumulent dans le sang ce qui peut conduire à un pré-coma diabétique. Les symptômes comprennent des douleurs à l'estomac, une respiration rapide et profonde, une somnolence ou si votre haleine présente une odeur fétide inhabituelle
 - Si vous avez perdu tout d'eau (déshydratation), par exemple suite à une diarrhée persistante ou sévère, ou si vous avez vomis plusieurs fois d'affilée. La déshydratation peut entraîner des problèmes de reins qui peuvent vous mettre en danger d'acidose lactique (voir « Avertissements et précautions »)
 - Si vous avez une infection grave, par exemple une infection des voies urinaires ou des bronches, une infection des reins. Des infections sévères peuvent entraîner l'acidose lactique (voir « Avertissements et précautions »)
 - Si vous prenez un traitement contre l'insuffisance cardiaque ainsi qu'une crise cardiaque, si vous souffrez de graves problèmes de cœur ou avez des difficultés respiratoires. Ceci peut entraîner un maux de tête, qui peut vous mettre en danger d'acidose lactique (voir « Avertissements et précautions »)
 - Si vous consommez beaucoup d'alcool
- Si l'un des cas ci-dessus s'applique à vous, parlez-en à votre médecin ou à votre pharmacien.

Veuillez à demander conseil à votre médecin si :

- Vous devez passer un examen radiologique ou un scanner
 - Vous devez être traité à base d'iode dans votre circulation sanguine
 - Vous devez subir une intervention chirurgicale majeure
- Vous devez arrêter de prendre Glucophage un certain temps avant et après de tels examens ou

interventions chirurgicales. Votre médecin décidera si vous avez besoin ou non d'un traitement de remplacement pendant cette période. Il est important que vous suiviez précisément les instructions de votre médecin.

Mises en garde spéciales et précautions d'emploi :

Avertissements et précautions

Risque d'acidose lactique

Glucophage peut provoquer un effet indésirable rare, mais très grave, appelé « acidose lactique », en particulier si vous n'avez pas fonctionné correctement. Le risque de développer une acidose lactique augmente également en cas de diabète mal contrôlé, d'infections graves, de jeûne prolongé ou de consommation d'alcool, de déshydratation (voir informations complémentaires ci-dessous), de problèmes au foie et toutes autres affections médicales pour lesquelles une partie du corps reçoit un apport réduit en oxygène (les maladies cardiaques aiguës sévères, par exemple).

Si l'une de ces situations s'applique à vous, adressez-vous à votre médecin pour recevoir des instructions supplémentaires.

Arrêtez de prendre Glucophage pendant une courte période si vous souffrez d'une affection susceptible d'être associée à une déshydratation (perte importante de liquides corporels) tels des vomissements sévères, de la diarrhée, de la fièvre, une exposition à la chaleur ou si vous buvez moins de liquides que d'habitude. Adressez-vous à votre médecin pour obtenir des instructions supplémentaires.

Arrêtez de prendre Glucophage et contactez immédiatement un médecin ou l'hôpital le plus proche si vous présentez les symptômes d'une acidose lactique, car cette affection peut entraîner un coma.

Les symptômes de l'acidose lactique comprennent :

- vomissements
- maux d'estomac (douleurs abdominales)
- crampes musculaires
- sensation générale de malaise associée à une grande fatigue
- difficultés à respirer
- diminution de la température corporelle et du rythme cardiaque

L'acidose lactique est une urgence médicale qui doit être traitée à l'hôpital.

Si vous devez subir une opération chirurgicale importante, arrêtez de prendre Glucophage au moment de l'opération et pendant un certain temps après l'intervention. Votre médecin décidera du moment où vous devez arrêter et reprendre votre traitement par Glucophage.

Glucophage à lui seul ne provoque pas d'hypoglycémie (taux de sucre dans le sang trop faible). Cependant, si vous prenez Glucophage en même temps que d'autres médicaments pour traiter le diabète qui peuvent engendrer une hypoglycémie (comme les sulfamides hypoglycémisants, l'insuline, les méglitides), il y a un risque d'hypoglycémie. Si vous ressentez des symptômes d'hypoglycémie, tels que des faiblesses, des vertiges, une augmentation de la transpiration, des battements de cœur rapides, des troubles de la vision ou des difficultés à vous concentrer, boire ou manger quelque chose contenant du sucre devrait vous aider à vous sentir mieux.

Pendant votre traitement par Glucophage, votre médecin contrôlera votre fonction rénale au moins une fois par an ou plus fréquemment si vous êtes âgé(e) et/ou si votre fonction rénale s'est détériorée.

Enfants : Sans objet.

Liste des excipients à effet notoire : Sans objet.

Interactions :

Autres médicaments et GLUCOPHAGE, comprimé pelliculé :

Si vous devez recevoir une injection d'un produit de contraste contenant de l'iode, par exemple, pour une radiographie ou un scanner, vous devez arrêter de prendre Glucophage avant ou au moment de l'injection. Votre médecin décidera du moment où vous devez arrêter et reprendre la prise de votre traitement par Glucophage.

Informez votre médecin si vous prenez, avez récemment pris ou pourriez prendre tout autre médicament. Vous devez peut-être passer plus fréquemment des tests de la glycémie ou de la fonction rénale ou votre médecin devra peut-être ajuster la posologie de Glucophage, il est

- particulièrement important de signaler les médicaments suivants :
 - Les médicaments qui augmentent la production d'urine (diurétiques).
 - Des médicaments utilisés pour traiter la douleur et l'inflammation (AINS ou inhibiteurs de la COX-2, tels que l'ibuprofène et le célécox).
 - Certains médicaments utilisés pour traiter l'hypertension artérielle (inhibiteurs de l'ECA et antagonistes des récepteurs de l'angiotensine II).
 - Agonistes des récepteurs bêta-2-adrénérgiques comme le salbutamol ou la terbutaline (utilisés

très des inflammations sévères de

ans le sang, en particulier si
sine, la cimétidine, le
tole, le crizotinib et l'olaparib).

hage, car cela peut
(et précautions »).

Grossesse et allaitement

Pendant la grossesse, vous avez besoin d'insuline pour traiter votre diabète. Informez votre médecin si vous êtes enceinte, pensez l'être ou prévoyez de l'être, afin qu'elle puisse modifier votre traitement. Ce médicament n'est pas recommandé si vous allaitez votre enfant ou si vous avez l'intention de le faire.

NOTICE : INFORMATION DE L'UTILISATEUR

TENORETIC 50 mg/12,5 mg, comprimé pelliculé

Aténolol/Chlortalidone

Veillez lire attentivement cette notice avant de prendre ce médicament car elle contient des informations importantes pour vous.

- Gardez cette notice. Vous pourriez avoir besoin de la relire.
- Si vous avez d'autres questions, interrogez votre médecin ou votre pharmacien.
- Ce médicament vous a été personnellement prescrit. Ne le donnez pas à d'autres personnes. Il pourrait leur être nocif, même si les signes de leur maladie sont identiques aux vôtres.
- Si vous ressentez un quelconque effet indésirable, parlez-en à votre médecin ou votre pharmacien. Ceci s'applique aussi à tout effet indésirable qui ne serait pas mentionné dans cette notice. Voir rubrique 4.

Que contient cette notice ?

1. Qu'est-ce que TENORETIC 50 mg/12,5 mg, comprimé pelliculé et dans quels cas est-il utilisé ?
2. Quelles sont les informations à connaître avant de prendre TENORETIC 50 mg/12,5 mg, comprimé pelliculé ?
3. Comment prendre TENORETIC 50 mg/12,5 mg, comprimé pelliculé ?
4. Quels sont les effets indésirables éventuels ?
5. Comment conserver TENORETIC 50 mg/12,5 mg, comprimé pelliculé ?
6. Contenu de l'emballage et autres informations.

1. QU'EST-CE QUE TENORETIC 50 MG/12,5 MG, COMPRIME PELLICULE ET DANS QUELS CAS EST-IL UTILISE ?

Classe pharmacothérapeutique ANTIHYPERTENSEUR /
ASSOCIATION EN UN SEUL PRODUIT D'UN Bêta-Bloquant et d'un

- Phéochromocytome non traité (excroissance anormale de la glande médullosurrénale, sécrétant des substances qui provoquent une hypertension artérielle sévère),
- Acidose métabolique (excès de production d'acidité ou défaut d'élimination de cette acidité par les reins),
- Hypotension (diminution de la pression artérielle),
- Atteinte cérébrale d'origine hépatique,
- Insuffisance rénale grave,
- Allergie aux sulfamides.

Ce médicament est généralement déconseillé en cas de grossesse, d'allaitement, d'association au bédridil, au diltiazem et au vérapamil, au lithium (médicament du système nerveux central), et aux médicaments susceptibles de donner des troubles du rythme cardiaque.

Avertissements et précautions

Mises en garde spéciales

NE JAMAIS ARRÊTER BRUTALEMENT LE TRAITEMENT. SANS AVIS DE VOTRE MEDECIN, L'ARRÊT BRUSQUE DU TRAITEMENT PEUT PROVOQUER DES TROUBLES CARDIAQUES GRAVES.

En cas d'atteinte sévère du foie, les diurétiques peuvent induire une affection
Prévenir votre médecin (élévation du taux de l'arrêt du diurétique, hyperuricémie, sang).

Précautions

Prévenir le mal des bronches ou certaines ma

Si vous devez subir une anesthésie, avertissez l'anesthésiste que vous prenez ce médicament.

Marphar
Béa Simila N° 6, 121,
Sidi Bernoussi, Casablanca
Tenoretic 50mg/12,5mg
cp pel b30
P.P.V : 65,40 DH



de maladie des
uffisance rénale,
ne de Raynaud).

irurgicale, avertisse

NOTICE : INFORMATION DE L'UTILISATEUR

TENORETIC 50 mg/12,5 mg, comprimé pelliculé

Aténolol/Chlortalidone

Veillez lire attentivement cette notice avant de prendre ce médicament car elle contient des informations importantes pour vous.

- Gardez cette notice. Vous pourriez avoir besoin de la relire.
- Si vous avez d'autres questions, interrogez votre médecin ou votre pharmacien.
- Ce médicament vous a été personnellement prescrit. Ne le donnez pas à d'autres personnes. Il pourrait leur être nocif, même si les signes de leur maladie sont identiques aux vôtres.
- Si vous ressentez un quelconque effet indésirable, parlez-en à votre médecin ou votre pharmacien. Ceci s'applique aussi à tout effet indésirable qui ne serait pas mentionné dans cette notice. Voir rubrique 4.

Que contient cette notice ?

1. Qu'est-ce que TENORETIC 50 mg/12,5 mg, comprimé pelliculé et dans quels cas est-il utilisé ?
2. Quelles sont les informations à connaître avant de prendre TENORETIC 50 mg/12,5 mg, comprimé pelliculé ?
3. Comment prendre TENORETIC 50 mg/12,5 mg, comprimé pelliculé ?
4. Quels sont les effets indésirables éventuels ?
5. Comment conserver TENORETIC 50 mg/12,5 mg, comprimé pelliculé ?
6. Contenu de l'emballage et autres informations.

1. QU'EST-CE QUE TENORETIC 50 MG/12,5 MG, COMPRIME PELLICULE ET DANS QUELS CAS EST-IL UTILISE ?

Classe pharmacothérapeutique ANTIHYPERTENSEUR /
ASSOCIATION EN UN SEUL PRODUIT BETA-BLOQUANT ET UN

- Phéochromocytome non traité (excroissance anormale de la glande médullosurrénale, sécrétant des substances qui provoquent une hypertension artérielle sévère),
- Acidose métabolique (excès de production d'acidité ou défaut d'élimination de cette acidité par les reins),
- Hypotension (diminution de la pression artérielle),
- Atteinte cérébrale d'origine hépatique,
- Insuffisance rénale grave,
- Allergie aux sulfamides.

Ce médicament est généralement déconseillé en cas de grossesse, d'allaitement, d'association au bédridil, au diltiazem et au vérapamil, au lithium (médicament du système nerveux central), et aux médicaments susceptibles de donner des troubles du rythme cardiaque.

Avertissements et précautions

Mises en garde spéciales

NE JAMAIS ARRÊTER BRUTALEMENT LE TRAITEMENT. SANS AVIS DE VOTRE MEDECIN, L'ARRÊT BRUSQUE DU TRAITEMENT PEUT PROVOQUER DES TROUBLES CARDIAQUES GRAVES.

En cas d'atteinte sévère du foie, les diurétiques peuvent induire une affection
Prévenir votre médecin (élévation du taux de l'arrêt du diurétique, hyperuricémie sanguine).

Précautions

Prévenir le mal des
bronches ou
certaines ma

Si vous devez

Manphar
Béa Simila N° 6, 121,
Sidi Bernoussi, Casablanca
Tenoretic 50mg/12,5mg
cp pel b30
P.P.V : 65,40 DH



l'anesthésiste que vous prenez ce médicament.

de maladie des
uffisance rénale,
ne de Raynaud).
irurgicale, avertisse

Docteur Farid ZEGHARI

Médecine Générale
Echographie

الدكتور فريد الزغاري

الطب العام
فحص بالأمواج

Ben Yakhlef, le

07.03/20

بني يخلف، في

V. Bouzid Fatma

Glycémie à jeun —
HbA1c
a. unique —

Dr. Farid ZEGHARI
5, AV. de la Marche Verte
Ben Yakhlef - Mohammédia
Tél. : 05 23 33 54 44

LABORATOIRE D'ANALYSES
Médicales LOUZIA
RDC 60F CE Ben Yakhlef
Centre Mohammédia
Tél: 05 23 33 78 78
Fax: 05 23 33 77 22

CENTRE DE BIOLOGIE MEDICALE LOUIZIA

Dr. HIND EL BAYED SAKALLI

Facture

N° facture 22-0724

Mohamedia, le 07/03/2022

Date de prélèvement 07/03/2022

Mme BOUZID Fatna

| Code Acte | Designation Acte | Cotation |
|-----------|---------------------|----------|
| GLY | GLYCEMIE | 30 |
| HBA1C | Hémoglobine glyquée | 90 |
| AU | Acide Urique | 30 |

| | |
|------------------|--------|
| Total B | 150 |
| Total en dirhams | 211,00 |

Arrêtée la présente facture à la somme de :

Deux cent onze dirhams***

LABORATOIRE d'Analyses
Médicales LOUIZIA

RDC 60F SE Ben Yakhlef
Centre Mohammedia

Tél: 05 23 33 78 78
Fax: 05 23 33 77 22

LABORATOIRE d'Analyses
Médicales LOUIZIA

RDC 60F SE Ben Yakhlef
Centre Mohammedia

Tél: 05 23 33 78 78
Fax: 05 23 33 77 22

INPE 093063717

مختبر اللويزية للتحليلات الطبية

CENTRE DE BIOLOGIE MÉDICALE LOUIZIA

Dr HIND EL BAYED SAKALLI

Spécialiste en Biologie Médicale

Lauréate de la faculté de Médecine et de pharmacie de Rabat.

Ex Résidente au CHU Ibn Rochd Casablanca

Du de Management de Qualité de l'université de Bordeaux



د. هند البيض الحقلي

أخصائية تحاليل طبية

خريجة كلية الطب والصيدلة بالرباط

مقيمة سابقا بالمستشفى الجامعي ابن رشد الدار البيضاء

حاصلة على دبلوم تسيير الجودة من جامعة بوردو (فرنسا)

Compte rendu d'analyses

Mme BOUZID Fatna

Mohamedia le : 07/03/2022



Prélèvement du: 07/03/2022 3:53

Page : 1 / 1

BIOCHIMIE

| | | | |
|---|-------------------|----------------|---|
| GLYCEMIE | 1,25 6,88 | g/L mmol/L | 3,33 (18/11/21) |
| -Taux normal : de 0.60 à 1.10 g/L -Diminution de la tolérance au glucose : de 1.10 à 1.26 g/L -Sujet diabétique: > à 1.26g/L (sur ddeux prélèvement distincts) | | | |
| Hémoglobine glyquée (Technique : HPLC D10 -Biorad) | 6,40 | % | 10,70 (18/11/21) |
| interprétation des résultats selon la standardisation du NGSP - HBA1C entre 4 et 6 % : intervalle non diabétique normale. - HBA1C inférieur à 6.5 % : excellent équilibre glycémique (DNID) - HBA1C inférieur à 7 % : excellent équilibre glycémique (DID). - HBA1C supérieur à 7 % : action corrective suggérée. | | | |
| Acide Urique | 66,0 * 392,7 * | mg/L μmol/L | (25 - 60) (149 - 357) 76,0 (18/11/21) |

Bilan validé Biologiquement Le 07/03/2022

LABORATOIRE d'Analyses
Médicales LOUIZIA
Dr Hind EL BAYED SAKALLI
Spécialiste en Biologie Médicale
RDC 60F CE Ben Yakhlef
Centre Mohammedia
Tél: 05 23 33 78 78
Fax: 05 23 33 77 22

Biologie de qualité à proximité

Boulevard Hassan2, Lotissement Ben Yakhlef, RDC 60F CE Ben Yakhlef Centre Mohammedia

Tél : 05 23 33 78 78 - Fax : 0523337722 - Email : labolouizia@gmail.com

Patente : 39900771 - R.C : 26201 - I.F : 45977059 - ICE : 002637614000076 - INPE : 093063717

BIOCHIMIE - IMMUNOLOGIE - HEMATOLOGIE - BACTERIOLOGIE - VIROLOGIE - PARASITOLOGIE - MYCOLOGIE - BIOLOGIE MOLECULAIRE

ort de patient

DATE : 07/03/2022

HEURE : 10:32

#DJ21B09003 Version Logiciel : 4.30-2

antillon : 2070322010

ection 07/03/2022 10:32

tion : 7 Méthode : HbA1c

oir : --- Position du portoir : 7

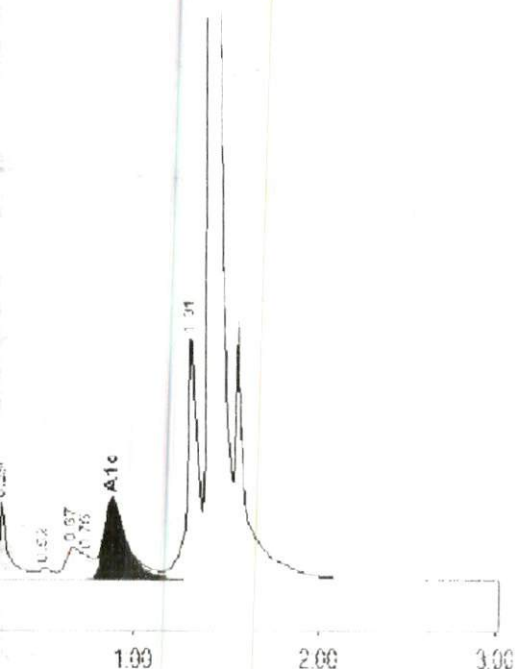

ics - ID : 2070322010

| | Tps.Ret | Hauteur | Aire | % Aire |
|-----|---------|---------|---------|--------|
| | 0.22 | 2877 | 17384 | 1.1 |
| | 0.29 | 7977 | 27049 | 1.7 |
| | 0.52 | 1195 | 6508 | 0.4 |
| b-1 | 0.67 | 3320 | 17714 | 1.1 |
| b-2 | 0.75 | 2650 | 16685 | 1.1 |
| | 0.89 | 8380 | 71729 | 6.4 |
| | 1.31 | 26253 | 100886 | 6.4 |
| | 1.42 | 533017 | 1317333 | 83.6 |
| | 1.57 | 5287 | | |

| | |
|--------|-----|
| tion : | % |
| | 6.4 |