

RECOMMANDATIONS IMPORTANTES A LIRE POUR ACTIVER LES REMBOURSEMENTS ET EVITER LES REJETS

Conditions générales :

- Le cadre réservé à l'adhérent doit être dûment renseigné.
- Le cadre réservé au médecin doit être renseigné par le praticien lui-même notamment la nature de la maladie.
- La validité de la feuille de soins est limitée à 3 mois à compter de la première consultation.
- L'entente préalable est exigée pour toute hospitalisation médicale, chirurgicale, soins dentaires spéciaux, extractions multiples, parodontie orthodontie, prothèses dentaires, prothèses auditives ou orthopédiques ainsi que pour tous les actes effectués en série.
- En cas d'accident, une déclaration précisant les causes et circonstances de l'accident est à joindre à la feuille de soins.

Pharmacie :

- Les vignettes des médicaments doivent être obligatoirement jointes aux ordonnances.
- Pour les médicaments sans vignettes une facture de la pharmacie doit être jointe.

Radiologie et Biologie :

- La facture ainsi qu'une copie des résultats des analyses ou du compte rendu (sous pli confidentiel) doivent être jointes à l'ordonnance médicale pour toute demande de remboursement.
- Un pli confidentiel du médecin prescripteur des analyses ou radios peut être demandé par le médecin conseil de la mutuelle.

Optique :

- L'ordonnance du médecin prescripteur et la facture de l'opticien sont à joindre à la feuille de soins.

Rééducation :

- L'entente préalable renseignée par le médecin prescripteur est exigée avant le début des séances de rééducations.
- Pour le remboursement, la facture et le calendrier des séances effectuées sont à joindre à la feuille de soins.

Dentaire :

- En cas de prothèses ou de traitement canalaires, l'accord préalable renseigné sur la feuille de soins est obligatoire avant le début de traitement.
- La facture doit être jointe à la feuille de soins pour toute demande de remboursement.
- La radio-après soins est obligatoire en cas de prothèses ou de traitement canalaires.

Maladie et Affection Longue Durée ALD et ALC :

- La déclaration de maladie chronique doit être renseignée par le médecin prescripteur et renouvelée tous les 6 mois.

Adresses Mails utiles

- Réclamation : contact@mupras.com
- Prise en charge : pec@mupras.com
- Adhésion et changement de statut : adhesion@mupras.com

La MUPRAS garantit le respect de la loi n° 09-08 relative à la protection des personnes physiques à l'égard du traitement des données à caractère personnel.

MUPRAS : Centre Allal Ben Abdellah - 6ème Etage Angle Rue Mohamed Fakir et Rue Allal Ben Abdellah - Quartier de l'Horloge Casablanca 20000 - Tél : 05 22 20 45 45 (LG) - Fax : 05 22 22 78 18 - www.mupras.com



MUPRAS
Mutuelle de Prévoyance
& d'Actions Sociales
de Royal Air Maroc

Déclaration de Maladie

N° W21-635904

108827

☒ Maladie

☐ Dentaire

☐ Optique

☐ Autres

Cadre réservé à l'adhérent (e)

Matricule :

1103

Société :

RAM

☐ Actif

☒ Pensionné(e)

☐ Autre :

Nom & Prénom :

BENTALHA FATIMA VUE HIRIZMES

Date de naissance :

Adresse :

Tél. :

2270636 Complexe Mes I Maïnfexeurim
Casablanca
0676097300

Total des frais engagés :

1862,40 Dhs

Cadre réservé au Médecin

Cachet du médecin :

Dr. Najib C.
CARDIOLOGUE-ARYTHMOLOGUE
13, Bd. My Rachid - Casablanca
Tél: 05 22 36 09 09-GSM: 06 61 24 30 06

Date de consultation :

Nom et prénom du malade :

FATIMA BENTALHA

Lien de parenté :

☐ Lui-même

☐ Conjoint

☐ Enfant

Nature de la maladie :

HTA

En cas d'accident préciser les causes et circonstances :

Dans le cas où la maladie aurait un caractère confidentiel, communiquer les renseignements sous pli confidentiel à l'attention du médecin conseil de la Mutuelle.

J'atteste sur l'honneur l'exactitude des renseignements portés sur la présente déclaration. Je déclare avoir pris connaissance de la clause relative à la protection des données personnelles.

Fait à :

Casablanca

Le : 14/03/2022

Signature de l'adhérent(e) :

[Signature]

[Signature]

Autorisation CNDP N° : A-A-215/2019

MUPRAS
12 MAR. 2022
CNDP

RELEVÉ DES FRAIS ET HONORAIRES

Dates des Actes	Natures des Actes	Nombre et Coefficient	Montant détaillé des Honoraires	Cachet et signature du Médecin attestant le Paiement des Actes
14/03/22	Cs 9276	400 DM	400 DM	INP : 0510266671

Dr. Najib GARTI
CARDIOLOGUE-RHYTHMOLOGUE
19, Bd. Mohammed VI - Casablanca
Tél: 0510266671

EXECUTION DES ORDONNANCES

Cachet du Pharmacien ou du Fournisseur	Date	Montant de la Facture
--	------	-----------------------

14/03/22 1462,40

ANALYSES - RADIOGRAPHIES

Cachet et signature du Laboratoire et du Radiologue	Date	Désignation des Coefficients	Montant des Honoraires
---	------	------------------------------	------------------------

AUXILIAIRES MEDICAUX

Cachet et signature du Particien	Date des Soins	Nombre				Montant détaillé des Honoraires
		AM	PC	IM	IV	

RELEVÉ DES FRAIS ET HONORAIRES

Le praticien est prié de préciser la dent traitée, l'acte pratiqué en indiquant la nature des soins.

Important :

Veuillez joindre les radiographies en cas de prothèses ou de traitement canaux, ainsi que le bilan de l'ODF.

SOINS DENTAIRES

Dents Traitées	Nature des Soins	Coefficient
----------------	------------------	-------------

INP : [] [] [] [] [] [] [] [] [] []

COEFFICIENT DES TRAVAUX

MONTANTS DES SOINS

DEBUT D'EXECUTION

FIN D'EXECUTION

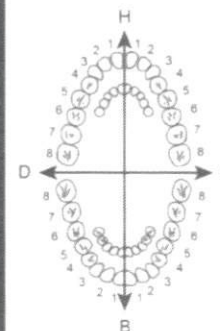

O.D.F. PROTHESES DENTAIRES

DETERMINATION DU COEFFICIENT MASTICATOIRE

H	
25533412	21433552
00000000	00000000
D	G
00000000	00000000
35533411	11433553
B	

[Création, remont, adjonction]

Fonctionnel, Thérapeutique, nécessaire à la profession

COEFFICIENT DES TRAVAUX

MONTANTS DES SOINS

DATE DU DEVIS

DATE DE L'EXECUTION

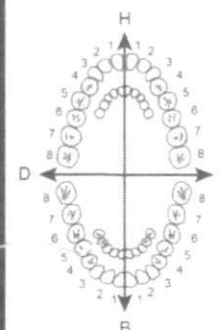

VISA ET CACHET DU PRATICIEN ATTESTANT LE DEVIS

VISA ET CACHET DU PRATICIEN ATTESTANT L'EXECUTION



URGENTES
24/24

05 22 36 09 09

Gsm : 0661 24 30 06

Casablanca, le

14/03/2022

Mr (Mme)

BENTALHA Fale

PHARMACIE IBN NAFIS

28, Avenue du 2 Mars

Coahuila - Tél.: 05 22 27 31 69

Casablanca, le

NUMBER

269-00 x 3

Cover 10/5

2.2. $WD \times 3$

As Karbi 75

 $37.8^\circ \times 5$

sech

Ala

19, Bd. Franklin Roosevelt, Anfa (Rez de chaussée Clinique Val D'anfa) - Casa

Patente N° 35615328 - IF 40713811 - INPE 091066621 - ICE 001584040000063

Tél : 05 22 36 09 09 - Tél / Fax : 05 22 36 08 88

E-mail : garti.naj@hotmail.fr - Site : www.cvarythmologie.com

LOT 213037 1
EXP 11 2024
PPV 35.70

LOT 213037 1
EXP 11 2024
PPV 35.70

ASKARDIL®

(Acide acétylsalicylique)

FORMES PHARMACEUTIQUES ET PRESENTATIONS

- Comprimés dispersibles à 75 mg : boîte de 30 comprimés
- Comprimés dispersibles à 160 mg : boîte de 30 comprimés

COMPOSITION QUALITATIVE

Comprimés dispersibles à 75 mg

Acide acétylsalicylique

Excipient : qsp 1 comprimé dispersible

Comprimés dispersibles à 160 mg

Acide acétylsalicylique

Excipient : qsp 1 comprimé dispersible

CLASSE PHARMACOTHERAPEUTIQUE

Antithrombotique/inhibiteur de l'agrégation plaquettaire, héparine

DANS QUELS CAS UTILISER CE MEDICAMENT?

ASKARDIL® contient de l'aspirine. Il est prescrit dans certaines
seul ou associé à d'autres médicaments.

La prise d'ASKARDIL® ne peut être faite que sur prescription de

CONTRE-INDICATIONS

- Ce médicament ne doit pas être utilisé dans les cas suivants :
 - Allergie connue à l'aspirine ou aux anti-inflammatoires non stéroïdiens.
 - Ulcère gastrique ou duodénal évolutif.
 - Maladie hémorragique.
 - Traitement concomitant par le méthotrexate ou les anticoagulants oraux si aspirine administrée à fortes doses (supérieures à 3 g/j).
 - Grossesse à partir du 6^{ème} mois, en dehors d'utilisations extrêmement limitées, et qui justifient une surveillance spécialisée.
 - Aspartam : est contre indiqué en cas de phénylcétonurie (maladie héréditaire dépistée à la naissance).
 - Il ne sera généralement pas utilisé, sauf avis contraire de votre médecin, en cas de :
 - Saignements gynécologiques anormaux ou règles.
 - Goutte.
 - Traitement concomitant par les anticoagulants oraux, ou par l'héparine, les uricosuriques ou d'autres anti-inflammatoires.
 - L'allaitement est déconseillé pendant le traitement.

EN CAS DE DOUTE, IL EST INDISPENSABLE DE DEMANDER L'AVIS DE VOTRE MEDECIN OU DE VOTRE PHARMACIEN.

MISES EN GARDE SPECIALES ET PRECAUTIONS D'EMPLOI

- Antécédents d'ulcère de l'estomac ou du duodénum.
- Antécédents d'hémorragies digestives.
- Hypertension artérielle.
- Diabète.
- Port de stérilet.
- Médicament réservé à l'adulte.
- Prévenez votre médecin en cas de : asthme, hémorragie gastro intestinale, insuffisance rénale, de geste chirurgical même mineur car risque d'hémorragie secondaire à l'effet antiagrégant plaquettaire de l'aspirine.
- ASKARDIL® ne contenant pas de sodium, il peut être administré en cas de régime désodé ou hyposodé.
- Maladie des reins.

EN CAS DE DOUTE, IL EST INDISPENSABLE DE DEMANDER L'AVIS DE VOTRE MEDECIN OU DE VOTRE PHARMACIEN.

INTERACTIONS MEDICAMENTEUSES

AFIN D'EVITER D'EVENTUELLES INTERACTIONS ENTRE PLUSIEURS MEDICAMENTS ET NOTAMMENT :

- Les anticoagulants oraux : majoration du risque hémorragique.
- Uricosuriques : diminution de l'effet uricosurique.
- Méthotrexate utilisé à des doses > 15 mg/semaine, augmentation de la toxicité surtout hématologique.
- Autres anti-inflammatoires : majoration du risque ulcérogène et hémorragique si l'aspirine est administrée à des doses > 3 g/j.
- Héparine.

SIGNEZ SYSTEMATIQUEMENT TOUT AUTRE TRAITEMENT EN COURS A BASE D'ASPIRINE A VOTRE MEDECIN OU A VOTRE PHARMACIEN AFIN DE NE PAS DEPASSER LES DOSES MAXIMALES CONSEILLEES.

ASKARDIL® 75 mg 30 comprimés dispersibles

PPV 22DH40
EXP 10/2023
LOT 18005 4

ASKARDIL®

(Acide acétylsalicylique)

FORMES PHARMACEUTIQUES ET PRESENTATIONS

- Comprimés dispersibles à 75 mg : boîte de 30 comprimés
- Comprimés dispersibles à 160 mg : boîte de 30 comprimés

COMPOSITION QUALITATIVE

Comprimés dispersibles à 75 mg

Acide acétylsalicylique

Excipient : qsp 1 comprimé dispersible

Comprimés dispersibles à 160 mg

Acide acétylsalicylique

Excipient : qsp 1 comprimé dispersible

CLASSE PHARMACOTHERAPEUTIQUE

Antithrombotique/inhibiteur de l'agrégation plaquettaire, héparine

DANS QUELS CAS UTILISER CE MEDICAMENT?

ASKARDIL® contient de l'aspirine. Il est prescrit dans certaines
seul ou associé à d'autres médicaments.

La prise d'ASKARDIL® ne peut être faite que sur prescription de

CONTRE-INDICATIONS

- Ce médicament ne doit pas être utilisé dans les cas suivants :
 - Allergie connue à l'aspirine ou aux anti-inflammatoires non stéroïdiens.
 - Ulcère gastrique ou duodénal évolutif.
 - Maladie hémorragique.
 - Traitement concomitant par le méthotrexate ou les anticoagulants oraux si aspirine administrée à fortes doses (supérieures à 3 g/j).
 - Grossesse à partir du 6^{ème} mois, en dehors d'utilisations extrêmement limitées, et qui justifient une surveillance spécialisée.
 - Aspartam : est contre indiqué en cas de phénylcétonurie (maladie héréditaire dépistée à la naissance).
 - Il ne sera généralement pas utilisé, sauf avis contraire de votre médecin, en cas de :
 - Saignements gynécologiques anormaux ou règles.
 - Goutte.
 - Traitement concomitant par les anticoagulants oraux, ou par l'héparine, les uricosuriques ou d'autres anti-inflammatoires.
 - L'allaitement est déconseillé pendant le traitement.

EN CAS DE DOUTE, IL EST INDISPENSABLE DE DEMANDER L'AVIS DE VOTRE MEDECIN OU DE VOTRE PHARMACIEN.

MISES EN GARDE SPECIALES ET PRECAUTIONS D'EMPLOI

- Antécédents d'ulcère de l'estomac ou du duodénum.
- Antécédents d'hémorragies digestives.
- Hypertension artérielle.
- Diabète.
- Port de stérilet.
- Médicament réservé à l'adulte.
- Prévenez votre médecin en cas de : asthme, hémorragie gastro intestinale, insuffisance rénale, de geste chirurgical même mineur car risque d'hémorragie secondaire à l'effet antiagrégant plaquettaire de l'aspirine.
- ASKARDIL® ne contenant pas de sodium, il peut être administré en cas de régime désodé ou hyposodé.
- Maladie des reins.

EN CAS DE DOUTE, IL EST INDISPENSABLE DE DEMANDER L'AVIS DE VOTRE MEDECIN OU DE VOTRE PHARMACIEN.

INTERACTIONS MEDICAMENTEUSES

AFIN D'EVITER D'EVENTUELLES INTERACTIONS ENTRE PLUSIEURS MEDICAMENTS ET NOTAMMENT :

- Les anticoagulants oraux : majoration du risque hémorragique.
- Uricosuriques : diminution de l'effet uricosurique.
- Méthotrexate utilisé à des doses > 15 mg/semaine, augmentation de la toxicité surtout hématologique.
- Autres anti-inflammatoires : majoration du risque ulcérogène et hémorragique si l'aspirine est administrée à des doses > 3 g/j.
- Héparine.

SIGNEZ SYSTEMATIQUEMENT TOUT AUTRE TRAITEMENT EN COURS A BASE D'ASPIRINE A VOTRE MEDECIN OU A VOTRE PHARMACIEN AFIN DE NE PAS DEPASSER LES DOSES MAXIMALES CONSEILLEES.

ASKARDIL® 75 mg 30 comprimés dispersibles

PPV 22DH40
EXP 10/2023
LOT 18005 4

ASKARDIL®

(Acide acétylsalicylique)

FORMES PHARMACEUTIQUES ET PRESENTATIONS

- Comprimés dispersibles à 75 mg : boîte de 30 comprimés
- Comprimés dispersibles à 160 mg : boîte de 30 comprimés

COMPOSITION QUALITATIVE

Comprimés dispersibles à 75 mg

Acide acétylsalicylique

Excipient : qsp 1 comprimé dispersible

Comprimés dispersibles à 160 mg

Acide acétylsalicylique

Excipient : qsp 1 comprimé dispersible

CLASSE PHARMACOTHERAPEUTIQUE

Antithrombotique/inhibiteur de l'agrégation plaquettaire, héparine

DANS QUELS CAS UTILISER CE MEDICAMENT?

ASKARDIL® contient de l'aspirine. Il est prescrit dans certaines
seul ou associé à d'autres médicaments.

La prise d'ASKARDIL® ne peut être faite que sur prescription de

CONTRE-INDICATIONS

- Ce médicament ne doit pas être utilisé dans les cas suivants :
 - Allergie connue à l'aspirine ou aux anti-inflammatoires non stéroïdiens.
 - Ulcère gastrique ou duodénal évolutif.
 - Maladie hémorragique.
 - Traitement concomitant par le méthotrexate ou les anticoagulants oraux si aspirine administrée à fortes doses (supérieures à 3 g/j).
 - Grossesse à partir du 6^{ème} mois, en dehors d'utilisations extrêmement limitées, et qui justifient une surveillance spécialisée.
 - Aspartam : est contre indiqué en cas de phénylcétonurie (maladie héréditaire dépistée à la naissance).
 - Il ne sera généralement pas utilisé, sauf avis contraire de votre médecin, en cas de :
 - Saignements gynécologiques anormaux ou règles.
 - Goutte.
 - Traitement concomitant par les anticoagulants oraux, ou par l'héparine, les uricosuriques ou d'autres anti-inflammatoires.
 - L'allaitement est déconseillé pendant le traitement.

EN CAS DE DOUTE, IL EST INDISPENSABLE DE DEMANDER L'AVIS DE VOTRE MEDECIN OU DE VOTRE PHARMACIEN.

MISES EN GARDE SPECIALES ET PRECAUTIONS D'EMPLOI

- Antécédents d'ulcère de l'estomac ou du duodénum.
- Antécédents d'hémorragies digestives.
- Hypertension artérielle.
- Diabète.
- Port de stérilet.
- Médicament réservé à l'adulte.
- Prévenez votre médecin en cas de : asthme, hémorragie gastro intestinale, insuffisance rénale, de geste chirurgical même mineur car risque d'hémorragie secondaire à l'effet antiagrégant plaquettaire de l'aspirine.
- ASKARDIL® ne contenant pas de sodium, il peut être administré en cas de régime désodé ou hyposodé.
- Maladie des reins.

EN CAS DE DOUTE, IL EST INDISPENSABLE DE DEMANDER L'AVIS DE VOTRE MEDECIN OU DE VOTRE PHARMACIEN.

INTERACTIONS MEDICAMENTEUSES

AFIN D'EVITER D'EVENTUELLES INTERACTIONS ENTRE PLUSIEURS MEDICAMENTS ET NOTAMMENT :

- Les anticoagulants oraux : majoration du risque hémorragique.
- Uricosuriques : diminution de l'effet uricosurique.
- Méthotrexate utilisé à des doses > 15 mg/semaine, augmentation de la toxicité surtout hématologique.
- Autres anti-inflammatoires : majoration du risque ulcérogène et hémorragique si l'aspirine est administrée à des doses > 3 g/j.
- Héparine.

SIGNEZ SYSTEMATIQUEMENT TOUT AUTRE TRAITEMENT EN COURS A BASE D'ASPIRINE A VOTRE MEDECIN OU A VOTRE PHARMACIEN AFIN DE NE PAS DEPASSER LES DOSES MAXIMALES CONSEILLEES.

ASKARDIL® 75 mg 30 comprimés dispersibles

PPV 22DH40
EXP 10/2023
LOT 18005 4

SECTRAL® 200mg

Acébutolol

comprimés pelliculés

SANOFI

Veillez lire attentivement l'intégralité de cette notice avant de prendre ce médicament.

• Gardez cette notice, vous pourriez avoir besoin de la relire. • Si vous avez toute autre question, si vous avez un doute, demandez plus d'informations à votre médecin ou à votre pharmacien. • Ce médicament vous a été personnellement prescrit. Ne le donnez jamais à quelqu'un d'autre, même en cas de symptômes identiques, cela pourrait lui être nocif. • Si l'un des effets indésirables devient grave ou si vous remarquez un effet indésirable non mentionné dans cette notice, parlez-en à votre médecin ou à votre pharmacien.

1. qu'est-ce que SECTRAL 200 mg, comprimé pelliculé et dans quels cas est-il utilisé ?

Classe pharmacothérapeutique

Ce médicament contient une substance active, l'acébutolol qui appartient à la famille des bêta-bloquants.

Indications thérapeutiques

Ces médicaments sont utilisés pour diminuer la tension artérielle et traiter certaines maladies du cœur.

Ce médicament est utilisé : • pour diminuer la tension artérielle, • pour traiter certains troubles du rythme cardiaque, • pour prévenir les crises douloureuses d'angine de poitrine qui surviennent lors d'un effort. L'angine de poitrine (angor) est responsable de l'apparition d'une douleur localisée dans la poitrine qui peut irradier vers l'épaule gauche et la mâchoire, • après une crise cardiaque (infarctus du myocarde).

2. quelles sont les informations à connaître avant de prendre SECTRAL 200 mg, comprimé pelliculé ?

Liste des informations nécessaires avant la prise du médicament

Informations importantes concernant certains composants de SECTRAL 200 mg, comprimé pelliculé :

Si vous êtes allergique à la substance active (l'acébutolol), ou si vous avez une intolérance à certains sucres, ne prenez pas ce médicament.

Contre-indications

N'avez jamais SECTRAL 200 mg, comprimé pelliculé dans les cas suivants : • Si vous êtes allergique à la substance active (l'acébutolol), ou si vous prenez un médicament de la même famille (bêta-bloquants), ou à l'un des composants contenus dans SECTRAL. Vous trouverez la liste des contre-indications dans les Informations supplémentaires.

• Si vous avez une insuffisance cardiaque (maladie du cœur fonctionnelle mal (insuffisance cardiaque) en traitement. • Si vous avez une défaillance grave du cœur (insuffisance cardiaque). • Si vous avez des troubles de l'activité cardiaque (arythmie) pouvant entraîner un ralentissement des

battements du cœur (d'auriculo-ventriculaire d'un angor de Prinzmetal) responsable de la douleur de la poitrine. • Si votre

battement du cœur est trop lent (moins de 45 à 50 battements par minute). • Si vous avez une forme sévère de phénomène de Raynaud (problème de circulation du sang au niveau des doigts) ou d'artérite (troubles de la circulation du sang dans les artères des jambes). • Si vous avez un phéochromocytome non traité (maladie de la glande située au-dessus du rein). • Si vous avez une tension artérielle basse (hypotension). • Si vous avez déjà eu une réaction allergique grave. • Si votre sang est trop épais, ce qui se traduit par des respirations rapides (acidose métabolique). • Si vous allaitez. • Si vous êtes allergique au blé car ce médicament contient de l'amidon de blé.

Précautions d'emploi ; mises en garde spéciales

Faites attention avec SECTRAL 200 mg, comprimé pelliculé :

Mises en garde spéciales

Vous ne devez jamais arrêter brutalement votre traitement sans avoir demandé, au préalable, l'avis de votre médecin car un arrêt brutal peut mettre votre vie en danger.

Précautions d'emploi : • Si vous devez être opéré, prévenez votre anesthésiste que vous prenez ce médicament.

Vous devez aussi prévenir votre médecin : • Si vous êtes diabétique : vous devez surveiller très attentivement votre taux de sucre dans le sang au début du traitement pour détecter d'éventuelles hypoglycémies. • Si vous avez une maladie des reins (insuffisance rénale) ou une maladie du foie (insuffisance hépatique). • Si vous avez une maladie de la peau (psoriasis). • Si vous avez déjà eu des allergies. • Si vous souffrez d'un phénomène de Raynaud (problème de circulation du sang au niveau des doigts), ou d'artérite (troubles de la circulation du sang dans les artères des jambes). • Si vous avez une thyroïde trop active qui entraîne de l'anxiété, des tremblements, de la sueur, des palpitations, une augmentation de l'appétit et une perte de poids (thyrotoxicose).

Interactions avec d'autres médicaments

Prise d'autres médicaments : Sauf avis contraire de votre médecin, vous ne devez pas prendre SECTRAL en même temps que du diltiazem ou du vérapamil (médicaments pour le cœur) ou du flétoprène (médicament pour le traitement de la sclérose en plaques).

Si vous prenez ou avez pris récemment un autre médicament, y compris un médicament obtenu sans ordonnance, parlez-en à votre médecin ou à votre pharmacien.

Grossesse et allaitement

Grossesse : Demandez conseil à votre médecin ou à votre pharmacien avant de prendre tout médicament.

Vous ne devez pas prendre SECTRAL pendant le 1er trimestre de votre grossesse à moins que votre médecin ne décide que ce traitement soit essentiel pour vous.

Si ce traitement est pris en fin de grossesse, une surveillance médicale du nouveau-né est nécessaire pendant quelques jours, car certains

LOT : 21E001
PER : 02/2004

SECTRAL 200 MG
CP PEL B20

P.P.V. : 37DH80



si vous
avez
la

si vous
avez
la

si vous
avez
la

si vous
avez
la

si vous
avez
la

si vous
avez
la

si vous
avez
la

si vous
avez
la

si vous
avez
la

si vous
avez
la

si vous
avez
la

si vous
avez
la

si vous
avez
la

si vous
avez
la

si vous
avez
la

si vous
avez
la

si vous
avez
la

si vous
avez
la

si vous
avez
la

si vous
avez
la

si vous
avez
la

si vous
avez
la

si vous
avez
la

si vous
avez
la

si vous
avez
la

si vous
avez
la

si vous
avez
la

si vous
avez
la

si vous
avez
la

si vous
avez
la

si vous
avez
la

si vous
avez
la

si vous
avez
la

si vous
avez
la

si vous
avez
la

si vous
avez
la

si vous
avez
la

si vous
avez
la

si vous
avez
la

si vous
avez
la

si vous
avez
la

si vous
avez
la

si vous
avez
la

si vous
avez
la

si vous
avez
la

si vous
avez
la

si vous
avez
la

si vous
avez
la

si vous
avez
la

si vous
avez
la

si vous
avez
la

SECTRAL® 200mg

Acébutolol

comprimés pelliculés

SANOFI

Veillez lire attentivement l'intégralité de cette notice avant de prendre ce médicament.

• Gardez cette notice, vous pourriez avoir besoin de la relire. • Si vous avez toute autre question, si vous avez un doute, demandez plus d'informations à votre médecin ou à votre pharmacien. • Ce médicament vous a été personnellement prescrit. Ne le donnez jamais à quelqu'un d'autre, même en cas de symptômes identiques, cela pourrait lui être nocif. • Si l'un des effets indésirables devient grave ou si vous remarquez un effet indésirable non mentionné dans cette notice, parlez-en à votre médecin ou à votre pharmacien.

1. qu'est-ce que SECTRAL 200 mg, comprimé pelliculé et dans quels cas est-il utilisé ?

Classe pharmacothérapeutique

Ce médicament contient une substance active, l'acébutolol qui appartient à la famille des bêta-bloquants.

Indications thérapeutiques

Ces médicaments sont utilisés pour diminuer la tension artérielle et traiter certaines maladies du cœur.

Ce médicament est utilisé : • pour diminuer la tension artérielle, • pour traiter certains troubles du rythme cardiaque, • pour prévenir les crises douloureuses d'angine de poitrine qui surviennent lors d'un effort. L'angine de poitrine (angor) est responsable de l'apparition d'une douleur localisée dans la poitrine qui peut irradier vers l'épaule gauche et la mâchoire, • après une crise cardiaque (infarctus du myocarde).

2. quelles sont les informations à connaître avant de prendre SECTRAL 200 mg, comprimé pelliculé ?

Liste des informations nécessaires avant la prise du médicament

Informations importantes concernant certains composants de SECTRAL 200 mg, comprimé pelliculé :

• votre médecin vous a informé(e) d'une intolérance à certains sucres, demandez-lui avant de prendre ce médicament.

Contre-indications

• **N'avez jamais SECTRAL 200 mg, comprimé pelliculé dans les cas suivants :** Si vous êtes allergique à la substance active (l'acébutolol), ou à l'un des composants de la même famille (bêta-bloquants), ou à l'un des composants contenus dans Sectral. Vous trouverez la liste des contre-indications (Informations supplémentaires).

• Si vous avez une insuffisance cardiaque ou une insuffisance respiratoire chronique (asthme) ou si vous avez un encombrement sévère des voies respiratoires (bronchopneumopathie chronique obstructive). • Si votre cœur fonctionne mal (insuffisance cardiaque). • Si vous avez une maladie des artères (maladie coronarienne). • Si vous avez une défaillance grave du cœur. • Si vous avez des troubles de l'activité cardiaque. • Si vous avez des troubles de l'activité cardiaque pouvant entraîner un ralentissement des

battements du cœur (bradycardie), d'un angor de Prinzmetal (angor d'effort) responsable de crises de poitrine. • Si votre

battement du cœur est trop lent (moins de 45 à 50 battements par minute). • Si vous avez une forme sévère de phénomène de Raynaud (problème de circulation du sang au niveau des doigts) ou d'artérite (troubles de la circulation du sang dans les artères des jambes). • Si vous avez un phéochromocytome non traité (maladie de la glande située au-dessus du rein). • Si vous avez une tension artérielle basse (hypotension). • Si vous avez déjà eu une réaction allergique grave. • Si votre sang est trop épais, ce qui se traduit par des respirations rapides (acidose métabolique). • Si vous allaitez. • Si vous êtes allergique au blé car ce médicament contient de l'amidon de blé.

Précautions d'emploi ; mises en garde spéciales

Faites attention avec SECTRAL 200 mg, comprimé pelliculé :

Mises en garde spéciales

Vous ne devez jamais arrêter brutalement votre traitement sans avoir demandé, au préalable, l'avis de votre médecin car un arrêt brutal peut mettre votre vie en danger.

Précautions d'emploi : • Si vous devez être opéré, prévenez votre anesthésiste que vous prenez ce médicament.

Vous devez aussi prévenir votre médecin : • Si vous êtes diabétique : vous devez surveiller très attentivement votre taux de sucre dans le sang au début du traitement pour détecter d'éventuelles hypoglycémies. • Si vous avez une maladie des reins (insuffisance rénale) ou une maladie du foie (insuffisance hépatique). • Si vous avez une maladie de la peau (psoriasis). • Si vous avez déjà eu des allergies. • Si vous souffrez d'un phénomène de Raynaud (problème de circulation du sang au niveau des doigts), ou d'artérite (troubles de la circulation du sang dans les artères des jambes). • Si vous avez une thyroïde trop active qui entraîne de l'anxiété, des tremblements, de la sueur, des palpitations, une augmentation de l'appétit et une perte de poids (thyrotoxicose).

Interactions avec d'autres médicaments

Prise d'autres médicaments : Sauf avis contraire de votre médecin, vous ne devez pas prendre Sectral en même temps que du diltiazem ou du vérapamil (médicaments pour le cœur) ou du flétoprène (médicament pour le traitement de la sclérose en plaques).

Si vous prenez ou avez pris récemment un autre médicament, y compris un médicament obtenu sans ordonnance, parlez-en à votre médecin ou à votre pharmacien.

Grossesse et allaitement

Grossesse : Demandez conseil à votre médecin ou à votre pharmacien avant de prendre tout médicament.

Vous ne devez pas prendre Sectral pendant le 1er trimestre de votre grossesse à moins que votre médecin ne décide que ce traitement soit essentiel pour vous.

Si ce traitement est pris en fin de grossesse, une surveillance médicale du nouveau-né est nécessaire pendant quelques jours, car certains

LOT : 21E001
PER : 02/2024

SECTRAL 200 MG
CP PEL B20

P.P.V. : 37DH80



si vous
avez
une
allergie
à la

3. comment
Posologie
de do
La dose
adaptée à
Mode d'ad
Les compr
Durée du tr
de temps v
brutalment
traitement
Si vous av
vous n'au
Si vous o
Prenez d
normalmen
que vous a
Si vous av
demandez p
4. quels son
Comme
indésirab
monde
Effets i
(nausée
tête

IMPRIMEPEL M0001539-01 07/16 (240x145)

SECTRAL® 200mg

Acébutolol

comprimés pelliculés

SANOFI 

Veuillez lire attentivement l'intégralité de cette notice avant de prendre ce médicament.

• Gardez cette notice, vous pourriez avoir besoin de la relire. • Si vous avez toute autre question, si vous avez un doute, demandez plus d'informations à votre médecin ou à votre pharmacien. • Ce médicament vous a été personnellement prescrit. Ne le donnez jamais à quelqu'un d'autre, même en cas de symptômes identiques, cela pourrait lui être nocif. • Si l'un des effets indésirables devient grave ou si vous remarquez un effet indésirable non mentionné dans cette notice, parlez-en à votre médecin ou à votre pharmacien.

1. qu'est-ce que SECTRAL 200 mg, comprimé pelliculé et dans quels cas est-il utilisé ?

Classe pharmacothérapeutique

Ce médicament contient une substance active, l'acébutolol qui appartient à la famille des bêta-bloquants.

Indications thérapeutiques

Ces médicaments sont utilisés pour diminuer la tension artérielle et traiter certaines maladies du cœur.

Ce médicament est utilisé : • pour diminuer la tension artérielle, • pour traiter certains troubles du rythme cardiaque, • pour prévenir les crises douloureuses d'angine de poitrine qui surviennent lors d'un effort. L'angine de poitrine (angor) est responsable de l'apparition d'une douleur localisée dans la poitrine qui peut irradier vers l'épaule gauche et la mâchoire, • après une crise cardiaque (infarctus du myocarde).

2. quelles sont les informations à connaître avant de prendre SECTRAL 200 mg, comprimé pelliculé ?

Liste des informations nécessaires avant la prise du médicament

Informations importantes concernant certains composants de
SECTRAL 200 mg, comprimé pelliculé :

Si votre médecin vous a informé(e) d'une intolérance à certains sucres, contactez-le avant de prendre ce médicament.

Indications

Si vous êtes allergique à la substance active (l'acébutolol), ou à l'un des composants contenus dans Sectral. Vous trouverez la liste des

asthmatique ou si vous avez un encombrement sévère des
poumons (bronchopneumopathie chronique
obstructive), si votre cœur fonctionne mal (insuffisance cardiaque)
ou si vous êtes sous traitement. • Si vous avez une défaillance grave
des reins (insuffisance rénale chronique). • Si vous avez des troubles de l'activité
cardiaque pouvant entraîner un ralentissement des

battements du cœur auriculo-ventriculaire d'un angor de Prinzmetal (d'effort) responsable de la douleur de poitrine. • Si votre

LOT : 21E001
PFR.: 02 2024

SECTRAL 200 MG
CP PEL B20

P.P.V : 37DH80



plac
frez
gor
la

poitrine. • Si votre cœur bat trop lentement (moins de 45 à 50 battements par minute). • Si vous avez une forme sévère de phénothène de Raynaud (problème de circulation du sang au niveau des doigts) ou d'artérite (troubles de la circulation du sang dans les artères des jambes). • Si vous avez un phéochromocytome non traité (maladie de la glande située au-dessus du rein). • Si vous avez une tension artérielle basse (hypotension). • Si vous avez déjà eu une réaction allergique grave. • Si votre sang est trop acide, ce qui se traduit par des respirations rapides (acidose métabolique). • Si vous allaitez. • Si vous êtes allergique au blé car ce médicament contient de l'amidon de blé.

Précautions d'emploi : mises en garde spéciales

Faites attention avec SECTRAL 200 mg, comprimé pelliculé :

Mises en garde spéciales

Vous ne devez jamais arrêter brutalement votre traitement sans avoir demandé, au préalable, l'avis de votre médecin car un arrêt brutal peut mettre votre vie en danger.

Précautions d'emploi

anesthésiste que vous prenez ce médicament.

Vous devez aussi prévenir votre médecin :
 • Si vous êtes diabétique : vous devrez surveiller très attentivement votre taux de sucre dans le sang au début du traitement pour détecter d'éventuelles hypoglycémies.
 • Si vous avez une maladie des reins (insuffisance rénale) ou une maladie du foie (insuffisance hépatique).
 • Si vous avez une maladie de la peau (psoriasis).
 • Si vous avez déjà eu des allergies.
 • Si vous souffrez d'un phénomène de Raynaud (problème de circulation du sang au niveau des doigts), ou d'artérite (troubles de la circulation du sang dans les artères des jambes).
 • Si vous avez une thyroïde trop active qui entraîne de l'anxiété, des tremblements, de la sueur, des palpitations, une augmentation de l'appétit et une perte de poids (thyrotoxicose).

Interactions avec d'autres médicaments

Prise d'autres médicaments : Sauf avis contraire de votre médecin, vous ne devez pas prendre Sectral en même temps que du diltiazem ou du vérapamil (médicaments pour le cœur) ou du fingolimod (médicament pour le traitement de la sclérose en plaques).

Si vous prenez ou avez pris récemment un autre médicament, y compris un médicament obtenu sans ordonnance, parlez-en à votre médecin ou à votre pharmacien.

Grossesse et allaitement

Grossesse : Demandez conseil à votre médecin ou à votre pharmacien avant de prendre tout médicament.

Vous ne devez pas prendre Sectral pendant le 1er trimestre de votre grossesse à moins que votre médecin ne décide que ce traitement soit essentiel pour vous.

Si ce traitement est pris en fin de grossesse, une surveillance médicale du nouveau-né est nécessaire pendant quelques jours, car certains

MPRIMEPEL M0001539-01 07/16 (240x145)

SECTRAL® 200mg

Acébutolol

comprimés pelliculés

SANOFI

Veillez lire attentivement l'intégralité de cette notice avant de prendre ce médicament.

• Gardez cette notice, vous pourriez avoir besoin de la relire. • Si vous avez toute autre question, si vous avez un doute, demandez plus d'informations à votre médecin ou à votre pharmacien. • Ce médicament vous a été personnellement prescrit. Ne le donnez jamais à quelqu'un d'autre, même en cas de symptômes identiques, cela pourrait lui être nocif. • Si l'un des effets indésirables devient grave ou si vous remarquez un effet indésirable non mentionné dans cette notice, parlez-en à votre médecin ou à votre pharmacien.

1. qu'est-ce que SECTRAL 200 mg, comprimé pelliculé et dans quels cas est-il utilisé ?

Classe pharmacothérapeutique

Ce médicament contient une substance active, l'acébutolol qui appartient à la famille des bêta-bloquants.

Indications thérapeutiques

Ces médicaments sont utilisés pour diminuer la tension artérielle et traiter certaines maladies du cœur.

Ce médicament est utilisé : • pour diminuer la tension artérielle, • pour traiter certains troubles du rythme cardiaque, • pour prévenir les crises douloureuses d'angine de poitrine qui surviennent lors d'un effort. L'angine de poitrine (angor) est responsable de l'apparition d'une douleur localisée dans la poitrine qui peut irradier vers l'épaule gauche et la mâchoire, • après une crise cardiaque (infarctus du myocarde).

2. quelles sont les informations à connaître avant de prendre SECTRAL 200 mg, comprimé pelliculé ?

Liste des informations nécessaires avant la prise du médicament

Informations importantes concernant certains composants de SECTRAL 200 mg, comprimé pelliculé :

Si vous êtes allergique à la substance active (l'acébutolol), ou à l'un des composants de la même famille (bêta-bloquants), ou à l'un des composants contenus dans Sectral. Vous trouverez la liste des composants dans la notice (Informations supplémentaires).

Contre-indications

N'utilisez jamais SECTRAL 200 mg, comprimé pelliculé dans les cas suivants : • Si vous êtes allergique à la substance active (l'acébutolol), ou à l'un des composants de la même famille (bêta-bloquants), ou à l'un des composants contenus dans Sectral. Vous trouverez la liste des composants dans la notice (Informations supplémentaires).

• Si vous avez une insuffisance cardiaque sévère des ventricles gauche et droit (insuffisance cardiaque). • Si vous avez une maladie des reins (insuffisance rénale). • Si vous avez une maladie du cœur fonctionnelle mal (insuffisance cardiaque). • Si vous avez une défaillance grave du cœur. • Si vous avez des troubles de l'activité cardiaque. • Si vous avez des troubles de l'activité cardiaque. • Si vous avez des troubles de l'activité cardiaque.

battements du cœur auriculo-ventriculaire d'un angor de Prinzmetal (angor de l'effort) responsable de l'angor de l'effort.

LOT: 21E001
PER: 02/2004

SECTRAL 200 MG
CP PEL B20

P.P.V. : 37DH80



si l'oc
l'eff
gor
la

• Si votre cœur bat trop lentement (moins de 45 à 50 battements par minute). • Si vous avez une forme sévère de phénomène de Raynaud (problème de circulation du sang au niveau des doigts) ou d'artérite (troubles de la circulation du sang dans les artères des jambes). • Si vous avez un phéochromocytome non traité (maladie de la glande située au-dessus du rein). • Si vous avez une tension artérielle basse (hypotension). • Si vous avez déjà eu une réaction allergique grave. • Si votre sang est trop acide, ce qui se traduit par des respirations rapides (acidose métabolique). • Si vous allaitez. • Si vous êtes allergique au blé car ce médicament contient de l'amidon de blé.

Précautions d'emploi ; mises en garde spéciales

Faites attention avec SECTRAL 200 mg, comprimé pelliculé :

Mises en garde spéciales

Vous ne devez jamais arrêter brutalement votre traitement sans avoir demandé, au préalable, l'avis de votre médecin car un arrêt brutal peut mettre votre vie en danger.

Précautions d'emploi : • Si vous devez être opéré, prévenez votre anesthésiste que vous prenez ce médicament.

Vous devez aussi prévenir votre médecin : • Si vous êtes diabétique : vous devez surveiller très attentivement votre taux de sucre dans le sang au début du traitement pour détecter d'éventuelles hypoglycémies. • Si vous avez une maladie des reins (insuffisance rénale) ou une maladie du foie (insuffisance hépatique). • Si vous avez une maladie de la peau (psoriasis). • Si vous avez déjà eu des allergies. • Si vous souffrez d'un phénomène de Raynaud (problème de circulation du sang au niveau des doigts), ou d'artérite (troubles de la circulation du sang dans les artères des jambes). • Si vous avez une thyroïde trop active qui entraîne de l'anxiété, des tremblements, de la sueur, des palpitations, une augmentation de l'appétit et une perte de poids (thyrotoxicose).

Interactions avec d'autres médicaments

Prise d'autres médicaments : Sauf avis contraire de votre médecin, vous ne devez pas prendre Sectral en même temps que du diltiazem ou du vérapamil (médicaments pour le cœur) ou du fingolimod (médicament pour le traitement de la sclérose en plaques).

Si vous prenez ou avez pris récemment un autre médicament, y compris un médicament obtenu sans ordonnance, parlez-en à votre médecin ou à votre pharmacien.

Grossesse et allaitement

Grossesse : Demandez conseil à votre médecin ou à votre pharmacien avant de prendre tout médicament.

Vous ne devez pas prendre Sectral pendant le 1er trimestre de votre grossesse à moins que votre médecin ne décide que ce traitement soit essentiel pour vous.

Si ce traitement est pris en fin de grossesse, une surveillance médicale du nouveau-né est nécessaire pendant quelques jours, car certains

IMPRIMEPEL M0001539-01 07/16 (240x145)

SECTRAL® 200mg

Acébutolol

comprimés pelliculés

SANOFI

Veillez lire attentivement l'intégralité de cette notice avant de prendre ce médicament.

• Gardez cette notice, vous pourriez avoir besoin de la relire. • Si vous avez toute autre question, si vous avez un doute, demandez plus d'informations à votre médecin ou à votre pharmacien. • Ce médicament vous a été personnellement prescrit. Ne le donnez jamais à quelqu'un d'autre, même en cas de symptômes identiques, cela pourrait lui être nocif. • Si l'un des effets indésirables devient grave ou si vous remarquez un effet indésirable non mentionné dans cette notice, parlez-en à votre médecin ou à votre pharmacien.

1. qu'est-ce que SECTRAL 200 mg, comprimé pelliculé et dans quels cas est-il utilisé ?

Classe pharmacothérapeutique

Ce médicament contient une substance active, l'acébutolol qui appartient à la famille des bêta-bloquants.

Indications thérapeutiques

Ces médicaments sont utilisés pour diminuer la tension artérielle et traiter certaines maladies du cœur.

Ce médicament est utilisé : • pour diminuer la tension artérielle, • pour traiter certains troubles du rythme cardiaque, • pour prévenir les crises douloureuses d'angine de poitrine qui surviennent lors d'un effort. L'angine de poitrine (angor) est responsable de l'apparition d'une douleur localisée dans la poitrine qui peut irradier vers l'épaule gauche et la mâchoire, • après une crise cardiaque (infarctus du myocarde).

2. quelles sont les informations à connaître avant de prendre SECTRAL 200 mg, comprimé pelliculé ?

Liste des informations nécessaires avant la prise du médicament

Informations importantes concernant certains composants de SECTRAL 200 mg, comprimé pelliculé :

Si vous êtes allergique à la substance active (l'acébutolol), ou à l'un des composants de la même famille (bêta-bloquants), ou à l'un des composants contenus dans Sectral. Vous trouverez la liste des composants dans la notice (Informations supplémentaires).

Contre-indications

N'avez jamais SECTRAL 200 mg, comprimé pelliculé dans les cas suivants : • Si vous êtes allergique à la substance active (l'acébutolol), ou à l'un des composants de la même famille (bêta-bloquants), ou à l'un des composants contenus dans Sectral. Vous trouverez la liste des composants dans la notice (Informations supplémentaires).

• Si vous avez une insuffisance cardiaque sévère des ventricles gauche et droit (insuffisance cardiaque congestive). • Si vous avez une insuffisance rénale sévère. • Si vous avez une insuffisance hépatique sévère. • Si vous avez une bradycardie (fréquence cardiaque anormalement basse). • Si vous avez une maladie des artères coronaires (maladie de la circulation du sang dans le cœur). • Si vous avez une maladie des artères périphériques (maladie de la circulation du sang dans les artères des jambes). • Si vous avez une maladie des reins (insuffisance rénale) ou une maladie du foie (insuffisance hépatique). • Si vous avez une maladie de la peau (psoriasis). • Si vous avez déjà eu des allergies. • Si vous souffrez d'un phénomène de Raynaud (problème de circulation du sang au niveau des doigts), ou d'artérite (troubles de la circulation du sang dans les artères des jambes). • Si vous avez une thyroïde trop active qui entraîne de l'anxiété, des tremblements, de la sueur, des palpitations, une augmentation de l'appétit et une perte de poids (thyrotoxicose).

battements du cœur auriculo-ventriculaire d'un angor de Prinzmetal (angor d'effort) responsable de la douleur de la poitrine. • Si votre cœur bat trop lentement (moins de 45 à 50 battements par minute). • Si vous avez une forme sévère de phénomène de Raynaud (problème de circulation du sang au niveau des doigts) ou d'artérite (troubles de la circulation du sang dans les artères des jambes). • Si vous avez un phéochromocytome non traité (maladie de la glande située au-dessus du rein). • Si vous avez une tension artérielle basse (hypotension). • Si vous avez déjà eu une réaction allergique grave. • Si votre sang est trop acide, ce qui se traduit par des respirations rapides (acidose métabolique). • Si vous allaitez. • Si vous êtes allergique au blé car ce médicament contient de l'amidon de blé.

Précautions d'emploi :

Précautions d'emploi ; mises en garde spéciales
Faites attention avec SECTRAL 200 mg, comprimé pelliculé :
Mises en garde spéciales
Vous ne devez jamais arrêter brutalement votre traitement sans avoir demandé, au préalable, l'avis de votre médecin car un arrêt brutal peut mettre votre vie en danger.

Précautions d'emploi : • Si vous devez être opéré, prévenez votre anesthésiste que vous prenez ce médicament.
Vous devez aussi prévenir votre médecin : • Si vous êtes diabétique : vous devez surveiller très attentivement votre taux de sucre dans le sang au début du traitement pour détecter d'éventuelles hypoglycémies. • Si vous avez une maladie des reins (insuffisance rénale) ou une maladie du foie (insuffisance hépatique). • Si vous avez une maladie de la peau (psoriasis). • Si vous avez déjà eu des allergies. • Si vous souffrez d'un phénomène de Raynaud (problème de circulation du sang au niveau des doigts), ou d'artérite (troubles de la circulation du sang dans les artères des jambes). • Si vous avez une thyroïde trop active qui entraîne de l'anxiété, des tremblements, de la sueur, des palpitations, une augmentation de l'appétit et une perte de poids (thyrotoxicose).

Interactions avec d'autres médicaments
Prise d'autres médicaments : Sauf avis contraire de votre médecin, vous ne devez pas prendre Sectral en même temps que du diltiazem ou du vérapamil (médicaments pour le cœur) ou du flétoprindolol (médicament pour le traitement de la sclérose en plaques).
Si vous prenez ou avez pris récemment un autre médicament, y compris un médicament obtenu sans ordonnance, parlez-en à votre médecin ou à votre pharmacien.

Grossesse et allaitement

Grossesse : Demandez conseil à votre médecin ou à votre pharmacien avant de prendre tout médicament.
Vous ne devez pas prendre Sectral pendant le 1er trimestre de votre grossesse à moins que votre médecin ne décide que ce traitement soit essentiel pour vous.

Si ce traitement est pris en fin de grossesse, une surveillance médicale du nouveau-né est nécessaire pendant quelques jours, car certains

LOT : 21E001
PER : 02/2024

SECTRAL 200 MG
CP PEL B20

P.P.V. : 37DH80



si l'oc
trez
gor
la

IMPRIMEPEL M0001539-01 07/16 (240x145)

NO-DEP® 50mg

Sertraline

sécables

LOT: 353
PER: OCT 2023
MPV: 126 DH 80**COMPOSITION:****Sertraline chlorhydrate (DCI)** 50 mg par comprimé.**Excipients :** Cellulose microcristalline, Amidon de maïs, Amyglycolate sodique, Stéarate de magnésium, Talc, HPMC E-15, Indigo carmine lake, Dioxyde de titane, Propylène glycol, Alcool isopropylique, Eau purifiée.**FORMES ET PRESENTATIONS:**

NO-DEP 50 mg, comprimés pelliculés sécables, Boîte de 15, 30 et de 60.

CLASSE PHARMACOTHERAPEUTIQUE

Le composant actif de NO-DEP® est la sertraline. La sertraline appartient à un groupe de médicaments appelés Inhibiteurs Sélectifs de la Recapture de la Sérotonine (ISRS); ces médicaments sont utilisés pour traiter la dépression et/ou des troubles anxieux.

INDICATIONS THERAPEUTIQUES :

- Episodes dépressifs majeurs.
- Prévention des récurrences d'épisodes dépressifs majeurs.
- Troubles panique, avec ou sans agoraphobie.
- Troubles obsessionnels compulsifs (TOC) chez l'adulte ainsi que chez les patients pédiatriques âgés de 6 à 17 ans.
- Trouble anxiété sociale.
- Etat de stress post-traumatique (ESPT).

POSOLOGIE ET MODE D'ADMINISTRATION :

Les comprimés de sertraline peuvent être administrés pendant ou en dehors des repas.

Prenez votre médicament une fois par jour, le matin ou le soir.

La dose habituelle est:

Adultes:

Dépression et trouble obsessionnel compulsif:

Dans la dépression et le TOC, la dose efficace habituelle est de 50 mg/jour.

La dose quotidienne peut être augmentée par tranches de 50 mg sur une période de plusieurs semaines. La dose maximale recommandée est de 200 mg/jour.

Trouble panique, trouble anxiété sociale et état de stress post-traumatique:

Dans le trouble panique, le trouble anxiété sociale et le trouble de stress post-traumatique, le traitement doit être débuté à la dose de 25 mg/jour, qui est augmentée à 50 mg par jour après une semaine.

La dose quotidienne peut ensuite être augmentée par tranches de 50 mg sur une période de plusieurs semaines. La dose maximale recommandée est de 200 mg/jour.

NO-DEP® 50mg

Sertraline

sécables

LOT: 335
PER: AVR 2021
PPV: 201 DH 00**COMPOSITION :****Sertraline chlorhydrate (DCI)** 50 mg par comprimé.**Excipients :** Cellulose microcristalline, Amidon de maïs, Amyglycolate sodique, Stéarate de magnésium, Talc, HPMC E-15, Indigo carmine lake, Dioxyde de titane, Propylène glycol, Alcool isopropylique, Eau purifiée.**FORMES ET PRESENTATIONS:**

NO-DEP 50 mg, comprimés pelliculés sécables, Boite de 15, 30 et de 60.

CLASSE PHARMACOTHERAPEUTIQUE

Le composant actif de NO-DEP® est la sertraline. La sertraline appartient à un groupe de médicaments appelés Inhibiteurs Sélectifs de la Recapture de la Sérotonine (ISRS); ces médicaments sont utilisés pour traiter la dépression et/ou des troubles anxieux.

INDICATIONS THERAPEUTIQUES :

- Episodes dépressifs majeurs.
- Prévention des récides d'épisodes dépressifs majeurs.
- Troubles panique, avec ou sans agoraphobie.
- Troubles obsessionnels compulsifs (TOC) chez l'adulte ainsi que chez les patients pédiatriques âgés de 6 à 17 ans.
- Trouble anxiété sociale.
- Etat de stress post-traumatique (ESPT).

POSOLOGIE ET MODE D'ADMINISTRATION :

Les comprimés de sertraline peuvent être administrés pendant ou en dehors des repas.

Prenez votre médicament une fois par jour, le matin ou le soir.

La dose habituelle est:

Adultes:

Dépression et trouble obsessionnel compulsif:

Dans la dépression et le TOC, la dose efficace habituelle est de 50 mg/jour.

La dose quotidienne peut être augmentée par tranches de 50 mg sur une période de plusieurs semaines. La dose maximale recommandée est de 200 mg/jour.

Trouble panique, trouble anxiété sociale et état de stress post-traumatique:

Dans le trouble panique, le trouble anxiété sociale et le trouble de stress post-traumatique, le traitement doit être débuté à la dose de 25 mg/jour, qui est augmentée à 50 mg par jour après une semaine.

La dose quotidienne peut ensuite être augmentée par tranches de 50 mg sur une période de plusieurs semaines. La dose maximale recommandée est de 200 mg/jour.

Enfants et adolescents:

NO-DEP® ne doit être utilisé que pour traiter les enfants et les adolescents souffrant de TOC âgés de 6 à 17 ans.

Troubles obsessionnels compulsifs:

Enfants âgés de 6 à 12 ans:

La dose initiale recommandée est de 25 mg une fois par jour. Après une semaine, votre médecin peut augmenter cette dose.

La dose maximale est de 200 mg/jour.

COVERAM® 5 mg / 5 mg Comprimés
Périndopril arginine / Amlodipine

COVERAM® 10 mg / 5 mg Comprimés
Périndopril arginine / Amlodipine

Veillez Lire attentivement cette notice avant de prendre ce médicament car elle contient des informations importantes.

- Gardez cette notice. Vous pourriez avoir besoin de la relire.
- Si vous avez d'autres questions, interrogez votre médecin, votre pharmacien ou votre infirmier/ère.
- Ce médicament vous a été personnellement prescrit. Ne le donnez pas à d'autres personnes. Il pourrait leur être nuisible.
- Si vous ressentez un quelconque effet indésirable, parlez-en à votre médecin ou votre pharmacien. Ceci s'applique aussi à tout effet indésirable qui ne serait pas mentionné dans cette notice. (Cf. «Quels sont les effets indésirables éventuels ?»)

Dans cette notice :

1. Qu'est-ce que COVERAM, comprimé et dans quels cas est-il utilisé ?
2. Quelles sont les informations à connaître avant de prendre COVERAM, comprimé ?
3. Comment prendre COVERAM, comprimé ?
4. Quels sont les effets indésirables éventuels ?
5. Comment conserver COVERAM, comprimé ?
6. Contenu de l'emballage et autres informations.

1. QU'EST-CE QUE COVERAM, COMPRIMÉ ET DANS QUELS CAS EST-IL UTILISÉ ?
Classe pharmacothérapeutique: inhibiteurs de l'enzyme de conversion (IEC) et inhibiteurs calciques.

Code ATC : C09BB04
COVERAM, comprimé est indiqué dans le traitement de l'hypertension artérielle et/ou dans le traitement de la maladie coronaire stable (une maladie où l'alimentation du cœur en sang est réduite ou bloquée).

Les patients qui prennent déjà séparément des comprimés de périndopril et d'amlodipine peuvent à la place recevoir un comprimé de COVERAM, comprimé qui contient les deux principes actifs.

COVERAM, comprimé est une association de deux principes actifs, périndopril et amlodipine.

Le périndopril est un inhibiteur de l'enzyme de conversion (IEC). L'amlodipine est un antagoniste calcique (qui appartient à la classe des dihydropyridines). Ceux-ci agissent en dilatant et en décontractant les vaisseaux sanguins, facilitant ainsi le travail du cœur pour expulser le sang dans les vaisseaux.

2. QUELLES SONT LES INFORMATIONS À CONNAÎTRE AVANT DE PRENDRE COVERAM, COMPRIMÉ ?

Ne prenez jamais COVERAM, comprimé :

- si vous êtes allergique au périndopril ou à tout autre inhibiteur de l'enzyme de conversion ou à l'amlodipine ou aux autres inhibiteurs calciques, ou à l'un des autres composants contenus dans ce médicament (Cf. «Contenu de l'emballage et autres informations»).

- si vous êtes enceinte depuis plus de 3 mois (il est également préférable d'éviter de prendre COVERAM, comprimé, en début de grossesse, voir rubrique «Grossesse et Allaitement»).

- si vous avez déjà eu des symptômes tels que des sifflements respiratoires, un gonflement de la face ou de la langue, des démangeaisons intenses ou des éruptions cutanées sévères lors d'un traitement antérieur par IEC ou si vous ou un membre de votre famille a déjà eu ces symptômes (quelles qu'en soient les circonstances (état appelé angioedème)).
- si vous avez du diabète ou une insuffisance rénale et que vous êtes traité par un produit...

COVERAM® 5 mg / 5 mg Comprimés
Périndopril arginine / Amlodipine

COVERAM® 10 mg / 5 mg Comprimés
Périndopril arginine / Amlodipine

Votre médecin vous recommandera normalement d'arrêter de prendre COVERAM, comprimé avant d'être enceinte ou dès que vous apprenez que vous êtes enceinte. Il vous recommandera de prendre un autre médicament à la place de COVERAM, comprimé. COVERAM, comprimé est déconseillé en début de grossesse et ne doit pas être pris si vous êtes enceinte de plus de 3 mois, car cela pourrait nuire gravement à votre enfant.

Allaitement

Il a été démontré que l'amlodipine est excrétée dans le lait maternel en petites quantités.

Informez votre médecin si vous allaitez ou êtes sur le point de commencer à allaiter. COVERAM, comprimé est déconseillé aux femmes qui allaitent et votre médecin pourrait choisir un autre traitement si vous souhaitez allaiter, surtout si votre enfant est un nouveau-né ou un prématuré.

Conduite de véhicules et utilisation de machines

COVERAM, comprimé peut affecter votre capacité à conduire des véhicules et à utiliser des machines.

Si avec le traitement, vous ne vous sentez pas bien, si vous avez la tête qui tourne, si vous vous sentez faible ou fatigué, ou si vous présentez des maux de tête, vous ne devez pas conduire de véhicules ni utiliser de machines et contactez votre médecin immédiatement.

COVERAM, comprimé contient du lactose monohydraté

Si votre médecin vous a informé que vous présentez une intolérance à certains sucres, contactez-le avant de prendre ce médicament.

3. COMMENT PRENDRE COVERAM, COMPRIMÉ ?

Veillez à toujours prendre ce médicament en suivant exactement les indications de votre médecin ou pharmacien. Vérifiez auprès de votre médecin ou pharmacien en cas de doute.

Avalez votre comprimé avec un verre d'eau, de préférence au même moment de la journée, le matin, avant le repas. Votre médecin décidera de la posologie adaptée pour vous. La dose habituelle est de 1 comprimé par jour.

COVERAM, comprimé sera généralement prescrit chez les patients prenant déjà séparément des comprimés de périndopril et d'amlodipine.

Utilisation chez les enfants et les adolescents

COVERAM, comprimé n'est pas recommandé chez les enfants et les adolescents.

Si vous avez pris plus de COVERAM, comprimé que vous n'auriez dû :

Si vous avez pris plus de comprimés, contactez immédiatement le service d'urgence de l'hôpital le plus proche ou votre médecin. L'hypertension, l'œdème, le surdosage, est l'hypotension associée.

COVERAM® 5 mg / 5 mg Comprimés
Périndopril arginine / Amlodipine

COVERAM® 10 mg / 5 mg Comprimés
Périndopril arginine / Amlodipine

Veillez Lire attentivement cette notice avant de prendre ce médicament car elle contient des informations importantes.

- Gardez cette notice. Vous pourriez avoir besoin de la relire.
- Si vous avez d'autres questions, interrogez votre médecin, votre pharmacien ou votre infirmier/ère.
- Ce médicament vous a été personnellement prescrit. Ne le donnez pas à d'autres personnes. Il pourrait leur être nuisible.
- Si vous ressentez un quelconque effet indésirable, parlez-en à votre médecin ou votre pharmacien. Ceci s'applique aussi à tout effet indésirable qui ne serait pas mentionné dans cette notice. (Cf. «Quels sont les effets indésirables éventuels ?»)

Dans cette notice :

1. Qu'est-ce que COVERAM, comprimé et dans quels cas est-il utilisé ?
2. Quelles sont les informations à connaître avant de prendre COVERAM, comprimé ?
3. Comment prendre COVERAM, comprimé ?
4. Quels sont les effets indésirables éventuels ?
5. Comment conserver COVERAM, comprimé ?
6. Contenu de l'emballage et autres informations.

1. QU'EST-CE QUE COVERAM, COMPRIMÉ ET DANS QUELS CAS EST-IL UTILISÉ ?
Classe pharmacothérapeutique: inhibiteurs de l'enzyme de conversion (IEC) et inhibiteurs calciques.

Code ATC : C09BB04
COVERAM, comprimé est indiqué dans le traitement de l'hypertension artérielle et/ou dans le traitement de la maladie coronaire stable (une maladie où l'alimentation du cœur en sang est réduite ou bloquée).

Les patients qui prennent déjà séparément des comprimés de périndopril et d'amlodipine peuvent à la place recevoir un comprimé de COVERAM, comprimé qui contient les deux principes actifs.

COVERAM, comprimé est une association de deux principes actifs, périndopril et amlodipine.

Le périndopril est un inhibiteur de l'enzyme de conversion (IEC). L'amlodipine est un antagoniste calcique (qui appartient à la classe des dihydropyridines). Ceux-ci agissent en dilatant et en décontractant les vaisseaux sanguins, facilitant ainsi le travail du cœur pour expulser le sang dans les vaisseaux.

2. QUELLES SONT LES INFORMATIONS À CONNAÎTRE AVANT DE PRENDRE COVERAM, COMPRIMÉ ?

Ne prenez jamais COVERAM, comprimé :

- si vous êtes allergique au périndopril ou à tout autre inhibiteur de l'enzyme de conversion ou à l'amlodipine ou aux autres inhibiteurs calciques, ou à l'un des autres composants contenus dans ce médicament (Cf. «Contenu de l'emballage et autres informations»).

- si vous êtes enceinte depuis plus de 3 mois (il est également préférable d'éviter de prendre COVERAM, comprimé, en début de grossesse, voir rubrique «Grossesse et Allaitement»).

- si vous avez déjà eu des symptômes tels que des sifflements respiratoires, un gonflement de la face ou de la langue, des démangeaisons intenses ou des éruptions cutanées sévères lors d'un traitement antérieur par IEC ou si vous ou un membre de votre famille a déjà eu ces symptômes quelles qu'en soient les circonstances (état appelé angioedème).
- si vous avez du diabète ou une insuffisance rénale et que vous êtes traité par un produit...

COVERAM® 5 mg / 5 mg Comprimés
Périndopril arginine / Amlodipine

COVERAM® 10 mg / 5 mg Comprimés
Périndopril arginine / Amlodipine

Votre médecin vous recommandera normalement d'arrêter de prendre COVERAM, comprimé avant d'être enceinte ou dès que vous apprenez que vous êtes enceinte. Il vous recommandera de prendre un autre médicament à la place de COVERAM, comprimé. COVERAM, comprimé est déconseillé en début de grossesse et ne doit pas être pris si vous êtes enceinte de plus de 3 mois, car cela pourrait nuire gravement à votre enfant.

Allaitement

Il a été démontré que l'amlodipine est excrétée dans le lait maternel en petites quantités.

Informez votre médecin si vous allaitez ou êtes sur le point de commencer à allaiter. COVERAM, comprimé est déconseillé aux femmes qui allaitent et votre médecin pourrait choisir un autre traitement si vous souhaitez allaiter, surtout si votre enfant est un nouveau-né ou un prématuré.

Conduite de véhicules et utilisation de machines

COVERAM, comprimé peut affecter votre capacité à conduire des véhicules et à utiliser des machines.

Si avec le traitement, vous ne vous sentez pas bien, si vous avez la tête qui tourne, si vous vous sentez faible ou fatigué, ou si vous présentez des maux de tête, vous ne devez pas conduire de véhicules ni utiliser de machines et contactez votre médecin immédiatement.

COVERAM, comprimé contient du lactose monohydraté

Si votre médecin vous a informé que vous présentez une intolérance à certains sucres, contactez-le avant de prendre ce médicament.

3. COMMENT PRENDRE COVERAM, COMPRIMÉ ?

Veillez à toujours prendre ce médicament en suivant exactement les indications de votre médecin ou pharmacien. Vérifiez auprès de votre médecin ou pharmacien en cas de doute.

Avalez votre comprimé avec un verre d'eau, de préférence au même moment de la journée, le matin, avant le repas. Votre médecin décidera de la posologie adaptée pour vous. La dose habituelle est de 1 comprimé par jour.

COVERAM, comprimé sera généralement prescrit chez les patients prenant déjà séparément des comprimés de périndopril et d'amlodipine.

Utilisation chez les enfants et les adolescents

COVERAM, comprimé n'est pas recommandé chez les enfants et les adolescents.

Si vous avez pris plus de COVERAM, comprimé que vous n'auriez dû :

Si vous avez pris plus de comprimés, contactez immédiatement le service d'urgence de l'hôpital le plus proche ou votre médecin. L'hypertension, l'œdème, le surdosage, est l'hypotension associée.

COVERAM® 5 mg / 5 mg Comprimés
Périndopril arginine / Amlodipine

COVERAM® 10 mg / 5 mg Comprimés
Périndopril arginine / Amlodipine

Veillez Lire attentivement cette notice avant de prendre ce médicament car elle contient des informations importantes.

- Gardez cette notice. Vous pourriez avoir besoin de la relire.
- Si vous avez d'autres questions, interrogez votre médecin, votre pharmacien ou votre infirmier/ère.
- Ce médicament vous a été personnellement prescrit. Ne le donnez pas à d'autres personnes. Il pourrait leur être nuisible.
- Si vous ressentez un quelconque effet indésirable, parlez-en à votre médecin ou votre pharmacien. Ceci s'applique aussi à tout effet indésirable qui ne serait pas mentionné dans cette notice. (Cf. «Quels sont les effets indésirables éventuels ?»)

Dans cette notice :

1. Qu'est-ce que COVERAM, comprimé et dans quels cas est-il utilisé ?
2. Quelles sont les informations à connaître avant de prendre COVERAM, comprimé ?
3. Comment prendre COVERAM, comprimé ?
4. Quels sont les effets indésirables éventuels ?
5. Comment conserver COVERAM, comprimé ?
6. Contenu de l'emballage et autres informations.

1. QU'EST-CE QUE COVERAM, COMPRIMÉ ET DANS QUELS CAS EST-IL UTILISÉ ?
Classe pharmacothérapeutique: inhibiteurs de l'enzyme de conversion (IEC) et inhibiteurs calciques.

Code ATC : C09BB04
COVERAM, comprimé est indiqué dans le traitement de l'hypertension artérielle et/ou dans le traitement de la maladie coronaire stable (une maladie où l'alimentation du cœur en sang est réduite ou bloquée).

Les patients qui prennent déjà séparément des comprimés de périndopril et d'amlodipine peuvent à la place recevoir un comprimé de COVERAM, comprimé qui contient les deux principes actifs.

COVERAM, comprimé est une association de deux principes actifs, périndopril et amlodipine.

Le périndopril est un inhibiteur de l'enzyme de conversion (IEC). L'amlodipine est un antagoniste calcique (qui appartient à la classe des dihydropyridines). Ceux-ci agissent en dilatant et en décontractant les vaisseaux sanguins, facilitant ainsi le travail du cœur pour expulser le sang dans les vaisseaux.

2. QUELLES SONT LES INFORMATIONS À CONNAÎTRE AVANT DE PRENDRE COVERAM, COMPRIMÉ ?

Ne prenez jamais COVERAM, comprimé :

- si vous êtes allergique au périndopril ou à tout autre inhibiteur de l'enzyme de conversion ou à l'amlodipine ou aux autres inhibiteurs calciques, ou à l'un des autres composants contenus dans ce médicament (Cf. «Contenu de l'emballage et autres informations»).

- si vous êtes enceinte depuis plus de 3 mois (il est également préférable d'éviter de prendre COVERAM, comprimé, en début de grossesse, voir rubrique «Grossesse et Allaitement»).

- si vous avez déjà eu des symptômes tels que des sifflements respiratoires, un gonflement de la face ou de la langue, des démangeaisons intenses ou des éruptions cutanées sévères lors d'un traitement antérieur par IEC ou si vous ou un membre de votre famille a déjà eu ces symptômes quelles qu'en soient les circonstances (état appelé angioedème).
- si vous avez du diabète ou une insuffisance rénale et que vous êtes traité par un produit...

COVERAM® 5 mg / 5 mg Comprimés
Périndopril arginine / Amlodipine

COVERAM® 10 mg / 5 mg Comprimés
Périndopril arginine / Amlodipine

Votre médecin vous recommandera normalement d'arrêter de prendre COVERAM, comprimé avant d'être enceinte ou dès que vous apprenez que vous êtes enceinte. Il vous recommandera de prendre un autre médicament à la place de COVERAM, comprimé. COVERAM, comprimé est déconseillé en début de grossesse et ne doit pas être pris si vous êtes enceinte de plus de 3 mois, car cela pourrait nuire gravement à votre enfant.

Allaitement

Il a été démontré que l'amlodipine est excrétée dans le lait maternel en petites quantités.

Informez votre médecin si vous allaitez ou êtes sur le point de commencer à allaiter. COVERAM, comprimé est déconseillé aux femmes qui allaitent et votre médecin pourrait choisir un autre traitement si vous souhaitez allaiter, surtout si votre enfant est un nouveau-né ou un prématuré.

Conduite de véhicules et utilisation de machines

COVERAM, comprimé peut affecter votre capacité à conduire des véhicules et à utiliser des machines.

Si avec le traitement, vous ne vous sentez pas bien, si vous avez la tête qui tourne, si vous vous sentez faible ou fatigué, ou si vous présentez des maux de tête, vous ne devez pas conduire de véhicules ni utiliser de machines et contactez votre médecin immédiatement.

COVERAM, comprimé contient du lactose monohydraté

Si votre médecin vous a informé que vous présentez une intolérance à certains sucres, contactez-le avant de prendre ce médicament.

3. COMMENT PRENDRE COVERAM, COMPRIMÉ ?

Veillez à toujours prendre ce médicament en suivant exactement les indications de votre médecin ou pharmacien. Vérifiez auprès de votre médecin ou pharmacien en cas de doute.

Avalez votre comprimé avec un verre d'eau, de préférence au même moment de la journée, le matin, avant le repas. Votre médecin décidera de la posologie adaptée pour vous. La dose habituelle est de 1 comprimé par jour.

COVERAM, comprimé sera généralement prescrit chez les patients prenant déjà séparément des comprimés de périndopril et d'amlodipine.

Utilisation chez les enfants et les adolescents

COVERAM, comprimé n'est pas recommandé chez les enfants et les adolescents.

Si vous avez pris plus de COVERAM, comprimé que vous n'auriez dû :

Si vous avez pris trop de comprimés, contactez immédiatement le service d'urgence de l'hôpital le plus proche ou votre médecin. L'hypertension, l'œdème, le surdosage, est l'hypotension associée.

ID:14032022

Nom : BENTALHA FATIMA

Sexe: F

Date de naissance:

ans

cm

kg

/

mmHg

fréq. ventr.

70

bpm

Int. PR

142

ms

Durée QRS

102

ms

Int. QT/QTc(E)

390/ 411

ms

Axe P/QRS/T

-30/ 55/ 64

°

Ampl RV5/SV1

3.10/ 0.23

mV

Ampl RV5+SV1

3.33

mV

10 mm/mV 25 mm/s Moyenne

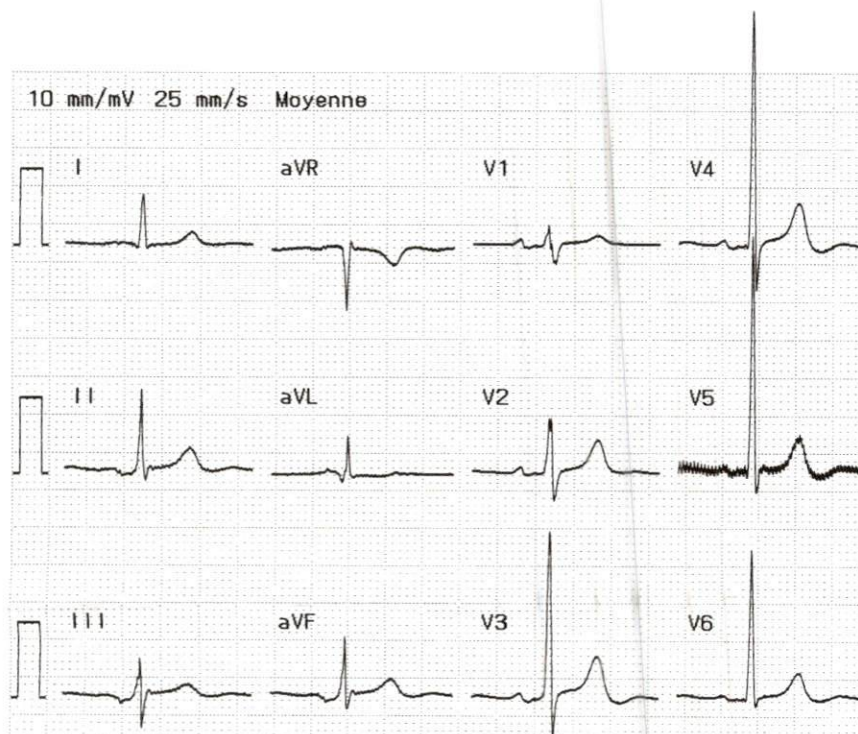

Rapport non confirmé

Revu par :

Examen : Clinique Cardiologique VAL D ANFA

ID: 14032022

Nom : BENTALHA FATIMA

Sexe : F

Date de naissance :

ans

Symptômes :

10 mm/mV

25 mm/s

Filtre : H50 d 100 Hz

Médicament :

cm

kg

mmHg

70 bpm

Antécédents :

10 mm/mV

14-Mar-2022 AM11:16:14

