

Conditions générales :

- Le cadre réservé à l'adhérent doit être dûment renseigné.
- Le cadre réservé au médecin doit être renseigné par le praticien lui-même notamment la nature de la maladie.
- La validité de la feuille de soins est limitée à 3 mois à compter de la première consultation.
- L'entente préalable est exigée pour toute hospitalisation médicale, chirurgicale, soins dentaires spéciaux, extractions multiples, parodontie orthodontie, prothèses dentaires, prothèses auditives ou orthopédiques ainsi que pour tous les actes effectués en série.
- En cas d'accident, une déclaration précisant les causes et circonstances de l'accident est à joindre à la feuille de soins.

Pharmacie :

- Les vignettes des médicaments doivent être obligatoirement jointes aux ordonnances.
- Pour les médicaments sans vignettes une facture de la pharmacie doit être jointe.

Radiologie et Biologie :

La facture ainsi qu'une copie des résultats des analyses ou du compte rendu (sous pli confidentiel) doivent être jointes à l'ordonnance médicale pour toute demande de remboursement.

Un pli confidentiel du médecin prescripteur des analyses ou radios peut être demandé par le médecin conseil de la mutuelle.

Optique :

L'ordonnance du médecin prescripteur et la facture de l'opticien sont à joindre à la feuille de soins.

Éducation :

L'entente préalable renseignée par le médecin prescripteur est exigée avant le début des séances de rééducations.

Pour le remboursement, la facture et le calendrier des séances effectuées sont à joindre à la feuille de soins.

Prothèse :

En cas de prothèses ou de traitement canalaires, l'accord préalable renseigné sur la feuille de soins est obligatoire avant le début de traitement.

La facture doit être jointe à la feuille de soins pour toute demande de remboursement.

La radio-après soins est obligatoire en cas de prothèses ou de traitement canalaires.

Maladie et Affection Longue Durée ALD et ALC :

La déclaration de maladie chronique doit être renseignée par le médecin prescripteur et renouvelée tous les 6 mois.

Adresses Mails utiles

Information : contact@mupras.com
Personne en charge : pec@mupras.com
Adhésion et changement de statut : adhesion@mupras.com

MUPRAS garantit le respect de la loi n° 09-08 relative à la protection des personnes physiques à l'égard du traitement des données personnelles.

Centre Allal Ben Abdellah - 6ème Etage Angle Rue Mohamed Fakir et Rue Allal Ben Abdellah - Quartier de l'Horloge Casablanca 20000 - Tél. : 05 22 20 45 45 (LG) - Fax : 05 22 22 78 18 - www.mupras.com



MUPRAS
Mutuelle de Prévoyance
& d'Actions Sociales
de Royal Air Maroc

Déclaration de Maladie

N° M20- 0004089

☒ Maladie

☐ Dentaire

☐ Optique

☐ Autres

Cadre réservé à l'adhérent (e)

Matricule : 1608 Société : RAM
☐ Actif ☒ Pensionné(e) ☐ Autre :
Nom & Prénom : AZZOUZI- ELIDRISSI MyTAHA
Date de naissance : 1950
Adresse : Rue Ahmed Kadmiri Res. NADIA Im D Apt 13 Casablanca
Tél : 0663082895 Total des frais engagés : 1215,30 Dhs

Cadre réservé au Médecin

Cachet du médecin :
Dr. J. SIBAI
CARDIOLOGUE
Angle 38, B. Lalla Yacout et
1, Rue El Maar - Casablanca
Tél : 05 22 48 79 79 - 05 22 48 78 90
Date de consultation : 17 FEV. 2022
Nom et prénom du malade : MERIEM AZZOUZI- ELIDRISSI AICHA Age :
Lien de parenté : ☐ Lui-même ☐ Conjoint ☐ Enfant
Nature de la maladie : HTA Chronique
En cas d'accident préciser les causes et circonstances :
Dans le cas où la maladie aurait un caractère confidentiel, communiquer les renseignements sous pli confidentiel à l'attention du médecin conseil de la Mutuelle.

J'atteste sur l'honneur l'exactitude des renseignements portés sur la présente déclaration. Je déclare avoir pris connaissance de la clause relative à la protection des données personnelles.

Fait à : CASABLANCA

Le : 28 / 2 / 2022

Signature de l'adhérent(e) : [Signature]

RELEVÉ DES FRAIS ET HONORAIRES

Dates des Actes	Natures des Actes	Nombre et Coefficient	Montant détaillé des Honoraires	Cachet et signature du Médecin attestant le Paiement des Actes
17 FEV. 2022	C2+ECG		300 DHS	CARDIOLOGUE Angle 38. Bd. Lalla Yacout et 1, Rue El Araar - Casablanca Tél.: 05 22 43 79 79 - 05 22 43 78 90

EXECUTION DES ORDONNANCES

Cachet du Pharmacien ou du Fournisseur	Date	Montant de la Facture
	17/02/22	1.915,30

ANALYSES - RADIOGRAPHIES

Cachet et signature du Laboratoire et du Radiologue	Date	Désignation des Coefficients	Montant des Honoraires

AUXILIAIRES MEDICAUX

Cachet et signature du Praticien	Date des Soins	Nombre				Montant détaillé des Honoraires
		AM	PC	IM	IV	

Le praticien est prié de préciser la dent traitée, l'acte pratiqué, ainsi que le bilan de l'ODF.

Important :

Veuillez joindre les radiographies en cas de prothèses ou de traitement canalaires, ainsi que le bilan de l'ODF.

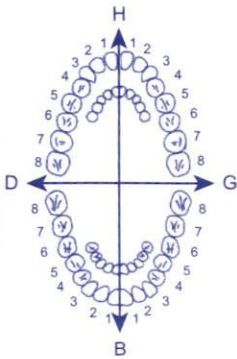
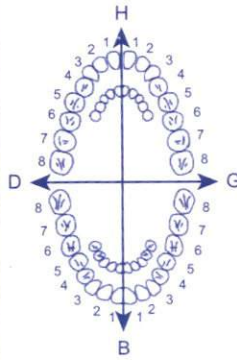
SOINS DENTAIRES	Dents Traitées	Nature des Soins	Coefficient	
				COEFFICIENT DES TRAVAUX
				MONTANTS DES SOINS
				DEBUT D'EXECUTION
				FIN D'EXECUTION
O.D.F. PROTHESES DENTAIRES	DETERMINATION DU CCOEFFICIENT MASTICATOIRE			
	<div>H</div> <div>25533412 21433552</div> <div>00000000 00000000</div> <div>D 00000000 G 00000000</div> <div>35533411 11433553</div> <div>B</div>			COEFFICIENT DES TRAVAUX
	<div>[Création, remont, adjonction]</div> <div>Fonctionnel, Thérapeutique, nécessaire à la profession</div>			
				MONTANTS DES SOINS
				DATE DU DEVIS
				DATE DE L'EXECUTION

VISA ET CACHET DU PRATICIEN ATTESTANT LE DEVIS

VISA ET CACHET DU PRATICIEN ATTESTANT

Docteur Jamal SIBAI

CARDIOLOGUE

Diplômé de la-Faculté de Médecine
de Paris

Horaires d'ouverture :

du Lundi au jeudi 9h à 15h.

Samedi 9h à 11h.

Fermé le vendredi, samedi après-midi et le dimanche.

الدكتور جمال السباعي

اختصاصي في أمراض القلب والشرابيين
خريج كلية الطب بباريس

أوقات العمل من الإثنين إلى الخميس من 9 إلى 15

والمسبت من 9 إلى 11

العيادة مغلقة يوم الجمعة والمسبت بعد الزوال والأجود

Dr. J. SIBAI
CARDIOLOGUE
Angle 38. Bd. Lalla Yacout et
1. Rue El Araar - Casablanca
Tél.: 05 22 48 78 79 - 05 22 48 78 90

N° d'identification du praticien : 091129718

Casablanca, le 17 FEV. 2022

M^{re} TALEB y. AZZOUZ' Zouhri Aïcha

REGIME SANS SEL

186,30 x3

AS

Co-Starval 15

87,50 x3

AS

Nelnet 5, 29/8

TRAITEMENT DE 3 MOIS

31,30 x3

AS

Zylone 200 14/8

TRAITEMENT DE 3 MOIS

TRAITEMENT DE 3 MOIS

Dr. J. SIBAI

CARDIOLOGUE

Angle 38. Bd. Lalla Yacout et
1. Rue El Araar - Casablanca
Tél.: 05 22 48 78 79 - 05 22 48 78 90



ZYLORIC® 100 mg, 200 mg et 300 mg, comprimés

• ALLOPURINOL

Veillez lire attentivement l'intégralité de cette notice avant de prendre ce médicament car elle contient des informations importantes pour vous.

- Gardez cette notice, vous pourriez avoir besoin de la relire.
- Si vous avez d'autres questions, demandez plus d'informations à votre médecin ou à votre pharmacien ou votre infirmier/ère.
- Ce médicament vous a été personnellement prescrit. Ne le donnez pas à d'autres personnes, il pourrait leur être nocif, même si les signes de leur maladie sont identiques aux vôtres.
- Si l'un des effets indésirables non mentionnés vous paraît anormal, consultez votre pharmacien.

LOT 212262
EXP 09 2025
PPV 31.30

Que contient cette notice ?

1. Qu'est-ce que ZYLORIC ?
2. Quelles sont les indications des comprimés ?
3. Comment prendre les comprimés ?
4. Quels sont les effets indésirables ?
5. Comment conserver les comprimés ?
6. Informations supplémentaires.

1. QU'EST-CE QUE ZYLORIC ?

Les comprimés de ZYLORIC contiennent un principe actif appelé l'allopurinol. Il agit en ralentissant la vitesse de certaines réactions chimiques dans votre organisme afin de diminuer le taux d'acide urique dans le sang et les urines. ZYLORIC, comprimé est utilisé pour réduire ou prévenir la formation de dépôts d'urate/d'acide urique lorsque votre organisme produit en trop grande quantité une substance appelée l'acide urique. Ces dépôts sont responsables de la goutte ou de certains types de calculs rénaux ou de certains autres types de problèmes rénaux.

2. QUELLES SONT LES INFORMATIONS A CONNAITRE AVANT DE PRENDRE ZYLORIC comprimés ?

Si votre médecin vous a informé(e) d'une intolérance à certains sucres, contactez-le avant de prendre ce médicament.

Ne prenez jamais ZYLORIC, comprimé :

- En cas d'allergie connue à l'allopurinol ou à l'un des constituants du produit mentionnés dans la rubrique 6.
- Chez l'enfant de moins de 6 ans (contre-indication liée à la forme pharmaceutique).

En cas de doute, il est indispensable de demander l'avis de votre médecin ou de votre pharmacien.

Avertissements et précautions :

Adressez-vous à votre médecin, pharmacien ou infirmier/ère avant de prendre ZYLORIC mg, comprimé si vous :

- Avez des problèmes au niveau de votre foie ou de vos reins.
- Souffrez de problèmes cardiaques ou d'une hypertension artérielle et si vous prenez des diurétiques et/ou un médicament appelé un IEC (inhibiteur de l'enzyme de conversion de l'angiotensine).
- Souffrez actuellement d'une crise de goutte.
- Etes d'origine chinoise, ethnique Han, africaine ou indienne.
- Avez des problèmes de thyroïde.

Faites particulièrement attention avec ZYLORIC, comprimé :

- Des éruptions cutanées ont été signalées chez des patients prenant de l'allopurinol. Fréquemment, l'éruption cutanée peut entraîner des ulcères au niveau de la bouche, de la gorge, du nez, des organes génitaux et une conjonctivite (yeux rouges et gonflés). Ces éruptions cutanées graves sont souvent précédées par des symptômes pseudo-grippaux, fièvre, maux de tête, courbatures (symptômes ressemblant à la grippe). L'éruption peut évoluer vers une apparition de vésicules sur tout le corps et une desquamation de la peau. En cas d'éruption cutanée ou de symptômes cutanés, arrêtez de prendre

l'allopurinol et contactez votre médecin.

• Si vous souffrez de problèmes de passage dans les voies urinaires, contactez votre médecin.

Autres médicaments et interactions :

Informez votre médecin de tous les médicaments que vous prenez, car ils pourraient interférer avec l'effet de ZYLORIC.

- Aspirine
- Théophylline, utilisée pour l'asthme
- Médicaments utilisés pour les douleurs (paracétamol, ibuprofène, etc.)
- Vidarabine (anti-viral)
- Didanosine, utilisée pour le VIH
- Antibiotiques (ampicilline, amoxicilline, etc.)
- Médicaments utilisés pour les problèmes de sang

• Médicaments utilisés pour les problèmes de sang

• Médicaments utilisés pour les problèmes de sang

• Médicaments utilisés pour les problèmes de sang

• Médicaments utilisés pour les problèmes de sang

• Médicaments utilisés pour les problèmes de sang

• Médicaments utilisés pour les problèmes de sang

• Médicaments utilisés pour les problèmes de sang

• Médicaments utilisés pour les problèmes de sang

• Médicaments utilisés pour les problèmes de sang

• Médicaments utilisés pour les problèmes de sang

• Médicaments utilisés pour les problèmes de sang

• Médicaments utilisés pour les problèmes de sang

• Médicaments utilisés pour les problèmes de sang

• Médicaments utilisés pour les problèmes de sang

• Médicaments utilisés pour les problèmes de sang

• Médicaments utilisés pour les problèmes de sang

• Médicaments utilisés pour les problèmes de sang

• Médicaments utilisés pour les problèmes de sang

• Médicaments utilisés pour les problèmes de sang

• Médicaments utilisés pour les problèmes de sang

• Médicaments utilisés pour les problèmes de sang

• Médicaments utilisés pour les problèmes de sang

• Médicaments utilisés pour les problèmes de sang

• Médicaments utilisés pour les problèmes de sang

• Médicaments utilisés pour les problèmes de sang

• Médicaments utilisés pour les problèmes de sang

• Médicaments utilisés pour les problèmes de sang

• Médicaments utilisés pour les problèmes de sang

• Médicaments utilisés pour les problèmes de sang

• Médicaments utilisés pour les problèmes de sang

Conduite de véhicules et machines

Dans de rares cas, la prise de ZYLORIC peut entraîner des effets indésirables, des vertiges, ou d'autres symptômes qui pourraient affecter votre capacité à conduire ou à utiliser des machines.

Liste des excipients à évaluer

Si votre médecin vous a informé(e) d'une intolérance à certains sucres, contactez-le avant de prendre ce médicament. L'utilisation de ce médicament en cas d'intolérance au galactose ou de malabsorption du glucose doit être évitée.

3. COMMENT PRENDRE ZYLORIC ?

Veillez à toujours prendre ZYLORIC, comprimé à la dose prescrite par votre médecin ou pharmacien. Si vous avez des doutes, consultez votre médecin.

Les comprimés doivent être pris avec de l'eau.

Posologie

La posologie recommandée est de 300 mg par jour.

Les posologies recommandées sont de 300 mg par jour.

Vous commencerez généralement avec 300 mg par jour.

Si vous êtes âgé(e) ou si vous avez des problèmes rénaux, votre médecin pourra vous prescrire une dose plus faible.

Après une semaine, votre médecin pourra vous prescrire une dose plus élevée.

Il devra être pris immédiatement après le repas.

Utilisation chez les enfants

Les posologies habituelles sont de 300 mg par jour.

Mode et voie d'administration

Voie orale.



ZYLORIC® 100 mg, 200 mg et 300 mg, comprimés

• ALLOPURINOL

Veillez lire attentivement l'intégralité de cette notice avant de prendre ce médicament car elle contient des informations importantes pour vous.

- Gardez cette notice, vous pourriez avoir besoin de la relire.
- Si vous avez d'autres questions, demandez plus d'informations à votre médecin ou à votre pharmacien ou votre infirmier/ère.
- Ce médicament vous a été personnellement prescrit. Ne le donnez pas à d'autres personnes, il pourrait leur être nocif, même si les signes de leur maladie sont identiques aux vôtres.
- Si l'un des effets indésirables non mentionnés vous paraît anormal, consultez votre pharmacien.

LOT 212262
EXP 09 2025
PPV 31.30

Que contient cette notice ?

1. Qu'est-ce que ZYLORIC ?
2. Quelles sont les indications des comprimés ?
3. Comment prendre les comprimés ?
4. Quels sont les effets indésirables ?
5. Comment conserver les comprimés ?
6. Informations supplémentaires.

1. QU'EST-CE QUE ZYLORIC ?

Les comprimés de ZYLORIC contiennent un principe actif appelé l'allopurinol. Il agit en ralentissant la vitesse de certaines réactions chimiques dans votre organisme afin de diminuer le taux d'acide urique dans le sang et les urines. ZYLORIC, comprimé est utilisé pour réduire ou prévenir la formation de dépôts d'urate/ d'acide urique lorsque votre organisme produit en trop grande quantité une substance appelée l'acide urique. Ces dépôts sont responsables de la goutte ou de certains types de calculs rénaux ou de certains autres types de problèmes rénaux.

2. QUELLES SONT LES INFORMATIONS A CONNAITRE AVANT DE PRENDRE ZYLORIC comprimés ?

Si votre médecin vous a informé(e) d'une intolérance à certains sucres, contactez-le avant de prendre ce médicament.

Ne prenez jamais ZYLORIC, comprimé :

- En cas d'allergie connue à l'allopurinol ou à l'un des constituants du produit mentionnés dans la rubrique 6.
- Chez l'enfant de moins de 6 ans (contre-indication liée à la forme pharmaceutique).

En cas de doute, il est indispensable de demander l'avis de votre médecin ou de votre pharmacien.

Avertissements et précautions :

Adressez-vous à votre médecin, pharmacien ou infirmier/ère avant de prendre ZYLORIC mg, comprimé si vous :

- Avez des problèmes au niveau de votre foie ou de vos reins.
- Souffrez de problèmes cardiaques ou d'une hypertension artérielle et si vous prenez des diurétiques et/ou un médicament appelé un IEC (inhibiteur de l'enzyme de conversion de l'angiotensine).
- Souffrez actuellement d'une crise de goutte.
- Etes d'origine chinoise, ethnique Han, africaine ou indienne.
- Avez des problèmes de thyroïde.

Faites particulièrement attention avec ZYLORIC, comprimé :

- Des éruptions cutanées ont été signalées chez des patients prenant de l'allopurinol. Fréquemment, l'éruption cutanée peut entraîner des ulcères au niveau de la bouche, de la gorge, du nez, des organes génitaux et une conjonctivite (yeux rouges et gonflés). Ces éruptions cutanées graves sont souvent précédées par des symptômes pseudo-grippaux, fièvre, maux de tête, courbatures (symptômes ressemblant à la grippe). L'éruption peut évoluer vers une apparition de vésicules sur tout le corps et une desquamation de la peau. En cas d'éruption cutanée ou de symptômes cutanés, arrêtez de prendre

l'allopurinol et contactez

• Si vous souffrez de problèmes de passage dans les voies urinaires.

Autres médicaments et

Informez votre médecin de tous les médicaments que vous pourriez prendre l'un des

• Aspirine

• Théophylline, utilisée pour

• Médicaments utilisés pour

• Vidarabine (anti-viral)

• Didanosine, utilisée pour

• Antibiotiques (ampicilline)

• Médicaments utilisés pour

• Médicaments utilisés pour

• Médicaments utilisés pour

• Médicaments utilisés pour

• Médicaments utilisés pour

• Médicaments utilisés pour

• Médicaments utilisés pour

• Médicaments utilisés pour

• Médicaments utilisés pour

• Médicaments utilisés pour

• Médicaments utilisés pour

• Médicaments utilisés pour

• Médicaments utilisés pour

• Médicaments utilisés pour

• Médicaments utilisés pour

• Médicaments utilisés pour

• Médicaments utilisés pour

• Médicaments utilisés pour

• Médicaments utilisés pour

• Médicaments utilisés pour

• Médicaments utilisés pour

• Médicaments utilisés pour

• Médicaments utilisés pour

• Médicaments utilisés pour

• Médicaments utilisés pour

• Médicaments utilisés pour

• Médicaments utilisés pour

• Médicaments utilisés pour

• Médicaments utilisés pour

• Médicaments utilisés pour

• Médicaments utilisés pour

• Médicaments utilisés pour

• Médicaments utilisés pour

• Médicaments utilisés pour

• Médicaments utilisés pour

• Médicaments utilisés pour

• Médicaments utilisés pour

• Médicaments utilisés pour

• Médicaments utilisés pour

• Médicaments utilisés pour

• Médicaments utilisés pour

• Médicaments utilisés pour

• Médicaments utilisés pour

• Médicaments utilisés pour

• Médicaments utilisés pour

• Médicaments utilisés pour

• Médicaments utilisés pour

• Médicaments utilisés pour

• Médicaments utilisés pour

• Médicaments utilisés pour

• Médicaments utilisés pour

• Médicaments utilisés pour

• Médicaments utilisés pour

• Médicaments utilisés pour

• Médicaments utilisés pour

• Médicaments utilisés pour

• Médicaments utilisés pour

• Médicaments utilisés pour



ZYLORIC® 100 mg, 200 mg et 300 mg, comprimés

• ALLOPURINOL

Veillez lire attentivement l'intégralité de cette notice avant de prendre ce médicament car elle contient des informations importantes pour vous.

- Gardez cette notice, vous pourriez avoir besoin de la relire.
- Si vous avez d'autres questions, demandez plus d'informations à votre médecin ou à votre pharmacien ou votre infirmier/ère.
- Ce médicament vous a été personnellement prescrit. Ne le donnez pas à d'autres personnes, il pourrait leur être nocif, même si les signes de leur maladie sont identiques aux vôtres.
- Si l'un des effets indésirables non mentionnés vous paraît anormal, consultez votre pharmacien.

LOT 212262
EXP 09 2025
PPV 31.30

Que contient cette notice ?

1. Qu'est-ce que ZYLORIC ?
2. Quelles sont les indications des comprimés ?
3. Comment prendre les comprimés ?
4. Quels sont les effets indésirables ?
5. Comment conserver les comprimés ?
6. Informations supplémentaires.

1. QU'EST-CE QUE ZYLORIC ?

Les comprimés de ZYLORIC contiennent un principe actif appelé l'allopurinol. Il agit en ralentissant la vitesse de certaines réactions chimiques dans votre organisme afin de diminuer le taux d'acide urique dans le sang et les urines. ZYLORIC, comprimé est utilisé pour réduire ou prévenir la formation de dépôts d'urate/ d'acide urique lorsque votre organisme produit en trop grande quantité une substance appelée l'acide urique. Ces dépôts sont responsables de la goutte ou de certains types de calculs rénaux ou de certains autres types de problèmes rénaux.

2. QUELLES SONT LES INFORMATIONS A CONNAITRE AVANT DE PRENDRE ZYLORIC comprimés ?

Si votre médecin vous a informé(e) d'une intolérance à certains sucres, contactez-le avant de prendre ce médicament.

Ne prenez jamais ZYLORIC, comprimé :

- En cas d'allergie connue à l'allopurinol ou à l'un des constituants du produit mentionnés dans la rubrique 6.
- Chez l'enfant de moins de 6 ans (contre-indication liée à la forme pharmaceutique).

En cas de doute, il est indispensable de demander l'avis de votre médecin ou de votre pharmacien.

Avertissements et précautions :

Adressez-vous à votre médecin, pharmacien ou infirmier/ère avant de prendre ZYLORIC mg, comprimé si vous :

- Avez des problèmes au niveau de votre foie ou de vos reins.
- Souffrez de problèmes cardiaques ou d'une hypertension artérielle et si vous prenez des diurétiques et/ou un médicament appelé un IEC (inhibiteur de l'enzyme de conversion de l'angiotensine).
- Souffrez actuellement d'une crise de goutte.
- Etes d'origine chinoise, ethnique Han, africaine ou indienne.
- Avez des problèmes de thyroïde.

Faites particulièrement attention avec ZYLORIC, comprimé :

- Des éruptions cutanées ont été signalées chez des patients prenant de l'allopurinol. Fréquemment, l'éruption cutanée peut entraîner des ulcères au niveau de la bouche, de la gorge, du nez, des organes génitaux et une conjonctivite (yeux rouges et gonflés). Ces éruptions cutanées graves sont souvent précédées par des symptômes pseudo-grippaux, fièvre, maux de tête, courbatures (symptômes ressemblant à la grippe). L'éruption peut évoluer vers une apparition de vésicules sur tout le corps et une desquamation de la peau. En cas d'éruption cutanée ou de symptômes cutanés, arrêtez de prendre

l'allopurinol et contactez votre médecin.

• Si vous souffrez de problèmes de passage dans les voies urinaires, contactez votre médecin.

Autres médicaments et suppléments :

Informez votre médecin de tous les médicaments que vous prenez, car ils pourraient interférer avec l'effet de ZYLORIC.

- Aspirine
- Théophylline, utilisée pour l'asthme
- Médicaments utilisés pour les douleurs (paracétamol, ibuprofène, etc.)
- Vidarabine (anti-viral)
- Didanosine, utilisée pour le VIH
- Antibiotiques (ampicilline, amoxicilline, etc.)
- Médicaments utilisés pour les problèmes de sang
- Médicaments utilisés pour les problèmes de cœur

• Médicaments utilisés pour les problèmes de sang

• Médicaments utilisés pour les problèmes de sang

• Médicaments utilisés pour les problèmes de sang

• Médicaments utilisés pour les problèmes de sang

• Médicaments utilisés pour les problèmes de sang

• Médicaments utilisés pour les problèmes de sang

• Médicaments utilisés pour les problèmes de sang

• Médicaments utilisés pour les problèmes de sang

• Médicaments utilisés pour les problèmes de sang

• Médicaments utilisés pour les problèmes de sang

• Médicaments utilisés pour les problèmes de sang

• Médicaments utilisés pour les problèmes de sang

• Médicaments utilisés pour les problèmes de sang

• Médicaments utilisés pour les problèmes de sang

• Médicaments utilisés pour les problèmes de sang

• Médicaments utilisés pour les problèmes de sang

• Médicaments utilisés pour les problèmes de sang

• Médicaments utilisés pour les problèmes de sang

• Médicaments utilisés pour les problèmes de sang

• Médicaments utilisés pour les problèmes de sang

• Médicaments utilisés pour les problèmes de sang

• Médicaments utilisés pour les problèmes de sang

• Médicaments utilisés pour les problèmes de sang

• Médicaments utilisés pour les problèmes de sang

• Médicaments utilisés pour les problèmes de sang

• Médicaments utilisés pour les problèmes de sang

• Médicaments utilisés pour les problèmes de sang

• Médicaments utilisés pour les problèmes de sang

• Médicaments utilisés pour les problèmes de sang

• Médicaments utilisés pour les problèmes de sang

• Médicaments utilisés pour les problèmes de sang

Conduite de véhicules et machines

Dans de rares cas, la prise de ZYLORIC peut entraîner des effets indésirables, des vertiges, ou des troubles de la vision. Ne conduisez pas ou n'utilisez pas de machines si vous ressentez ces effets.

Liste des excipients à évaluer

Si votre médecin vous a informé(e) d'une intolérance à certains sucres, contactez-le avant de prendre ce médicament.

L'utilisation de ce médicament peut entraîner une intolérance au galactose ou une malabsorption du glucose.

malabsorption du glucose

malabsorption du glucose

malabsorption du glucose

malabsorption du glucose

malabsorption du glucose

malabsorption du glucose

malabsorption du glucose

malabsorption du glucose

malabsorption du glucose

malabsorption du glucose

malabsorption du glucose

malabsorption du glucose

malabsorption du glucose

malabsorption du glucose

malabsorption du glucose

3. COMMENT PRENDRE ZYLORIC ?

Veillez à toujours prendre les comprimés de ZYLORIC à la même heure de votre médecin ou pharmacien.

Les comprimés doivent être pris avec de l'eau.

Les comprimés doivent être pris avec de l'eau.

Les comprimés doivent être pris avec de l'eau.

Les comprimés doivent être pris avec de l'eau.

Les comprimés doivent être pris avec de l'eau.

Les comprimés doivent être pris avec de l'eau.

Les comprimés doivent être pris avec de l'eau.

Les comprimés doivent être pris avec de l'eau.

Les comprimés doivent être pris avec de l'eau.

Les comprimés doivent être pris avec de l'eau.

Les comprimés doivent être pris avec de l'eau.

Les comprimés doivent être pris avec de l'eau.

CoStarVal®

Veuillez lire attentivement l'intégralité de cette notice avant de prendre ce médicament.

- Gardez cette notice, vous pourriez avoir besoin de la relire.
- Si vous avez toute autre question, si vous avez un doute, demandez plus d'informations à votre médecin ou à votre pharmacien.
- Ce médicament vous a été personnellement prescrit. Ne le donnez jamais à quelqu'un d'autre, même en cas de symptômes identiques, cela pourrait lui être nocif.
- Si l'un des effets indésirables devient grave ou si vous remarquez un effet indésirable non mentionné dans cette notice, parlez-en à votre médecin ou à votre pharmacien.

1. DENOMINATION

COSTARVAL® 160 mg/25 mg
COSTARVAL® 160 mg/12,5 mg
COSTARVAL® 80 mg/12,5 mg

2. COMPOSITION QUALITATIVE ET QUANTITATIVE

COSTARVAL® 160 mg/25 mg

Les substances actives sont :

Valisartan.....

Hydrochlorothiazide.....

COSTARVAL® 160 mg/12,5 mg

Les substances actives sont :

Valisartan.....

Hydrochlorothiazide.....

COSTARVAL® 80 mg/12,5 mg

Les substances actives sont :

Valisartan.....

Hydrochlorothiazide.....

80 mg
12,5 mg
Pour un comprimé pelliculé

Les autres composants :

Nouyau (en commun) : Cellulose microcristalline, Croscopolldone, Silice colloïdale, Sulfate de magnésium, Amidon prégelatinisé, eau purifiée.
Pelliculage : Opadry orange (pour COSTARVAL® 160mg/25mg), Opadry I, COSTARVAL® 160 mg/12,5 mg et 80 mg/12,5 mg).

3. FORME PHARMACEUTIQUE

Ce médicament se présente en boîtes de 14 et 28 comprimés pelliculés.

4. CLASSE PHARMACO-THERAPEUTIQUE

COSTARVAL® contient deux substances actives appelées valisartan et hydrochlorothiazide. Ces deux substances agissent à contrôler la pression artérielle élevée (hypertension). Le valisartan appartient à la famille des antagonistes de l'angiotensine II qui agissent à contrôler l'hypertension artérielle. L'angiotensine II est une substance présente dans l'organisme, qui stimule la contraction des vaisseaux sanguins, ce qui conduit à une augmentation de la pression artérielle. Le valisartan agit en bloquant l'effet de l'angiotensine II. Ceci entraîne un relâchement des vaisseaux sanguins et une diminution de la pression artérielle. L'hydrochlorothiazide appartient à une classe de médicaments appelés diurétiques thiazidiques. L'hydrochlorothiazide augmente le débit urinaire, ce qui fait également baisser la pression artérielle.

5. INDICATIONS THERAPEUTIQUES :

COSTARVAL® est indiqué dans le traitement de l'hypertension artérielle qui n'est pas suffisamment contrôlée par une des substances administrée seule. L'hypertension artérielle augmente l'effort fourni par le cœur et les artères. En l'absence de traitement, l'hypertension peut endommager les vaisseaux sanguins du cerveau, du cœur et des reins et peut entraîner un accident vasculaire cérébral, une insuffisance cardiaque ou une insuffisance rénale. L'hypertension artérielle augmente le risque de crise cardiaque. Le fait d'abaisser votre pression artérielle jusqu'à un niveau normal permet de diminuer le risque d'apparition de ces pathologies.

6. POSOLOGIE ET MODE D'ADMINISTRATION

Veuillez à toujours prendre ce médicament en suivant exactement les indications de votre médecin afin d'obtenir les meilleurs résultats et réduire le risque d'effets indésirables. Vérifiez auprès de votre médecin ou pharmacien en cas de doute. Les personnes souffrant d'hypertension artérielle ne remarquent souvent aucun signe de la présence de cette maladie. De nombreuses personnes peuvent se sentir plutôt malades. C'est pourquoi il est d'autant plus important que vous respectiez les rendez-vous avec le médecin, même si vous vous sentez bien.

Posologie :

Votre médecin vous dira combien de comprimés de COSTARVAL® vous devez prendre. En fonction de votre réponse au traitement, votre médecin pourra vous prescrire une dose plus élevée ou une dose plus faible. La dose recommandée de COSTARVAL® est un comprimé par jour. Vous ne devez pas modifier la dose ou arrêter de prendre les comprimés sans l'avis de votre médecin.

Mode d'administration

Le médicament doit être pris à la même heure chaque jour, en général le matin. Vous pouvez prendre COSTARVAL® avec ou sans aliments. Avez-le comprimé avec un verre d'eau.

Symptômes et instructions en cas de surdosage

Si vous avez pris plus de COSTARVAL® comprimé pelliculé que vous n'auriez dû : Si vous avez des sensations vertigineuses sévères et/ou des évanouissements, allez-vous et consultez immédiatement votre médecin. Si vous avez accidentellement pris trop de comprimés, consultez votre médecin, votre pharmacien ou l'hôpital.

Instructions en cas d'omission d'une ou de plusieurs doses

Si vous oubliez de prendre COSTARVAL®, comprimé pelliculé : Si vous avez oublié de prendre une dose, prenez-la dès que vous vous en souvenez. Toutefois, ne prenez pas la dose oubliée si le moment de votre prochaine prise est proche. Ne prenez pas de dose double pour compenser la dose que vous avez oubliée de prendre.

Risque de syndrome de sevrage

Si vous arrêtez de prendre COSTARVAL®, comprimé pelliculé : L'arrêt de votre traitement par COSTARVAL®, peut entraîner une aggravation de votre hypertension. N'arrêtez pas votre traitement sans l'avis contraire de votre médecin. Si vous avez d'autres questions sur l'utilisation de ce médicament, demandez plus d'informations à votre médecin ou à votre pharmacien.

PPV :

186DH30

Lot n° :

Exp :

les cas suivants :
1. à l'hydrochlorothiazide, aux dérivés appartenant à l'hydrochlorothiazide ou à l'hydrochlorothiazide, comprimé pelliculé, est également préférable d'éviter de début de grossesse - voir rubrique action des petits canaux biliaires dans la bile dans le foie (cholestase),

est inférieur à la normale ou si votre malgrit un traitement,
le et que vous êtes traité(e) par un pression artérielle.
riez-en à votre médecin et ne prenez

5205232

comprimés pelliculés, peut provoquer des systémiques chez tout le monde.
graves et nécessitent une prise en charge

Vous devez immédiatement consulter votre médecin en cas de symptômes d'angioedème, tels que :

- Gonflement du visage, de la langue ou du pharynx.
- Difficultés à avaler.
- Urticaire et difficultés à respirer.
- Maladie sévère de la peau qui induit éruption, rougeur de la peau, formation de vésicules (ampoules) sur les lèvres, les yeux ou dans la bouche, desquamation de la peau (la peau qui pèle), fièvre (nécrolyse épidermique toxique).
- Baisse de la vision ou douleur dans les yeux dus à une pression oculaire élevée (signes possibles de glaucome aigu à l'angle fermé).
- Fièvre, mal de gorge, infection plus fréquentes (angino-tonsillite).

Si vous ressentez l'un de ces symptômes, arrêtez COSTARVAL®, comprimé pelliculé et contactez immédiatement votre médecin (voir également rubrique « CONTRE-INDICATION »).

Les autres effets indésirables incluent :

Peu fréquents : (peut affecter jusqu'à 1 patient sur 100) :

- Toux.
- Pression artérielle basse.
- Étourdissements.
- Déshydratation (avec des symptômes suivants : soif, bouche et langue sèches, uriner peu fréquemment, urines sombres, peau sèche).
- Douleurs musculaires.
- Fatigue.
- Sensations de picotements ou d'engourdissement.
- Vision trouble.
- Bruits (par exemple sifflements, bourdonnements) dans les oreilles.

Très rares : (peut affecter jusqu'à 1 patient sur 10 000) :

- Sensations vertigineuses.
- Diarrhées.
- Douleurs articulaires.
- Fréquence indétectable à la fréquence ne peut être estimée à partir des données disponibles) :
- Difficultés respiratoires.
- Diminution importante du débit urinaire.
- Taux faible de sodium dans le sang (qui peut provoquer une fatigue, une confusion, un spasme musculaire et/ou des convulsions dans des cas sévères).
- Taux faible de potassium dans le sang (accompagné parfois de faiblesse musculaire, de spasmes musculaires et d'anomalies du rythme cardiaque).
- Taux faible de globules blancs dans le sang (avec des symptômes tels que fièvre, infections cutanées, mal de gorge ou aphtes dans la bouche dus à des infections, faiblesse).
- Augmentation du taux de bilirubine dans le sang (ce qui peut, dans des cas sévères, entraîner un jaunissement de la peau et des yeux).
- Augmentation du taux d'urée et de créatinine dans le sang (qui peut indiquer une fonction rénale anormale).
- Augmentation du taux d'acide urique dans le sang (ce qui peut, dans des cas sévères,

diminution
d'éruption cutanée
dans la bouche
polymorphe)
Spasmes musculaires
Fièvre (pyrexie)
Faiblesse (en cas de)
SI VOUS RELEVEZ
CETTE NOTICE
VEUILLEZ EN

CoStarVal®

Veuillez lire attentivement l'intégralité de cette notice avant de prendre ce médicament.

- Gardez cette notice, vous pourriez avoir besoin de la relire.
- Si vous avez toute autre question, si vous avez un doute, demandez plus d'informations à votre médecin ou à votre pharmacien.
- Ce médicament vous a été personnellement prescrit. Ne le donnez jamais à quelqu'un d'autre, même en cas de symptômes identiques, cela pourrait lui être nocif.
- Si l'un des effets indésirables devient grave ou si vous remarquez un effet indésirable non mentionné dans cette notice, parlez-en à votre médecin ou à votre pharmacien.

1. DENOMINATION

COSTARVAL® 160 mg/25 mg
COSTARVAL® 160 mg/12,5 mg
COSTARVAL® 80 mg/12,5 mg

2. COMPOSITION QUALITATIVE ET QUANTITATIVE

COSTARVAL® 160 mg/25 mg

Les substances actives sont :

Valisartan.....

Hydrochlorothiazide.....

COSTARVAL® 160 mg/12,5 mg

Les substances actives sont :

Valisartan.....

Hydrochlorothiazide.....

COSTARVAL® 80 mg/12,5 mg

Les substances actives sont :

Valisartan.....

Hydrochlorothiazide.....

80 mg
12,5 mg
Pour un comprimé pelliculé

Les autres composants :

Nouveau (en commun) : Cellulose microcristalline, Croscopolone, Silice colloïdale, Sulfate de magnésium, Amidon préaggloméré, eau purifiée.
Pelliculage : Opadry orange (pour COSTARVAL® 160mg/25mg), Opadry I, COSTARVAL® 160 mg/12,5 mg et 80 mg/12,5 mg).

3. FORME PHARMACEUTIQUE

Ce médicament se présente en boîtes de 14 et 28 comprimés pelliculés.

4. CLASSE PHARMACO-THERAPEUTIQUE

COSTARVAL® contient deux substances actives appelées valisartan et hydrochlorothiazide. Ces deux substances agissent à contrôler la pression artérielle élevée (hypertension). Le valisartan appartient à la famille des antagonistes de l'angiotensine II qui agissent à contrôler l'hypertension artérielle. L'angiotensine II est une substance présente dans l'organisme, qui stimule la contraction des vaisseaux sanguins, ce qui conduit à une augmentation de la pression artérielle. Le valisartan agit en bloquant l'effet de l'angiotensine II. Ceci entraîne un relâchement des vaisseaux sanguins et une diminution de la pression artérielle. L'hydrochlorothiazide appartient à une classe de médicaments appelés diurétiques thiazidiques. L'hydrochlorothiazide augmente le débit urinaire, ce qui fait également baisser la pression artérielle.

5. INDICATIONS THERAPEUTIQUES :

COSTARVAL® est indiqué dans le traitement de l'hypertension artérielle qui n'est pas suffisamment contrôlée par une des substances administrée seule. L'hypertension artérielle augmente l'effort fourni par le cœur et les artères. En l'absence de traitement, l'hypertension peut endommager les vaisseaux sanguins du cerveau, du cœur et des reins et peut entraîner un accident vasculaire cérébral, une insuffisance cardiaque ou une insuffisance rénale. L'hypertension artérielle augmente le risque de crise cardiaque. Le fait d'abaisser votre pression artérielle jusqu'à un niveau normal permet de diminuer le risque d'apparition de ces pathologies.

6. POSOLOGIE ET MODE D'ADMINISTRATION

Veuillez à toujours prendre ce médicament en suivant exactement les indications de votre médecin afin d'obtenir les meilleurs résultats et réduire le risque d'effets indésirables. Vérifiez auprès de votre médecin ou pharmacien en cas de doute. Les personnes souffrant d'hypertension artérielle ne remarquent souvent aucun signe de la présence de cette maladie. De nombreuses personnes peuvent se sentir plutôt malades. C'est pourquoi il est d'autant plus important que vous respectiez les rendez-vous avec le médecin, même si vous vous sentez bien.

Posologie :

Votre médecin vous dira combien de comprimés de COSTARVAL® vous devez prendre. En fonction de votre réponse au traitement, votre médecin pourra vous prescrire une dose plus élevée ou une dose plus faible en fonction de vos besoins. La dose recommandée de COSTARVAL® est un comprimé par jour. Vous ne devez pas modifier la dose ou arrêter de prendre les comprimés sans l'avis de votre médecin.

Mode d'administration

Ce médicament doit être pris à la même heure chaque jour, en général le matin. Vous pouvez prendre COSTARVAL® avec ou sans aliments. Avez-le comprimé avec un verre d'eau.

Symptômes et instructions en cas de surdosage

Si vous avez pris plus de COSTARVAL® comprimé pelliculé que vous n'auriez dû : Si vous avez des sensations vertigineuses sévères et/ou des évanouissements, allez-vous et consultez immédiatement votre médecin. Si vous avez accidentellement pris trop de comprimés, consultez votre médecin, votre pharmacien ou l'hôpital.

Instructions en cas d'omission d'une ou de plusieurs doses

Si vous oubliez de prendre COSTARVAL®, comprimé pelliculé : Si vous avez oublié de prendre une dose, prenez-la dès que vous vous en souvenez. Toutefois, ne prenez pas la dose oubliée si le moment de votre prochaine prise est proche. Ne prenez pas de dose double pour compenser la dose que vous avez oubliée de prendre.

Risque de syndrome de sevrage

Si vous arrêtez de prendre COSTARVAL®, comprimé pelliculé : L'arrêt de votre traitement par COSTARVAL®, peut entraîner une aggravation de votre hypertension. N'arrêtez pas votre traitement sans avis contraire de votre médecin. Si vous avez d'autres questions sur l'utilisation de ce médicament, demandez plus d'informations à votre médecin ou à votre pharmacien.

PPV :

186DH30

Lot n° :

Exp :

les cas suivants :
1. à l'hydrochlorothiazide, aux dérivés
2. à l'hydrochlorothiazide (ou à
3. VAL®), comprimé pelliculé,
est également préférable d'éviter de
4. tout de grossesse - voir rubrique
5. action des petits canaux biliaires dans
6. la bile dans la foie (cholestase),
7. est inférieur à la normale ou si votre
8. malgré un traitement,
9. le et que vous êtes traité(e) par un
10. pression artérielle.
11. risiez à votre médecin et ne prenez

5205232

Vous devez immédiatement consulter votre médecin en cas de symptômes d'angioedème, tels que :

- Gonflement du visage, de la langue ou du pharynx,
- Difficultés à avaler,
- Urticaire et difficultés à respirer,
- Maladie sévère de la peau qui induit éruption, rougeur de la peau, formation de vésicules (ampoules) sur les lèvres, les yeux ou dans la bouche, desquamation de la peau (la peau qui pèle), fièvre (nécrolyse épidermique toxique),
- Baisse de la vision ou douleur dans les yeux dus à une pression oculaire élevée (signes possibles de glaucome aigu à l'angle fermé),
- Fièvre, mal de gorge, infection plus fréquentes (angino-tonsillite).

Si vous ressentez l'un de ces symptômes, arrêtez COSTARVAL®, comprimé pelliculé et contactez immédiatement votre médecin (voir également rubrique « CONTRE-INDICATION »).

Les autres effets indésirables incluent :

Peu fréquents (peut affecter jusqu'à 1 patient sur 100) :

- Toux,
- Pression artérielle basse,
- Etourdissements,
- Déshydratation (avec des symptômes suivants : soif, bouche et langue sèches, uriner peu fréquemment, urines sombres, peau sèche),
- Douleurs musculaires,
- Fatigue,
- Sensations de picotements ou d'engourdissement,
- Vision trouble,
- Bruits (par exemple sifflements, bourdonnements) dans les oreilles.

Très rares (peut affecter jusqu'à 1 patient sur 10 000) :

- Sensations vertigineuses,
 - Diarrhées,
 - Douleurs articulaires.
- Fréquence indéterminée (la fréquence ne peut être estimée à partir des données disponibles) :**
- Difficultés respiratoires,
 - Diminution importante du débit urinaire,
 - Taux faible de sodium dans le sang (qui peut provoquer une fatigue, une confusion, un spasme musculaire et/ou des convulsions dans des cas sévères),
 - Taux faible de potassium dans le sang (accompagné parfois de faiblesse musculaire, de spasmes musculaires et d'anomalies du rythme cardiaque),
 - Taux faible de globules blancs dans le sang (avec des symptômes tels que fièvre, infections cutanées, mal de gorge ou aphtes dans la bouche dus à des infections, faiblesse),
 - Augmentation du taux de bilirubine dans le sang (ce qui peut, dans des cas sévères, entraîner un jaunissement de la peau et des yeux),
 - Augmentation du taux d'urée et de créatinine dans le sang (qui peut indiquer une fonction rénale anormale),
 - Augmentation du taux d'acide urique dans le sang (ce qui peut, dans des cas sévères,

diminution
d'éruption cutanée
dans la bouche
polymorphe)
Spasmes musculaires
Fièvre (pyrexie)
Faisiez-vous
SI VOUS RELISEZ
CETTE NOTICE
VEUILLEZ EN

CoStarVal®

Veuillez lire attentivement l'intégralité de cette notice avant de prendre ce médicament.

- Gardez cette notice, vous pourriez avoir besoin de la relire.
- Si vous avez toute autre question, si vous avez un doute, demandez plus d'informations à votre médecin ou à votre pharmacien.
- Ce médicament vous a été personnellement prescrit. Ne le donnez jamais à quelqu'un d'autre, même en cas de symptômes identiques, cela pourrait lui être nocif.
- Si l'un des effets indésirables devient grave ou si vous remarquez un effet indésirable non mentionné dans cette notice, parlez-en à votre médecin ou à votre pharmacien.

1. DENOMINATION

COSTARVAL® 160 mg/25 mg
COSTARVAL® 160 mg/12,5 mg
COSTARVAL® 80 mg/12,5 mg

2. COMPOSITION QUALITATIVE ET QUANTITATIVE

COSTARVAL® 160 mg/25 mg

Les substances actives sont :

Valisartan.....

Hydrochlorothiazide.....

COSTARVAL® 160 mg/12,5 mg

Les substances actives sont :

Valisartan.....

Hydrochlorothiazide.....

COSTARVAL® 80 mg/12,5 mg

Les substances actives sont :

Valisartan.....

Hydrochlorothiazide.....

80 mg
12,5 mg
Pour un comprimé pelliculé

Les autres composants :

Nouveau (en commun) : Cellulose microcristalline, Croscopolone, Silice colloïdale, Sulfate de magnésium, Amidon prégelatinisé, eau purifiée.
Pelliculage : Opadry orange (pour COSTARVAL® 160mg/25mg), Opadry I, COSTARVAL® 160 mg/12,5 mg et 80 mg/12,5 mg).

3. FORME PHARMACEUTIQUE

Ce médicament se présente en boîtes de 14 et 28 comprimés pelliculés.

4. CLASSE PHARMACO-THERAPEUTIQUE

COSTARVAL® contient deux substances actives appelées valisartan et hydrochlorothiazide. Ces deux substances agissent à contrôler la pression artérielle élevée (hypertension). Le valisartan appartient à la famille des antagonistes de l'angiotensine II qui agissent à contrôler l'hypertension artérielle. L'angiotensine II est une substance présente dans l'organisme, qui stimule la contraction des vaisseaux sanguins, ce qui conduit à une augmentation de la pression artérielle. Le valisartan agit en bloquant l'effet de l'angiotensine II. Ceci entraîne un relâchement des vaisseaux sanguins et une diminution de la pression artérielle. L'hydrochlorothiazide appartient à une classe de médicaments appelés diurétiques thiazidiques. L'hydrochlorothiazide augmente le débit urinaire, ce qui fait également baisser la pression artérielle.

5. INDICATIONS THERAPEUTIQUES :

COSTARVAL® est indiqué dans le traitement de l'hypertension artérielle qui n'est pas suffisamment contrôlée par une des substances administrée seule. L'hypertension artérielle augmente l'effort fourni par le cœur et les artères. En l'absence de traitement, l'hypertension peut endommager les vaisseaux sanguins du cerveau, du cœur et des reins et peut entraîner un accident vasculaire cérébral, une insuffisance cardiaque ou une insuffisance rénale. L'hypertension artérielle augmente le risque de crise cardiaque. Le fait d'abaisser votre pression artérielle jusqu'à un niveau normal permet de diminuer le risque d'apparition de ces pathologies.

6. POSOLOGIE ET MODE D'ADMINISTRATION

Veuillez à toujours prendre ce médicament en suivant exactement les indications de votre médecin afin d'obtenir les meilleurs résultats et réduire le risque d'effets indésirables. Vérifiez auprès de votre médecin ou pharmacien en cas de doute. Les personnes souffrant d'hypertension artérielle ne remarquent souvent aucun signe de la présence de cette maladie. De nombreuses personnes peuvent se sentir plutôt malades. C'est pourquoi il est d'autant plus important que vous respectiez les rendez-vous avec le médecin, même si vous vous sentez bien.

Posologie :

Votre médecin vous dira combien de comprimés de COSTARVAL® vous devez prendre. En fonction de votre réponse au traitement, votre médecin pourra vous prescrire une dose plus élevée ou une dose plus faible en fonction de vos besoins. La dose recommandée de COSTARVAL® est un comprimé par jour. Vous ne devez pas modifier la dose ou arrêter de prendre les comprimés sans l'avis de votre médecin.

Mode d'administration

Ce médicament doit être pris à la même heure chaque jour, en général le matin. Vous pouvez prendre COSTARVAL® avec ou sans aliments. Avez-le comprimé avec un verre d'eau.

Symptômes et instructions en cas de surdosage

Si vous avez pris plus de COSTARVAL® comprimé pelliculé que vous n'auriez dû : Si vous avez des sensations vertigineuses sévères et/ou des évanouissements, allez-vous et consultez immédiatement votre médecin. Si vous avez accidentellement pris trop de comprimés, consultez votre médecin, votre pharmacien ou l'hôpital.

Instructions en cas d'omission d'une ou de plusieurs doses

Si vous oubliez de prendre COSTARVAL®, comprimé pelliculé : Si vous avez oublié de prendre une dose, prenez-la dès que vous vous en souvenez. Toutefois, ne prenez pas la dose oubliée si le moment de votre prochaine prise est proche. Ne prenez pas de dose double pour compenser la dose que vous avez oubliée de prendre.

Risque de syndrome de sevrage

Si vous arrêtez de prendre COSTARVAL®, comprimé pelliculé : L'arrêt de votre traitement par COSTARVAL®, peut entraîner une aggravation de votre hypertension. N'arrêtez pas votre traitement sans l'avis contraire de votre médecin. Si vous avez d'autres questions sur l'utilisation de ce médicament, demandez plus d'informations à votre médecin ou à votre pharmacien.

PPV :

186DH30

Lot n° :

Exp :

les cas suivants :
1. à l'hydrochlorothiazide, aux dérivés
2. à l'hydrochlorothiazide (ou à
3. VAL®), comprimé pelliculé,
est également préférable d'éviter de
4. about de grossesse - voir rubrique
5. action des petits canaux biliaires dans
6. la bile dans le foie (cholestase),
7. est inférieur à la normale ou si votre
8. malgré un traitement,
9. lie et que vous êtes traité(e) par un
10. pression artérielle.
11. risiez à votre médecin et ne prenez

5205232

Vous devez immédiatement consulter votre médecin en cas de symptômes d'angioedème, tels que :

- Gonflement du visage, de la langue ou du pharynx.
- Difficultés à avaler.
- Urticaire et difficultés à respirer.
- Maladie sévère de la peau qui induit éruption, rougeur de la peau, formation de vésicules (ampoules) sur les lèvres, les yeux ou dans la bouche, desquamation de la peau (la peau qui pèle), fièvre (nécrolyse épidermique toxique).
- Baisse de la vision ou douleur dans les yeux dus à une pression oculaire élevée (signes possibles de glaucome aigu à l'angle fermé).
- Fièvre, mal de gorge, infection plus fréquentes (angino-tonsillite).

Si vous ressentez l'un de ces symptômes, arrêtez COSTARVAL®, comprimé pelliculé et contactez immédiatement votre médecin (voir également rubrique « CONTRE-INDICATION »).

Les autres effets indésirables incluent :

Peu fréquents (peut affecter jusqu'à 1 patient sur 100) :

- Toux.
- Pression artérielle basse.
- Etourdissements.
- Déshydratation (avec des symptômes suivants : soif, bouche et langue sèches, uriner peu fréquemment, urines sombres, peau sèche).
- Douleurs musculaires.
- Fatigue.
- Sensations de picotements ou d'engourdissement.
- Vision trouble.
- Brûls (par exemple écoulements, bouillonnements) dans les oreilles.

Très rares (peut affecter jusqu'à 1 patient sur 10 000) :

- Sensations vertigineuses.
- Diarrhées.
- Douleurs articulaires.
- Fréquence indétectable à la fréquence ne peut être estimée à partir des données disponibles).
- Difficultés respiratoires.
- Diminution importante du débit urinaire.
- Taux faible de sodium dans le sang (qui peut provoquer une fatigue, une confusion, un spasme musculaire et/ou des convulsions dans des cas sévères).
- Taux faible de potassium dans le sang (accompagné parfois de faiblesse musculaire, de spasmes musculaires et d'anomalies du rythme cardiaque).
- Taux faible de globules blancs dans le sang (avec des symptômes tels que fièvre, infections cutanées, mal de gorge ou aphtes dans la bouche dus à des infections, faiblesse).
- Augmentation du taux de bilirubine dans le sang (ce qui peut, dans des cas sévères, entraîner un jaunissement de la peau et des yeux).
- Augmentation du taux d'urée et de créatinine dans le sang (qui peut indiquer une fonction rénale anormale).
- Augmentation du taux d'acide urique dans le sang (ce qui peut, dans des cas sévères,

diminution
d'éruption cutanée
dans la bouche
polymorphe)
Spasmes musculaires
Fièvre (pyrexie)
Faisiez-vous
SI VOUS RELISEZ
CETTE NOTICE
VEUILLEZ EN

NEBILET® 5 mg

Veuillez lire attentivement l'intégralité de cette notice avant d'utiliser ce médicament.

- Gardez cette notice, vous pourriez avoir besoin de la relire.
- Si vous avez d'autres questions, si vous avez un doute, demandez plus d'informations à votre médecin ou votre pharmacien.

Ce médicament vous a été personnellement prescrit. Ne le donnez jamais à quelqu'un d'autre, même en cas de symptômes identiques, cela pourrait lui être nocif.

NEBILET 5 mg, comprimé quadrisécatable

La substance active est :

Nébivolol

Sous forme de chlorhydrate de nébivolol pour un comprimé quadrisécatable

Les autres composants sont :

Polysorbate 80, hypromellose, lactose, amidon de maïs, croscarmellose sodique, cellulose microcristalline, silice colloïdale anhydre, stéarate de magnésium.

1. QU'EST-CE QUE NEBILET 5 mg, comprimé quadrisécatable

ET DANS QUEL CAS EST-IL UTILISÉ ?

(un médicament protecteur utilisé dans le traitement du cancer);

Médicaments pour traiter un excès d'acidité dans l'estomac ou les ulcères (médicament antiacide), par exemple la cimétidine ; NEBILET 5 mg doit être pris pendant les repas et l'antiacide entre les repas.

L'utilisation de ces médicaments est généralement déconseillée sous traitement par nébivolol sauf avis contraire de votre médecin.

3. COMMENT PRENDRE NEBILET 5 mg, comprimé quadrisécatable ?

Hypertension

généralement d'un comprimé par jour.

Les personnes âgées et chez les insuffisants rénaux,

la dose initiale est de 1/2 comprimé par jour.

Si l'hypertension se manifeste généralement

dans les premières semaines de traitement, l'effet maximal

apparaît qu'au bout de 4 semaines.

Le médecin peut décider d'associer d'autres

médicaments antihypertenseurs, en cas de réponse insuffisante.

Insuffisance cardiaque chronique stable

La posologie est adaptée à chaque patient, par augmentation progressive des doses toutes les 1 à 2 semaines en fonction de la tolérance.

* VIGNETTE

NEBILET® 5mg
28 comprimés O
PPV 87DH50

V136132/01



NEBILET® 5 mg

Veuillez lire attentivement l'intégralité de cette notice avant d'utiliser ce médicament.

- Gardez cette notice, vous pourriez avoir besoin de la relire.
- Si vous avez d'autres questions, si vous avez un doute, demandez plus d'informations à votre médecin ou votre pharmacien.

Ce médicament vous a été personnellement prescrit. Ne le donnez jamais à quelqu'un d'autre, même en cas de symptômes identiques, cela pourrait lui être nocif.

NEBILET 5 mg, comprimé quadrisécatable

La substance active est :

Nébivolol

Sous forme de chlorhydrate de nébivolol pour un comprimé quadrisécatable

Les autres composants sont :

Polysorbate 80, hypromellose, lactose, amidon de maïs, croscarmellose sodique, cellulose microcristalline, silice colloïdale anhydre, stéarate de magnésium.

1. QU'EST-CE QUE NEBILET 5 mg, comprimé quadrisécatable

ET DANS QUEL CAS EST-IL UTILISÉ ?

(un médicament protecteur utilisé dans le traitement du cancer);

Médicaments pour traiter un excès d'acidité dans l'estomac ou les ulcères (médicament antiacide), par exemple la cimétidine ; NEBILET 5 mg doit être pris pendant les repas et l'antiacide entre les repas.

L'utilisation de ces médicaments est généralement déconseillée sous traitement par nébivolol sauf avis contraire de votre médecin.

3. COMMENT PRENDRE NEBILET 5 mg, comprimé quadrisécatable ?

Hypertension

généralement d'un comprimé par jour.

Les personnes âgées et chez les insuffisants rénaux,

la dose initiale est de 1/2 comprimé par jour.

Si l'hypertension se manifeste généralement

dans les premières semaines de traitement, l'effet maximal

apparaît qu'au bout de 4 semaines.

Le médecin peut décider d'associer d'autres

médicaments antihypertenseurs, en cas de réponse insuffisante.

Insuffisance cardiaque chronique stable

La posologie est adaptée à chaque patient, par augmentation progressive des doses toutes les 1 à 2 semaines en fonction de la tolérance.

* VIGNETTE

NEBILET® 5mg

28 comprimés

PPV 87DH50

V136132/01



NEBILET® 5 mg

Veuillez lire attentivement l'intégralité de cette notice avant d'utiliser ce médicament.

- Gardez cette notice, vous pourriez avoir besoin de la relire.
- Si vous avez d'autres questions, si vous avez un doute, demandez plus d'informations à votre médecin ou votre pharmacien.

Ce médicament vous a été personnellement prescrit. Ne le donnez jamais à quelqu'un d'autre, même en cas de symptômes identiques, cela pourrait lui être nocif.

NEBILET 5 mg, comprimé quadrisécatable

La substance active est :

Nébivolol

Sous forme de chlorhydrate de nébivolol pour un comprimé quadrisécatable

Les autres composants sont :

Polysorbate 80, hypromellose, lactose, amidon de maïs, croscarmellose sodique, cellulose microcristalline, silice colloïdale anhydre, stéarate de magnésium.

1. QU'EST-CE QUE NEBILET 5 mg, comprimé quadrisécatable

ET DANS QUEL CAS EST-IL UTILISÉ ?

(un médicament protecteur utilisé dans le traitement du cancer);

Médicaments pour traiter un excès d'acidité dans l'estomac ou les ulcères (médicament antiacide), par exemple la cimétidine ; NEBILET 5 mg doit être pris pendant les repas et l'antiacide entre les repas.

L'utilisation de ces médicaments est généralement déconseillée sous traitement par nébivolol sauf avis contraire de votre médecin.

3. COMMENT PRENDRE NEBILET 5 mg, comprimé quadrisécatable ?

Hypertension

généralement d'un comprimé par jour.

Les personnes âgées et chez les insuffisants rénaux,

la dose initiale est de 1/2 comprimé par jour.

Si l'hypertension se manifeste généralement

dans les premières semaines de traitement, l'effet maximal

apparaît qu'au bout de 4 semaines.

Le médecin peut décider d'associer d'autres

médicaments antihypertenseurs, en cas de réponse insuffisante.

Insuffisance cardiaque chronique stable

La posologie est adaptée à chaque patient, par augmentation progressive des doses toutes les 1 à 2 semaines en fonction de la tolérance.

* VIGNETTE

NEBILET® 5mg

28 comprimés

PPV 87DH50

V136132/01



10mm/mV 25mm/s

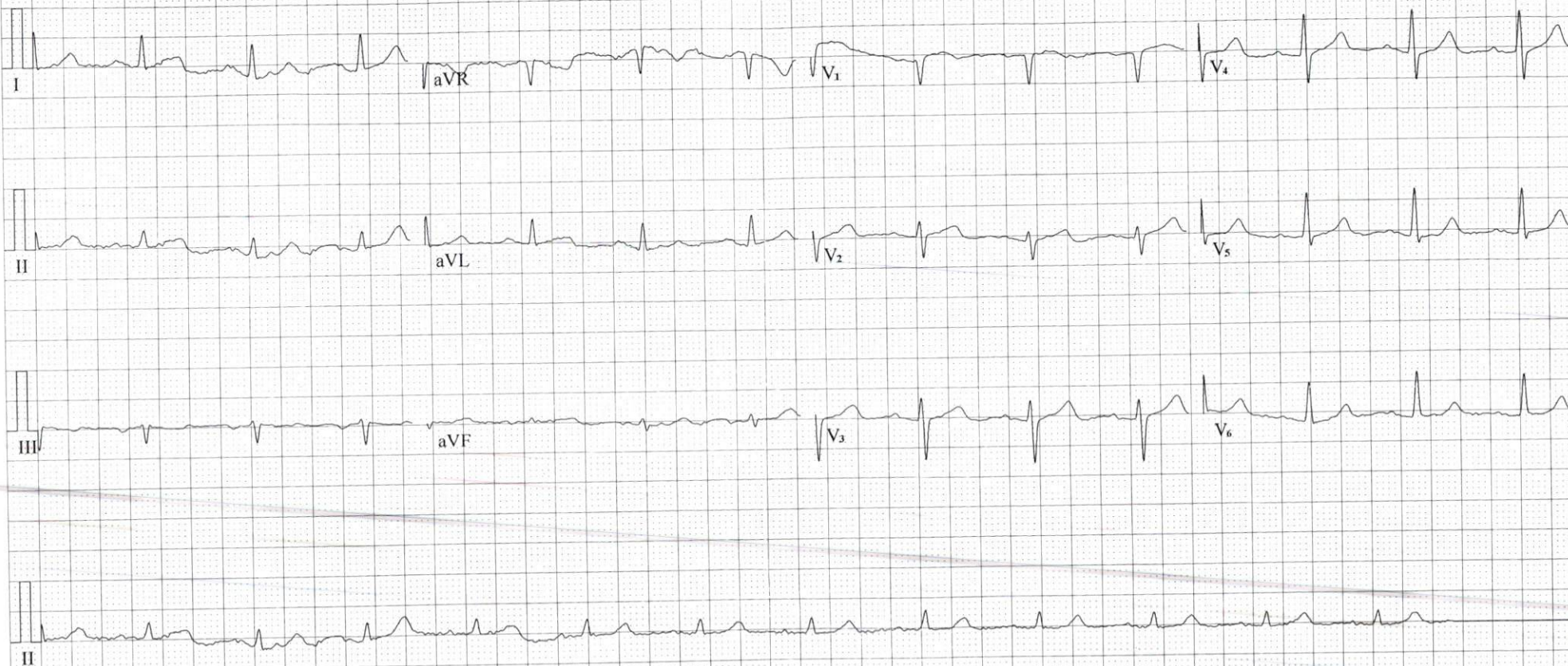

Fréquence :	1000 Hz	Intervalle PR :	132 ms
Durée Echantillon :	10 s	Intervalle QT :	387 ms
FC :	81 bpm	Intervalle QTc :	449 ms
Durée P :	90 ms	Axe P :	-12.7°
Durée QRS :	111 ms	Axe QRS :	0.9°
Durée T :	246 ms	Axe T :	25.4°

Suggestion :

Dr. J. SIBAI
CARDIOLOGUE

Angle 38. Bd. Yacout et
1, Rue El Araar - Casablanca
Tél.: 05 22 48 79 79 - 05 22 48 78 90

Signature Médecin:

Filtre Principal:On Filtre ADS:On