

RECOMMANDATIONS IMPORTANTES A LIRE POUR ACTIVER LES REMBOURSEMENTS ET EVITER LES REJETS

Conditions générales :

- Le cadre réservé à l'adhérent doit être dûment renseigné.
- Le cadre réservé au médecin doit être renseigné par le praticien lui-même notamment la nature de la maladie.
- La validité de la feuille de soins est limitée à 3 mois à compter de la première consultation.
- L'entente préalable est exigée pour toute hospitalisation médicale, chirurgicale, soins dentaires spéciaux, extractions multiples, parodontie orthodontie, prothèses dentaires, prothèses auditives ou orthopédiques ainsi que pour tous les actes effectués en série.
- En cas d'accident, une déclaration précisant les causes et circonstances de l'accident est à joindre à la feuille de soins.

Pharmacie :

- Les vignettes des médicaments doivent être obligatoirement jointes aux ordonnances.
- Pour les médicaments sans vignettes une facture de la pharmacie doit être jointe.

Radiologie et Biologie :

- La facture ainsi qu'une copie des résultats des analyses ou du compte rendu (sous pli confidentiel) doivent être jointes à l'ordonnance médicale pour toute demande de remboursement.
- Un pli confidentiel du médecin prescripteur des analyses ou radios peut être demandé par le médecin conseil de la mutuelle.

Optique :

- L'ordonnance du médecin prescripteur et la facture de l'opticien sont à joindre à la feuille de soins.

Rééducation :

- L'entente préalable renseignée par le médecin prescripteur est exigée avant le début des séances de rééducations.
- Pour le remboursement, la facture et le calendrier des séances effectuées sont à joindre à la feuille de soins.

Dentaire :

- En cas de prothèses ou de traitement canaux, l'accord préalable renseigné sur la feuille de soins est obligatoire avant le début de traitement.
- La facture doit être jointe à la feuille de soins pour toute demande de remboursement.
- La radio-après soins est obligatoire en cas de prothèses ou de traitement canaux.

Maladie et Affection Longue Durée ALD et ALC :

- La déclaration de maladie chronique doit être renseignée par le médecin prescripteur et renouvelée tous les 6 mois.

Adresses Mails utiles

- Réclamation : contact@mupras.com
- Prise en charge : pec@mupras.com
- Adhésion et changement de statut : adhesion@mupras.com

La MUPRAS garantit le respect de la loi n° 09-08 relative à la protection des personnes physiques à l'égard du traitement des données à caractère personnel.

MUPRAS : Centre Allal Ben Abdellah - 6ème Etage-Angle-Rue Mohamed Fakir et Rue Allal Ben Abdellah - Quartier de l'Horloge
Casablanca 20000 - Tél. : 05 22 20 45 45 (LG) - Fax : 05 22 22 78 18 - www.mupras.com



MUPRAS
Mutuelle de Prévoyance
& d'Actions Sociales
de Royal Air Maroc

Déclaration de Maladie

N° W21-648752

119796

☒ Maladie ☐ Dentaire ☐ Optique ☐ Autres

Cadre réservé à l'adhérent (e)

Matricule : 0715 Société : RAM

☐ Actif ☒ Pensionné(e) ☐ Autre :

Nom & Prénom : BENCHEKRONE Mohamed

Date de naissance : 01-07-1948

Adresse : 19 Rue Yasmine Hay Errahja (Beausjour)

Tél : 0671543864 Total des frais engagés : Dhs

Cadre réservé au Médecin

Cachet du médecin :

Dr. Abdelham SEBTI
CARDIOLOGUE
33, Rue du Yamen (ex. Soldat Jouvencel)
Bd, 11 Janvier CASABLANCA
Tél: 0522 44 75 81 - 0522 31 57 70

Date de consultation :

Nom et prénom du malade : BEN CHEKROUN Ned

Lien de parenté : ☒ Lui-même ☐ Conjoint ☐ Enfant

Nature de la maladie :

En cas d'accident préciser les causes et circonstances :

Dans le cas où la maladie aurait un caractère confidentiel, communiquer les renseignements sous pli confidentiel à l'attention du médecin conseil de la Mutuelle.

J'atteste sur l'honneur l'exactitude des renseignements portés sur la présente déclaration. Je déclare avoir pris connaissance de la clause relative à la protection des données personnelles.

Fait à : Casa Le : 16 / 06 / 2022

Signature de l'adhérent(e) :

H. HAKANI

Autorisation CNDP N° : A-A-215/2019

[illegible]

EXECUTION DES ORDONNANCES		
Cachet du Pharmacien ou du Fournisseur	Date	Montant de la Facture
Pharmacie Des Clubs Dr ESSAADOUNI Yasmine 18 Rue Annasme-Beausejour Tels: 0522 36 26 32	13/6/2022	525.80

ANALYSES - RADIOGRAPHIES			
Cachet et signature du Laboratoire et du Radiologue	Date	Désignation des Coefficients	Montant des Honoraires

AUXILIAIRES MEDICAUX						
Cachet et signature du Particien	Date des Soins	Nombre				Montant détaillé des Honoraires
		A M	P C	IM	IV	

RELEVÉ DES FRAIS ET HONORAIRES

Le praticien est prié de préciser la dent traitée, l'acte pratiqué en indiquant la nature des soins.

Important :

Veuillez joindre les radiographies en cas de prothèses ou de traitement canaux, ainsi que le bilan de l'ODF.

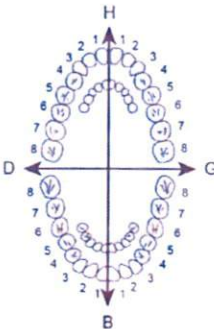
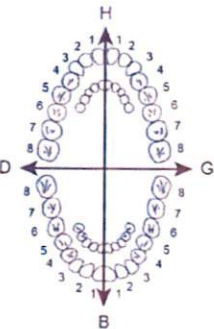
SOINS DENTAIRES	Dents Traitées	Nature des Soins	Coefficient	INP : <input type="text"/>
				COEFFICIENT DES TRAVAUX <input type="text"/>
				MONTANTS DES SOINS <input type="text"/>
				DEBUT D'EXECUTION <input type="text"/>
				FIN D'EXECUTION <input type="text"/>
O.D.F PROTHESES DENTAIRES 	DETERMINATION DU COEFFICIENT MASTICATOIRE			COEFFICIENT DES TRAVAUX <input type="text"/>
	<div style="display: flex; justify-content: space-between;"> <div style="text-align: center;"> H 25533412 00000000 D </div> <div style="text-align: center;"> G 21433552 00000000 00000000 35533411 B </div> </div>			MONTANTS DES SOINS <input type="text"/>
	(Création, remont, adjonction) Fonctionnel, Thérapeutique, nécessaire à la profession			DATE DU DEVIS <input type="text"/>
				DATE DE L'EXECUTION <input type="text"/>

VISA ET CACHET DU PRATICIEN ATTESTANT LE DEVIS

VISA ET CACHET DU PRATICIEN ATTESTANT L'EXECUTION

VISA ET CACHET DU PRATICIEN ATTESTANT L'EXECUTION

جراحة تشخيص واستكشاف أمراض القلب والأوعية الدموية Cabinet de Consultation et d'Exploration Cardio Vasculaire

Dr. Abdesselam SEBTI
Cardiologue
Diplôme de la Faculté de Médecine
de Toulouse - France



الدكتور عبد السلام السبتي
اختصاصي في أمراض القلب
خريج كلية الطب بتولوز - فرنسا

Casablanca, le

13 4 22

Bernard LAMONNE

41.80 x2

Avlocardyl 40

127.40 x3

ROZAST 10

525.80

Dr. 3 106



AVLOCARDYL 40MG
CP SEC 850
P.P.V: 41DH60
LOT: 21E007N
PER: 05 2024
6 118000 010227

AVLOCARDYL 40MG
CP SEC 850
P.P.V: 41DH60
LOT: 21E007N
PER: 05 2024
6 118000 010227

Pharmacie Des Clubs
Dr ESSAADOUNI Yasmina
18 Rue Annasine- Beausejour
Casablanca- Tél: 0522 36 26 32

Dr. Abdesslam SEBTI
CARDIOLOGUE
33, Rue du Yamen (ex Soldat Jouvencel)
Bd, 11 Janvier - CASABLANCA
Tél: 0522 44 75 81 - 0522 31 57 70

E-mail : drsebti@hotmail.com

33, زنقة اليمين - شارع 11 يناير - الدار البيضاء - الهاتف : ع : 05 22 44 75 81 / 05 22 31 57 70
33, Rue du Yamen (ex. Soldat Jouvencel) - Bd. 11 Janvier - Casablanca - Tél. : C. : 05 22 44 75 81/05 22 31 57 70

ROZAT® 10, 20 mg

Rosuvastatine

Comprimé pelliculé Boîte de 28

Veuillez lire attentivement l'intégralité de cette notice avant d'utiliser ce médicament.

- Gardez cette notice, vous pourriez avoir besoin de la relire.
- Si vous avez toute autre question, si vous avez un doute, demandez plus d'informations à votre médecin ou à votre pharmacien.

• Ce médicament vous a été personnellement prescrit.

• Si l'un des effets indésirables devient un effet indésirable non mentionné dans cette notice, consultez votre médecin ou votre pharmacien.

Composition du médicament :

Composition qualitative et quantitative par unité de prise :

Rosuvastatine

Rosuvastatine

Les autres composants sont :

Cellulose microcristalline (Avice) PH 200
carbonate anhydre, croscopolone, stéarate
de magnésium, AMB 80W34464 Pink, eau purifiée.

Liste des excipients à effet notoire

Classe pharmacothérapeutique ou type d'activité :

ROZAT® appartient au groupe des médicaments appelés statines.

Indications thérapeutiques :

ROZAT® comprimé pelliculé vous a été prescrit parce que :

- Vous avez un taux élevé de cholestérol ce qui signifie que vous présentez un risque de faire une attaque cardiaque ou un accident vasculaire cérébral. ROZAT® comprimé pelliculé est utilisé chez les adultes, les adolescents et les enfants âgés de 6 ans et plus pour traiter un taux de cholestérol élevé.

Il vous est recommandé de prendre des statines, car parfois un régime alimentaire adapté et une activité physique ne suffisent pas à corriger votre taux de cholestérol. Vous devez poursuivre le régime hypocholestérolémiant et l'activité physique en même temps que la prise de ROZAT® comprimé pelliculé.

- Vous avez d'autres facteurs qui augmentent votre risque d'avoir une attaque cardiaque, un accident vasculaire cérébral ou des problèmes de santé liés à ces facteurs.

Une attaque cardiaque, un accident vasculaire cérébral ou des problèmes de santé liés à ces facteurs peuvent être causés par une maladie appelée l'athérosclérose. L'athérosclérose est due à une accumulation de dépôts de graisse dans vos artères.

Pourquoi il est important de continuer de prendre ROZAT® comprimé pelliculé :

- ROZAT® comprimé pelliculé est utilisé pour corriger le taux de substances grasses dans le sang appelé lipides, le plus fréquent étant le cholestérol.

Il y a différents types de cholestérol trouvés dans le sang :

- le « mauvais cholestérol » (LDL-C) et le « bon cholestérol » (HDL-C).
- ROZAT® comprimé pelliculé peut réduire le « mauvais cholestérol » et augmenter le « bon cholestérol ».

Il agit en aidant à bloquer la production de « mauvais cholestérol » par votre organisme. Il améliore également l'aptitude de votre corps à éliminer de votre sang.

Pour la plupart des personnes, un taux de cholestérol élevé n'a pas de conséquence sur la façon dont elles se sentent parce que cela n'entraîne aucun symptôme. Cependant, sans traitement, des dépôts gras peuvent s'accumuler sur la paroi des vaisseaux sanguins et réduire leur diamètre.

Parfois, ce rétrécissement des vaisseaux peut empêcher le passage du sang jusqu'au cœur ou au cerveau conduisant à une attaque cardiaque ou à un accident vasculaire cérébral.

En diminuant votre taux de cholestérol, vous pouvez réduire le risque d'avoir une attaque cardiaque, un accident vasculaire cérébral ou des problèmes de santé qui y sont liés.

Il est très important de continuer à prendre ROZAT® comprimé pelliculé, même si votre taux de cholestérol revient à la normale, parce qu'il prévient la remontée de votre taux de cholestérol et donc l'accumulation de dépôts de graisse. Cependant, vous devez arrêter votre traitement si votre médecin vous le dit, ou si vous découvrez que vous êtes enceinte.

Posologie Mode et voies d'administration, Fréquence d'administration et Durée du traitement :

Doses usuelles chez les adultes.

Si vous prenez ROZAT® comprimé pelliculé pour un taux de cholestérol élevé :

Dose initiale :

Votre traitement avec ROZAT® comprimé pelliculé doit débuter avec une dose de 5 ou 10 mg, même si vous preniez une dose plus élevée d'une autre statine avant.

Le choix de la dose initiale dépendra de :

- Votre taux de cholestérol.
- Vos risques d'avoir une attaque cardiaque ou un accident vasculaire cérébral.
- Facteurs pouvant vous rendre plus sensible à certains effets indésirables.

Veuillez vérifier auprès de votre médecin ou pharmacien la dose

initiale qui vous est le mieux adaptée.

Une dose initiale de 5 mg par jour est recommandée chez les patients :

- D'origine asiatique : (japonais, chinois, philippin, vietnamien, coréen et indien).
- Agés de plus de 70 ans ;
- Présentant une insuffisance rénale modérée.
- Présentant des facteurs prédisposant à une myopathie (atteinte musculaire).

Augmentation de la dose et dose maximale quotidienne :

jusqu'à ce que la dose atteigne 5 mg, voire 20 mg

peut décider de la dose.

Une prise de dose, une période de 24 heures, une prise de dose, une période de 24 heures, une prise de dose, une période de 24 heures.

Une prise de dose, une période de 24 heures, une prise de dose, une période de 24 heures, une prise de dose, une période de 24 heures.

Une prise de dose, une période de 24 heures, une prise de dose, une période de 24 heures, une prise de dose, une période de 24 heures.

Une prise de dose, une période de 24 heures, une prise de dose, une période de 24 heures, une prise de dose, une période de 24 heures.

Une prise de dose, une période de 24 heures, une prise de dose, une période de 24 heures, une prise de dose, une période de 24 heures.

Une prise de dose, une période de 24 heures, une prise de dose, une période de 24 heures, une prise de dose, une période de 24 heures.

Une prise de dose, une période de 24 heures, une prise de dose, une période de 24 heures, une prise de dose, une période de 24 heures.

Une prise de dose, une période de 24 heures, une prise de dose, une période de 24 heures, une prise de dose, une période de 24 heures.

Une prise de dose, une période de 24 heures, une prise de dose, une période de 24 heures, une prise de dose, une période de 24 heures.

Une prise de dose, une période de 24 heures, une prise de dose, une période de 24 heures, une prise de dose, une période de 24 heures.

Une prise de dose, une période de 24 heures, une prise de dose, une période de 24 heures, une prise de dose, une période de 24 heures.

Une prise de dose, une période de 24 heures, une prise de dose, une période de 24 heures, une prise de dose, une période de 24 heures.

Une prise de dose, une période de 24 heures, une prise de dose, une période de 24 heures, une prise de dose, une période de 24 heures.

Une prise de dose, une période de 24 heures, une prise de dose, une période de 24 heures, une prise de dose, une période de 24 heures.

Une prise de dose, une période de 24 heures, une prise de dose, une période de 24 heures, une prise de dose, une période de 24 heures.

Une prise de dose, une période de 24 heures, une prise de dose, une période de 24 heures, une prise de dose, une période de 24 heures.

Une prise de dose, une période de 24 heures, une prise de dose, une période de 24 heures, une prise de dose, une période de 24 heures.

Une prise de dose, une période de 24 heures, une prise de dose, une période de 24 heures, une prise de dose, une période de 24 heures.

Une prise de dose, une période de 24 heures, une prise de dose, une période de 24 heures, une prise de dose, une période de 24 heures.

Une prise de dose, une période de 24 heures, une prise de dose, une période de 24 heures, une prise de dose, une période de 24 heures.

Une prise de dose, une période de 24 heures, une prise de dose, une période de 24 heures, une prise de dose, une période de 24 heures.

Une prise de dose, une période de 24 heures, une prise de dose, une période de 24 heures, une prise de dose, une période de 24 heures.

Une prise de dose, une période de 24 heures, une prise de dose, une période de 24 heures, une prise de dose, une période de 24 heures.

Une prise de dose, une période de 24 heures, une prise de dose, une période de 24 heures, une prise de dose, une période de 24 heures.

Une prise de dose, une période de 24 heures, une prise de dose, une période de 24 heures, une prise de dose, une période de 24 heures.

Une prise de dose, une période de 24 heures, une prise de dose, une période de 24 heures, une prise de dose, une période de 24 heures.

Une prise de dose, une période de 24 heures, une prise de dose, une période de 24 heures, une prise de dose, une période de 24 heures.

Une prise de dose, une période de 24 heures, une prise de dose, une période de 24 heures, une prise de dose, une période de 24 heures.

Une prise de dose, une période de 24 heures, une prise de dose, une période de 24 heures, une prise de dose, une période de 24 heures.

Une prise de dose, une période de 24 heures, une prise de dose, une période de 24 heures, une prise de dose, une période de 24 heures.

Une prise de dose, une période de 24 heures, une prise de dose, une période de 24 heures, une prise de dose, une période de 24 heures.

Une prise de dose, une période de 24 heures, une prise de dose, une période de 24 heures, une prise de dose, une période de 24 heures.

Une prise de dose, une période de 24 heures, une prise de dose, une période de 24 heures, une prise de dose, une période de 24 heures.

Une prise de dose, une période de 24 heures, une prise de dose, une période de 24 heures, une prise de dose, une période de 24 heures.

Une prise de dose, une période de 24 heures, une prise de dose, une période de 24 heures, une prise de dose, une période de 24 heures.

Une prise de dose, une période de 24 heures, une prise de dose, une période de 24 heures, une prise de dose, une période de 24 heures.

Une prise de dose, une période de 24 heures, une prise de dose, une période de 24 heures, une prise de dose, une période de 24 heures.

Une prise de dose, une période de 24 heures, une prise de dose, une période de 24 heures, une prise de dose, une période de 24 heures.

Une prise de dose, une période de 24 heures, une prise de dose, une période de 24 heures, une prise de dose, une période de 24 heures.

Une prise de dose, une période de 24 heures, une prise de dose, une période de 24 heures, une prise de dose, une période de 24 heures.

Une prise de dose, une période de 24 heures, une prise de dose, une période de 24 heures, une prise de dose, une période de 24 heures.

Une prise de dose, une période de 24 heures, une prise de dose, une période de 24 heures, une prise de dose, une période de 24 heures.

Une prise de dose, une période de 24 heures, une prise de dose, une période de 24 heures, une prise de dose, une période de 24 heures.

Une prise de dose, une période de 24 heures, une prise de dose, une période de 24 heures, une prise de dose, une période de 24 heures.

Une prise de dose, une période de 24 heures, une prise de dose, une période de 24 heures, une prise de dose, une période de 24 heures.

Une prise de dose, une période de 24 heures, une prise de dose, une période de 24 heures, une prise de dose, une période de 24 heures.

Une prise de dose, une période de 24 heures, une prise de dose, une période de 24 heures, une prise de dose, une période de 24 heures.

Une prise de dose, une période de 24 heures, une prise de dose, une période de 24 heures, une prise de dose, une période de 24 heures.

Une prise de dose, une période de 24 heures, une prise de dose, une période de 24 heures, une prise de dose, une période de 24 heures.

Une prise de dose, une période de 24 heures, une prise de dose, une période de 24 heures, une prise de dose, une période de 24 heures.

Une prise de dose, une période de 24 heures, une prise de dose, une période de 24 heures, une prise de dose, une période de 24 heures.

Une prise de dose, une période de 24 heures, une prise de dose, une période de 24 heures, une prise de dose, une période de 24 heures.

Une prise de dose, une période de 24 heures, une prise de dose, une période de 24 heures, une prise de dose, une période de 24 heures.

Une prise de dose, une période de 24 heures, une prise de dose, une période de 24 heures, une prise de dose, une période de 24 heures.

Une prise de dose, une période de 24 heures, une prise de dose, une période de 24 heures, une prise de dose, une période de 24 heures.

Une prise de dose, une période de 24 heures, une prise de dose, une période de 24 heures, une prise de dose, une période de 24 heures.

Une prise de dose, une période de 24 heures, une prise de dose, une période de 24 heures, une prise de dose, une période de 24 heures.

Une prise de dose, une période de 24 heures, une prise de dose, une période de 24 heures, une prise de dose, une période de 24 heures.

Une prise de dose, une période de 24 heures, une prise de dose, une période de 24 heures, une prise de dose, une période de 24 heures.

Une prise de dose, une période de 24 heures, une prise de dose, une période de 24 heures, une prise de dose, une période de 24 heures.

Une prise de dose, une période de 24 heures, une prise de dose, une période de 24 heures, une prise de dose, une période de 24 heures.

Une prise de dose, une période de 24 heures, une prise de dose, une période de 24 heures, une prise de dose, une période de 24 heures.

Une prise de dose, une période de 24 heures, une prise de dose, une période de 24 heures, une prise de dose, une période de 24 heures.

Une prise de dose, une période de 24 heures, une prise de dose, une période de 24 heures, une prise de dose, une période de 24 heures.

Une prise de dose, une période de 24 heures, une prise de dose, une période de 24 heures, une prise de dose, une période de 24 heures.

Une prise de dose, une période de 24 heures, une prise de dose, une période de 24 heures, une prise de dose, une période de 24 heures.

Une prise de dose, une période de 24 heures, une prise de dose, une période de 24 heures, une prise de dose, une période de 24 heures.

Une prise de dose, une période de 24 heures, une prise de dose, une période de 24 heures, une prise de dose, une période de 24 heures.

Une prise de dose, une période de 24 heures, une prise de dose, une période de 24 heures, une prise de dose, une période de 24 heures.

Une prise de dose, une période de 24 heures, une prise de dose, une période de 24 heures, une prise de dose, une période de 24 heures.

Une prise de dose, une période de 24 heures, une prise de dose, une période de 24 heures, une prise de dose, une période de 24 heures.

Une prise de dose, une période de 24 heures, une prise de dose, une période de 24 heures, une prise de dose, une période de 24 heures.

Une prise de dose, une période de 24 heures, une prise de dose, une période de 24 heures, une prise de dose, une période de 24 heures.

Une prise de dose, une période de 24 heures, une prise de dose, une période de 24 heures, une prise de dose, une période de 24 heures.

Une prise de dose, une période de 24 heures, une prise de dose, une période de 24 heures, une prise de dose, une période de 24 heures.

Une prise de dose, une période de 24 heures, une prise de dose, une période de 24 heures, une prise de dose, une période de 24 heures.

Une prise de dose, une période de 24 heures, une prise de dose, une période de 24 heures, une prise de dose, une période de 24 heures.

Une prise de dose, une période de 24 heures, une prise de dose, une période de 24 heures, une prise de dose, une période de 24 heures.

Une prise de dose, une période de 24 heures, une prise de dose, une période de 24 heures, une prise de dose, une période de 24 heures.

Une prise de dose, une période de 24 heures, une prise de dose, une période de 24 heures, une prise de dose, une période de 24 heures.

PPV: 147DH40
PER: 10/23
LOT: K2905-2

Utilisation chez les enfants et adolescents âgés de 6 à 17 ans.

La dose initiale usuelle est de 5 mg. Votre docteur pourra augmenter votre dose afin de trouver la dose adaptée de ROZAT® comprimé pelliculé. La dose maximale de ROZAT® comprimé pelliculé est 10 mg par jour pour les enfants âgés de 6 à 9 ans et de 20 mg par jour pour les enfants âgés de 10 à 17 ans. Prenez cette dose une fois par jour. La dose de 40 mg de ROZAT® comprimé pelliculé ne doit pas être utilisée chez les enfants.

Mode et voies d'administration :

Prenez chaque comprimé en entier avec de l'eau.

Durée du traitement et fréquence d'administration :

ROZAT® doit être pris une fois par jour. Vous pouvez prendre le comprimé à tout moment de la journée avec ou sans nourriture.

Il est recommandé de prendre votre comprimé chaque jour à la même heure, ceci vous évitera d'oublier de le prendre.

Contrôle régulier de votre cholestérol :

Il est important que vous retourniez voir votre médecin pour des contrôles réguliers de votre cholestérol afin d'être sûr que ce dernier est bien contrôlé.

Votre médecin peut décider d'augmenter la dose de ROZAT® comprimé pelliculé jusqu'à ce qu'elle soit appropriée pour vous.

Contre-indications :

Ne prenez jamais ROZAT® comprimé pelliculé :

- Si vous êtes allergique à la rosuvastatine ou à l'un des autres composants du produit.
- Si vous êtes enceinte, si vous allaitez, arrêtez immédiatement le traitement et prévenez votre médecin ; il convient de prendre un contraceptif approprié pour éviter d'être enceinte pendant le traitement par ROZAT® comprimé pelliculé.
- Si vous avez actuellement des problèmes hépatiques.
- Si vous avez des problèmes rénaux graves (si vous avez un doute, demandez à votre médecin).
- Si vous avez des troubles musculaires appelés myopathies (douleurs musculaires répétées ou inexpliquées).
- Si vous prenez de la ciclosporine (utilisée par exemple lors de greffes d'organes).

Effets indésirables :

Comme tous les médicaments, ce médicament peut provoquer des effets indésirables, mais ils ne surviennent pas systématiquement chez tout le monde.

Il est important que vous soyez informés des effets indésirables possibles. Ils sont habituellement légers et de courte durée.

Arrêtez de prendre ROZAT® comprimé pelliculé et consultez immédiatement un médecin : si vous avez les réactions allergiques suivantes :

- Difficulté à respirer avec ou sans gonflement du visage, des lèvres, de la langue et/ou de la gorge.
- Gonflement du visage, des lèvres, de la langue et/ou de la gorge qui peut causer des difficultés pour avaler.
- Démangeaison sévère de la peau (avec des cloques).

Consultez votre médecin immédiatement si vous ressentez des douleurs musculaires inhabituelles : qui durent anormalement longtemps. Les symptômes musculaires sont plus fréquents chez les enfants et adolescents que chez les adultes. Comme avec les autres statines, un très petit nombre de personnes ont eu des problèmes musculaires qui ont rarement entraîné un danger pour la vie de ces personnes (rhabdomyolyses).

Effets indésirables fréquents :

- maux de tête,
- douleurs d'estomac,
- constipation,
- sensation de malaise,
- douleurs musculaires,
- sentiment général de faiblesse,
- sensations vertigineuses,
- augmentation des protéines dans les urines à la dose de 40 mg, ceci revient généralement à la normale sans avoir à arrêter le

ROZAT® 10, 20 mg

Rosuvastatine

Comprimé pelliculé Boîte de 28

Veuillez lire attentivement l'intégralité de cette notice avant d'utiliser ce médicament.

- Gardez cette notice, vous pourriez avoir besoin de la relire.
- Si vous avez toute autre question, si vous avez un doute, demandez plus d'informations à votre médecin ou à votre pharmacien.

• Ce médicament vous a été personnellement prescrit.

• Si l'un des effets indésirables devient un effet indésirable non mentionné dans votre notice, consultez votre médecin ou votre pharmacien.

Composition du médicament :

Composition qualitative et quantitative par unité de prise :

Rosuvastatine

Rosuvastatine

Les autres composants sont :

Cellulose microcristalline (Avice) PH 200
carbonate anhydre, croscopolone, stéarate
de magnésium, AMB 80W34464 Pink, eau purifiée.

Liste des excipients à effet notoire

Classe pharmacothérapeutique ou type d'activité :

ROZAT® appartient au groupe des médicaments appelés statines.

Indications thérapeutiques :

ROZAT® comprimé pelliculé vous a été prescrit parce que :

- Vous avez un taux élevé de cholestérol ce qui signifie que vous présentez un risque de faire une attaque cardiaque ou un accident vasculaire cérébral. ROZAT® comprimé pelliculé est utilisé chez les adultes, les adolescents et les enfants âgés de 6 ans et plus pour traiter un taux de cholestérol élevé.

Il vous est recommandé de prendre des statines, car parfois un régime alimentaire adapté et une activité physique ne suffisent pas à corriger votre taux de cholestérol. Vous devez poursuivre le régime hypocholestérolémiant et l'activité physique en même temps que la prise de ROZAT® comprimé pelliculé.

- Vous avez d'autres facteurs qui augmentent votre risque d'avoir une attaque cardiaque, un accident vasculaire cérébral ou des problèmes de santé liés à ces facteurs.

Une attaque cardiaque, un accident vasculaire cérébral ou des problèmes de santé liés à ces facteurs peuvent être causés par une maladie appelée athérosclérose. L'athérosclérose est due à une accumulation de dépôts de graisse dans vos artères.

Pourquoi il est important de continuer de prendre ROZAT® comprimé pelliculé :

- ROZAT® comprimé pelliculé est utilisé pour corriger le taux de substances grasses dans le sang appelé lipides, le plus fréquent étant le cholestérol.

Il y a différents types de cholestérol trouvés dans le sang :

- le « mauvais cholestérol » (LDL-C) et le « bon cholestérol » (HDL-C).
- ROZAT® comprimé pelliculé peut réduire le « mauvais cholestérol » et augmenter le « bon cholestérol ».

Il agit en aidant à bloquer la production de « mauvais cholestérol » par votre organisme. Il améliore également l'aptitude de votre corps à éliminer de votre sang.

Pour la plupart des personnes, un taux de cholestérol élevé n'a pas de conséquence sur la façon dont elles se sentent parce que cela n'entraîne aucun symptôme. Cependant, sans traitement, des dépôts gras peuvent s'accumuler sur la paroi des vaisseaux sanguins et réduire leur diamètre.

Parfois, ce rétrécissement des vaisseaux peut empêcher le passage du sang jusqu'au cœur ou au cerveau conduisant à une attaque cardiaque ou à un accident vasculaire cérébral.

En diminuant votre taux de cholestérol, vous pouvez réduire le risque d'avoir une attaque cardiaque, un accident vasculaire cérébral ou des problèmes de santé qui y sont liés.

Il est très important de continuer à prendre ROZAT® comprimé pelliculé, même si votre taux de cholestérol revient à la normale, parce qu'il prévient la remontée de votre taux de cholestérol et donc l'accumulation de dépôts de graisse. Cependant, vous devez arrêter votre traitement si votre médecin vous le dit, ou si vous découvrez que vous êtes enceinte.

Posologie Mode et voies d'administration, Fréquence d'administration et Durée du traitement :

Doses usuelles chez les adultes.

Si vous prenez ROZAT® comprimé pelliculé pour un taux de cholestérol élevé :

Dose initiale :

Votre traitement avec ROZAT® comprimé pelliculé doit débuter avec une dose de 5 ou 10 mg, même si vous preniez une dose plus élevée d'une autre statine avant.

Le choix de la dose initiale dépendra de :

- Votre taux de cholestérol.
- Vos risques d'avoir une attaque cardiaque ou un accident vasculaire cérébral.
- Facteurs pouvant vous rendre plus sensible à certains effets indésirables.

Veuillez vérifier auprès de votre médecin ou pharmacien la dose

initiale qui vous est le mieux adaptée.

Une dose initiale de 5 mg par jour est recommandée chez les patients :

- D'origine asiatique : (japonais, chinois, philippin, vietnamien, coréen et indien).

• Agés de plus de 70 ans ;

• Présentant une insuffisance rénale modérée.

• Présentant des facteurs prédisposant à une myopathie (atteinte musculaire).

Augmentation de la dose et dose maximale quotidienne :

jusqu'à ce que la dose atteigne 5 mg, voire 20 mg

peut décider de la dose.

Une période de 4 semaines se passe concerne les effets indésirables vasculaires pour être baissé avec

duire le risque d'effets indésirables

sur. Cependant, si vous avez des effets indésirables

PPV: 147DH40
PER: 10/23
LOT: K2905-2

Utilisation chez les enfants et adolescents âgés de 6 à 17 ans.

La dose initiale usuelle est de 5 mg. Votre médecin pourra augmenter votre dose afin de trouver la dose adaptée de ROZAT® comprimé pelliculé. La dose maximale de ROZAT® comprimé pelliculé est 10 mg par jour pour les enfants âgés de 6 à 9 ans et de 20 mg par jour pour les enfants âgés de 10 à 17 ans. Prenez cette dose une fois par jour. La dose de 40 mg de ROZAT® comprimé pelliculé ne doit pas être utilisée chez les enfants.

Mode et voies d'administration :

Prenez chaque comprimé en entier avec de l'eau.

Durée du traitement et fréquence d'administration :

ROZAT® doit être pris une fois par jour. Vous pouvez prendre le comprimé à tout moment de la journée avec ou sans nourriture.

Il est recommandé de prendre votre comprimé chaque jour à la même heure, ceci vous évitera d'oublier de le prendre.

Contrôle régulier de votre cholestérol :

Il est important que vous retourniez voir votre médecin pour des contrôles réguliers de votre cholestérol afin d'être sûr que ce dernier est bien contrôlé.

Votre médecin peut décider d'augmenter la dose de ROZAT® comprimé pelliculé jusqu'à ce qu'elle soit appropriée pour vous.

Contre-indications :

Ne prenez jamais ROZAT® comprimé pelliculé :

- Si vous êtes allergique à la rosuvastatine ou à l'un des autres composants du produit.
- Si vous êtes enceinte, si vous allaitez, arrêtez immédiatement le traitement et prévenez votre médecin ; il convient de prendre un contraceptif approprié pour éviter d'être enceinte pendant le traitement par ROZAT® comprimé pelliculé.
- Si vous avez actuellement des problèmes hépatiques.
- Si vous avez des problèmes rénaux graves (si vous avez un doute, demandez à votre médecin).
- Si vous avez des troubles musculaires appelés myopathies (douleurs musculaires répétées ou inexpliquées).
- Si vous prenez de la ciclosporine (utilisée par exemple lors de greffes d'organes).

Effets indésirables :

Comme tous les médicaments, ce médicament peut provoquer des effets indésirables, mais ils ne surviennent pas systématiquement chez tout le monde.

Il est important que vous soyez informés des effets indésirables possibles. Ils sont habituellement légers et de courte durée.

Arrêtez de prendre ROZAT® comprimé pelliculé et consultez immédiatement un médecin : si vous avez les réactions allergiques suivantes :

- Difficulté à respirer avec un gros gonflement du visage, des lèvres, de la langue et/ou de la gorge.
- Gonflement du visage, des lèvres, de la langue et/ou de la gorge qui peut causer des difficultés pour avaler.
- Démangeaison sévère de la peau (avec des cloques).

Consultez votre médecin immédiatement si vous ressentez des douleurs musculaires inhabituelles : qui durent anormalement longtemps. Les symptômes musculaires sont plus fréquents chez les enfants et adolescents que chez les adultes. Comme avec les autres statines, un très petit nombre de personnes ont eu des problèmes musculaires qui ont rarement entraîné un danger pour la vie de ces personnes (rhabdomyolyses).

Effets indésirables fréquents :

- maux de tête,
- douleurs d'estomac,
- constipation,
- sensation de malaise,
- douleurs musculaires,
- sentiment général de faiblesse,
- sensations vertigineuses,
- augmentation des protéines dans les urines à la dose de 40 mg, ceci revient généralement à la normale sans avoir à arrêter le

ROZAT® 10, 20 mg

Rosuvastatine

Comprimé pelliculé Boîte de 28

Veuillez lire attentivement l'intégralité de cette notice avant d'utiliser ce médicament.

- Gardez cette notice, vous pourriez avoir besoin de la relire.
- Si vous avez toute autre question, si vous avez un doute, demandez plus d'informations à votre médecin ou à votre pharmacien.

• Ce médicament vous a été personnellement prescrit.

• Si l'un des effets indésirables devient un effet indésirable non mentionné dans cette notice, consultez votre médecin ou votre pharmacien.

Composition du médicament :

Composition qualitative et quantitative par unité de prise :

Rosuvastatine

Rosuvastatine

Les autres composants sont :

Cellulose microcristalline (Avice) PH 200
carbonate anhydre, croscopolone, stéarate
de magnésium, AMB 80W34464 Pink, eau purifiée.

Liste des excipients à effet notoire

Classe pharmacothérapeutique ou type d'activité :

ROZAT® appartient au groupe des médicaments appelés statines.

Indications thérapeutiques :

ROZAT® comprimé pelliculé vous a été prescrit parce que :

- Vous avez un taux élevé de cholestérol ce qui signifie que vous présentez un risque de faire une attaque cardiaque ou un accident vasculaire cérébral. ROZAT® comprimé pelliculé est utilisé chez les adultes, les adolescents et les enfants âgés de 6 ans et plus pour traiter un taux de cholestérol élevé.

Il vous est recommandé de prendre des statines, car parfois un régime alimentaire adapté et une activité physique ne suffisent pas à corriger votre taux de cholestérol. Vous devez poursuivre le régime hypocholestérolémiant et l'activité physique en même temps que la prise de ROZAT® comprimé pelliculé.

- Vous avez d'autres facteurs qui augmentent votre risque d'avoir une attaque cardiaque, un accident vasculaire cérébral ou des problèmes de santé liés à ces facteurs.

Une attaque cardiaque, un accident vasculaire cérébral ou des problèmes de santé liés à ces facteurs peuvent être causés par une maladie appelée athérosclérose. L'athérosclérose est due à une accumulation de dépôts de graisse dans vos artères.

Pourquoi il est important de continuer de prendre ROZAT® comprimé pelliculé :

- ROZAT® comprimé pelliculé est utilisé pour corriger le taux de substances grasses dans le sang appelé lipides, le plus fréquent étant le cholestérol.

Il y a différents types de cholestérol trouvés dans le sang :

- le « mauvais cholestérol » (LDL-C) et le « bon cholestérol » (HDL-C).
- ROZAT® comprimé pelliculé peut réduire le « mauvais cholestérol » et augmenter le « bon cholestérol ».

Il agit en aidant à bloquer la production de « mauvais cholestérol » par votre organisme. Il améliore également l'aptitude de votre corps à éliminer de votre sang.

Pour la plupart des personnes, un taux de cholestérol élevé n'a pas de conséquence sur la façon dont elles se sentent parce que cela n'entraîne aucun symptôme. Cependant, sans traitement, des dépôts gras peuvent s'accumuler sur la paroi des vaisseaux sanguins et réduire leur diamètre.

Parfois, ce rétrécissement des vaisseaux peut empêcher le passage du sang jusqu'au cœur ou au cerveau conduisant à une attaque cardiaque ou à un accident vasculaire cérébral.

En diminuant votre taux de cholestérol, vous pouvez réduire le risque d'avoir une attaque cardiaque, un accident vasculaire cérébral ou des problèmes de santé qui y sont liés.

Il est très important de continuer à prendre ROZAT® comprimé pelliculé, même si votre taux de cholestérol revient à la normale, parce qu'il prévient la remontée de votre taux de cholestérol et donc l'accumulation de dépôts de graisse. Cependant, vous devez arrêter votre traitement si votre médecin vous le dit, ou si vous découvrez que vous êtes enceinte.

Posologie Mode et voies d'administration, Fréquence d'administration et Durée du traitement :

Doses usuelles chez les adultes.

Si vous prenez ROZAT® comprimé pelliculé pour un taux de cholestérol élevé :

Dose initiale :

Votre traitement avec ROZAT® comprimé pelliculé doit débuter avec une dose de 5 ou 10 mg, même si vous preniez une dose plus élevée d'une autre statine avant.

Le choix de la dose initiale dépendra de :

- Votre taux de cholestérol.
- Vos risques d'avoir une attaque cardiaque ou un accident vasculaire cérébral.
- Facteurs pouvant vous rendre plus sensible à certains effets indésirables.

Veuillez vérifier auprès de votre médecin ou pharmacien la dose

initiale qui vous est le mieux adaptée.

Une dose initiale de 5 mg par jour est recommandée chez les patients :

- D'origine asiatique : (japonais, chinois, philippin, vietnamien, coréen et indien).
- Agés de plus de 70 ans ;
- Présentant une insuffisance rénale modérée.
- Présentant des facteurs prédisposant à une myopathie (atteinte musculaire).

Augmentation de la dose et dose maximale quotidienne :

jusqu'à ce que la dose atteigne 5 mg, voire 10 mg puis 20 mg

peut décider de la dose. Une période de 4 semaines est nécessaire pour évaluer l'efficacité de la dose.

Une augmentation de la dose peut entraîner des effets indésirables tels que des douleurs musculaires, des maux de tête, des troubles digestifs, etc.

Il est important de surveiller les effets indésirables et de consulter votre médecin en cas de symptômes.

Il est important de continuer à prendre ROZAT® comprimé pelliculé même si vous ne ressentez aucun effet.

Il est important de continuer à prendre ROZAT® comprimé pelliculé même si vous ne ressentez aucun effet.

Il est important de continuer à prendre ROZAT® comprimé pelliculé même si vous ne ressentez aucun effet.

Il est important de continuer à prendre ROZAT® comprimé pelliculé même si vous ne ressentez aucun effet.

Il est important de continuer à prendre ROZAT® comprimé pelliculé même si vous ne ressentez aucun effet.

Il est important de continuer à prendre ROZAT® comprimé pelliculé même si vous ne ressentez aucun effet.

Il est important de continuer à prendre ROZAT® comprimé pelliculé même si vous ne ressentez aucun effet.

Il est important de continuer à prendre ROZAT® comprimé pelliculé même si vous ne ressentez aucun effet.

Il est important de continuer à prendre ROZAT® comprimé pelliculé même si vous ne ressentez aucun effet.

Il est important de continuer à prendre ROZAT® comprimé pelliculé même si vous ne ressentez aucun effet.

Il est important de continuer à prendre ROZAT® comprimé pelliculé même si vous ne ressentez aucun effet.

Il est important de continuer à prendre ROZAT® comprimé pelliculé même si vous ne ressentez aucun effet.

Il est important de continuer à prendre ROZAT® comprimé pelliculé même si vous ne ressentez aucun effet.

Il est important de continuer à prendre ROZAT® comprimé pelliculé même si vous ne ressentez aucun effet.

Il est important de continuer à prendre ROZAT® comprimé pelliculé même si vous ne ressentez aucun effet.

Il est important de continuer à prendre ROZAT® comprimé pelliculé même si vous ne ressentez aucun effet.

Il est important de continuer à prendre ROZAT® comprimé pelliculé même si vous ne ressentez aucun effet.

Il est important de continuer à prendre ROZAT® comprimé pelliculé même si vous ne ressentez aucun effet.

Il est important de continuer à prendre ROZAT® comprimé pelliculé même si vous ne ressentez aucun effet.

Il est important de continuer à prendre ROZAT® comprimé pelliculé même si vous ne ressentez aucun effet.

Il est important de continuer à prendre ROZAT® comprimé pelliculé même si vous ne ressentez aucun effet.

Il est important de continuer à prendre ROZAT® comprimé pelliculé même si vous ne ressentez aucun effet.

Il est important de continuer à prendre ROZAT® comprimé pelliculé même si vous ne ressentez aucun effet.

Il est important de continuer à prendre ROZAT® comprimé pelliculé même si vous ne ressentez aucun effet.

Il est important de continuer à prendre ROZAT® comprimé pelliculé même si vous ne ressentez aucun effet.

Il est important de continuer à prendre ROZAT® comprimé pelliculé même si vous ne ressentez aucun effet.

Il est important de continuer à prendre ROZAT® comprimé pelliculé même si vous ne ressentez aucun effet.

Il est important de continuer à prendre ROZAT® comprimé pelliculé même si vous ne ressentez aucun effet.

Il est important de continuer à prendre ROZAT® comprimé pelliculé même si vous ne ressentez aucun effet.

Il est important de continuer à prendre ROZAT® comprimé pelliculé même si vous ne ressentez aucun effet.

Il est important de continuer à prendre ROZAT® comprimé pelliculé même si vous ne ressentez aucun effet.

Il est important de continuer à prendre ROZAT® comprimé pelliculé même si vous ne ressentez aucun effet.

Il est important de continuer à prendre ROZAT® comprimé pelliculé même si vous ne ressentez aucun effet.

Il est important de continuer à prendre ROZAT® comprimé pelliculé même si vous ne ressentez aucun effet.

Il est important de continuer à prendre ROZAT® comprimé pelliculé même si vous ne ressentez aucun effet.

Il est important de continuer à prendre ROZAT® comprimé pelliculé même si vous ne ressentez aucun effet.

Il est important de continuer à prendre ROZAT® comprimé pelliculé même si vous ne ressentez aucun effet.

Il est important de continuer à prendre ROZAT® comprimé pelliculé même si vous ne ressentez aucun effet.

Il est important de continuer à prendre ROZAT® comprimé pelliculé même si vous ne ressentez aucun effet.

Il est important de continuer à prendre ROZAT® comprimé pelliculé même si vous ne ressentez aucun effet.

Il est important de continuer à prendre ROZAT® comprimé pelliculé même si vous ne ressentez aucun effet.

Il est important de continuer à prendre ROZAT® comprimé pelliculé même si vous ne ressentez aucun effet.

Il est important de continuer à prendre ROZAT® comprimé pelliculé même si vous ne ressentez aucun effet.

Il est important de continuer à prendre ROZAT® comprimé pelliculé même si vous ne ressentez aucun effet.

Il est important de continuer à prendre ROZAT® comprimé pelliculé même si vous ne ressentez aucun effet.

Il est important de continuer à prendre ROZAT® comprimé pelliculé même si vous ne ressentez aucun effet.

Il est important de continuer à prendre ROZAT® comprimé pelliculé même si vous ne ressentez aucun effet.

Il est important de continuer à prendre ROZAT® comprimé pelliculé même si vous ne ressentez aucun effet.

Il est important de continuer à prendre ROZAT® comprimé pelliculé même si vous ne ressentez aucun effet.

Il est important de continuer à prendre ROZAT® comprimé pelliculé même si vous ne ressentez aucun effet.

Il est important de continuer à prendre ROZAT® comprimé pelliculé même si vous ne ressentez aucun effet.

Il est important de continuer à prendre ROZAT® comprimé pelliculé même si vous ne ressentez aucun effet.

Il est important de continuer à prendre ROZAT® comprimé pelliculé même si vous ne ressentez aucun effet.

Il est important de continuer à prendre ROZAT® comprimé pelliculé même si vous ne ressentez aucun effet.

Il est important de continuer à prendre ROZAT® comprimé pelliculé même si vous ne ressentez aucun effet.

Il est important de continuer à prendre ROZAT® comprimé pelliculé même si vous ne ressentez aucun effet.

Il est important de continuer à prendre ROZAT® comprimé pelliculé même si vous ne ressentez aucun effet.

Il est important de continuer à prendre ROZAT® comprimé pelliculé même si vous ne ressentez aucun effet.

Il est important de continuer à prendre ROZAT® comprimé pelliculé même si vous ne ressentez aucun effet.

Il est important de continuer à prendre ROZAT® comprimé pelliculé même si vous ne ressentez aucun effet.

Il est important de continuer à prendre ROZAT® comprimé pelliculé même si vous ne ressentez aucun effet.

Il est important de continuer à prendre ROZAT® comprimé pelliculé même si vous ne ressentez aucun effet.

Il est important de continuer à prendre ROZAT® comprimé pelliculé même si vous ne ressentez aucun effet.

Il est important de continuer à prendre ROZAT® comprimé pelliculé même si vous ne ressentez aucun effet.

Il est important de continuer à prendre ROZAT® comprimé pelliculé même si vous ne ressentez aucun effet.

Il est important de continuer à prendre ROZAT® comprimé pelliculé même si vous ne ressentez aucun effet.

Il est important de continuer à prendre ROZAT® comprimé pelliculé même si vous ne ressentez aucun effet.

Il est important de continuer à prendre ROZAT® comprimé pelliculé même si vous ne ressentez aucun effet.

Il est important de continuer à prendre ROZAT® comprimé pelliculé même si vous ne ressentez aucun effet.

Il est important de continuer à prendre ROZAT® comprimé pelliculé même si vous ne ressentez aucun effet.

Il est important de continuer à prendre ROZAT® comprimé pelliculé même si vous ne ressentez aucun effet.

13/04/2022 12:56:09

ID :

Nom : BENCHEFRONE MED

FC : 83 BPM
PR/RR : 0,138/0,717 s
QRS : 0,086 s
QT/QTc : 0,358/0,422 s

Né le :
Âge :
Sexe :
Dep :

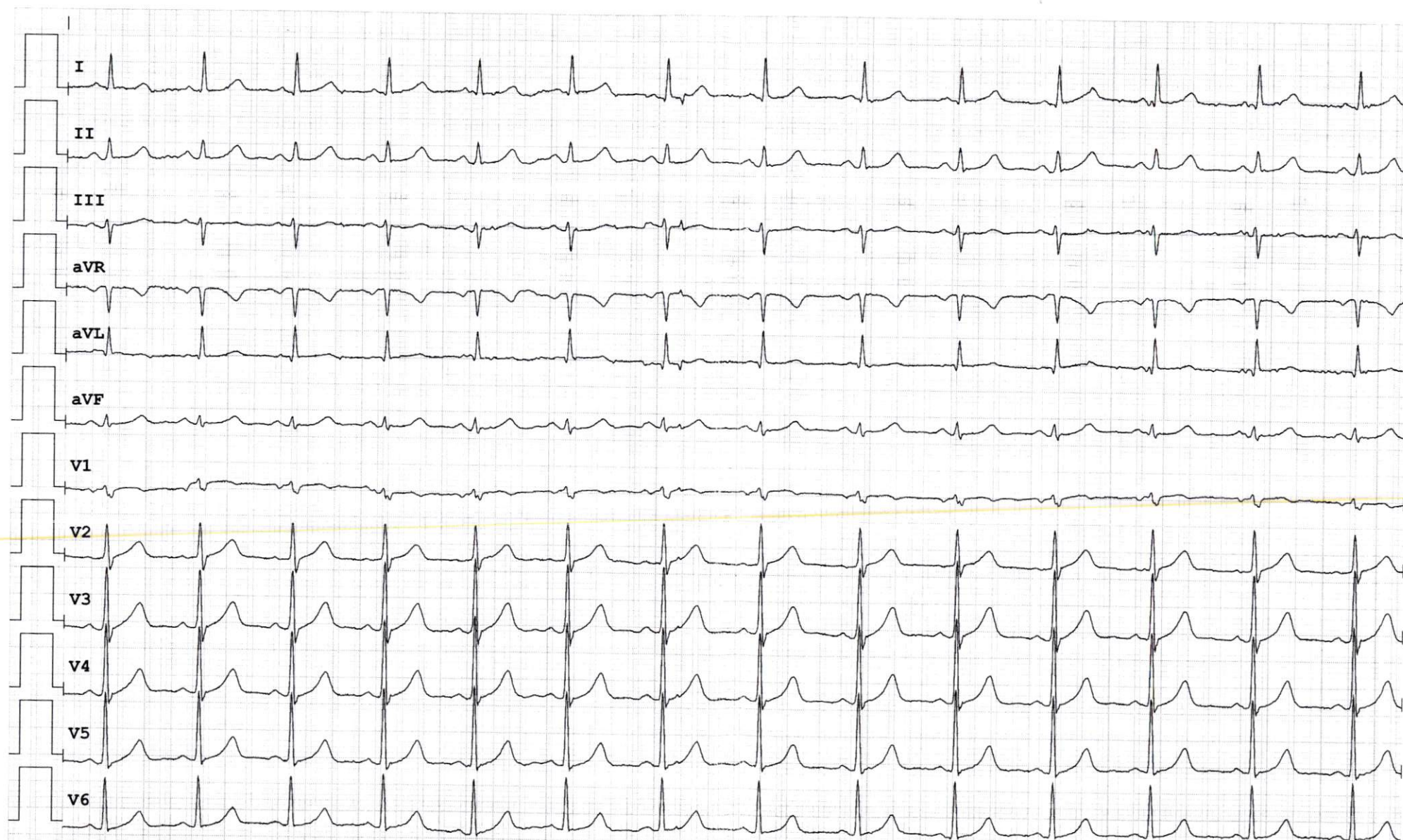

25 mm/s, 10 mm/mV