

INFORMATIONS IMPORTANTES A LIRE POUR REMBOURSEMENTS ET EVITER LES REJETS

ales :

Le cadre réservé à l'adhérent doit être dûment renseigné.

Le cadre réservé au médecin doit être renseigné par le praticien lui-même notamment la nature de la maladie.

- La validité de la feuille de soins est limitée à 3 mois à compter de la première consultation.
- L'entente préalable est exigée pour toute hospitalisation médicale, chirurgicale, soins dentaires spéciaux, extractions multiples, parodontie orthodontie, prothèses dentaires, prothèses auditives ou orthopédiques ainsi que pour tous les actes effectués en série.
- En cas d'accident, une déclaration précisant les causes et circonstances de l'accident est à joindre à la feuille de soins.

Pharmacie :

- Les vignettes des médicaments doivent être obligatoirement jointes aux ordonnances.
- Pour les médicaments sans vignettes une facture de la pharmacie doit être jointe.

Radiologie et Biologie :

- La facture ainsi qu'une copie des résultats des analyses ou du compte rendu (sous pli confidentiel) doivent être jointes à l'ordonnance médicale pour toute demande de remboursement.
- Un pli confidentiel du médecin prescripteur des analyses ou radios peut être demandé par le médecin conseil de la mutuelle.

Optique :

- L'ordonnance du médecin prescripteur et la facture de l'opticien sont à joindre à la feuille de soins.

Rééducation :

- L'entente préalable, renseignée par le médecin prescripteur est exigée avant le début des séances de rééducations.
- Pour le remboursement, la facture et le calendrier des séances effectuées sont à joindre à la feuille de soins.

Dentaire :

- En cas de prothèses ou de traitement canalaires, l'accord préalable renseigné sur la feuille de soins est obligatoire avant le début de traitement.
- La facture doit être jointe à la feuille de soins pour toute demande de remboursement.
- La radio après soins est obligatoire en cas de prothèses ou de traitement canalaires.

Maladie et Affection Longue Durée ALD et ALC :

- La déclaration de maladie chronique doit être renseignée par le médecin prescripteur et renouvelée tous les 6 mois.

Adresses Mails utiles

- 0 Réclamation : contact@mupras.com
- 0 Prise en charge : pec@mupras.com
- 0 Adhésion et changement de statut : adhesion@mupras.com

La MUPRAS garantit le respect de la loi n° 09-08 relative à la protection des personnes physiques à l'égard du traitement des données à caractère personnel.

MUPRAS : Centre Allal Ben Abdellah - 6ème Etage Angle Rue Mohamed Fakir et Rue Allal Ben Abdellah - Quartier de l'Horloge
Casablanca 20000 - Tél. : 05 22 20 45 45 (LG) - Fax : 05 22 22 78 18 - www.mupras.com



MUPRAS
Mutuelle de Prévoyance
& d'Actions Sociales
de Royal Air Maroc

Déclaration de Maladie

N° W21-699277

☐ Maladie ☐ Dentaire ☐ Optique ☐ Autres

Cadre réservé à l'adhérent (e)

Matricule : 1386 Société : RAN

☐ Actif ☐ Pensionné(e) ☐ Autre : Vek

Nom & Prénom : HARRY SADUN

Date de naissance : 05/10/1960

Adresse : 1386

Tél. : Total des frais engagés : Dhs

Cadre réservé au Médecin

Cachet du médecin :

Dr. Mehdi BENJELLOUN
CARDIOLOGUE
Rue 2, N°61 - 1er Etage BP Chahda - El Oulfa
Tél: 05 22 21 07 62 - 06 04 72 39 14
INPE: 01170670

Date de consultation : 05/10/2019

Nom et prénom du malade : HARRY FADICA Age : 56

Lien de parenté : ☐ Lui-même ☐ Conjoint ☐ Enfant

Nature de la maladie : HTA

En cas d'accident préciser les causes et circonstances :

Dans le cas où la maladie aurait un caractère confidentiel, communiquer les renseignements sous pli confidentiel à l'attention du médecin conseil de la Mutuelle.

J'atteste sur l'honneur l'exactitude des renseignements portés sur la présente déclaration. Je déclare avoir pris connaissance de la clause relative à la protection des données personnelles.

Fait à : Le : / /

Signature de l'adhérent(e) :

RELEVÉ DES FRAIS ET HONORAIRES

Dates des Actes	Natures des Actes	Nombre et Coefficient	Montant détaillé des Honoraires	Cachet et signature du Médecin attestant le Paiement des Actes
08/06/2012	ECC		25900	Dr. M. BATTIER Rue 21433552 - 140000000 Tél: 05 22 91 07 62 - 09 09 72 39 1 INPE: 91170670

EXECUTION DES ORDONNANCES

Cachet du Pharmacien ou du Fournisseur	Date	Montant de la Facture
Pharmacie Battier 19 B Louis Pasteur - Casablanca Tél: 0631-11-06-12	08/06/2012	1277,00

ANALYSES - RADIOGRAPHIES

Cachet et signature du Laboratoire et du Radiologue	Date	Désignation des Coefficients	Montant des Honoraires

AUXILIAIRES MEDICAUX

Cachet et signature du Particien	Date des Soins	Nombre				Montant détaillé des Honoraires
		AM	PC	IM	IV	

VOLET ADHERENT

* Il est entendu que le règlement est conditionné par la fourniture de tous les justificatifs exigés par la Mutuelle.

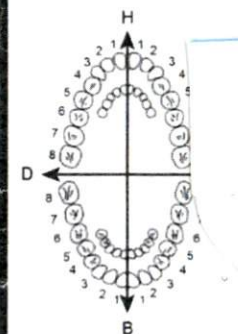

LOT 220684
EXP 03 2026
PPV 31.30



ANTS
DINS

OT
EXECUTION

O.D.F PROTHESES DENTAIRES

DETERMINATION DU MASTICATO

H
25533412 21433552
00000000 00000000
D 00000000 00000000 G
35533411 11433553
B

[Création, remont, adjonction]

Fonctionnel, Thérapeutique, nécessaire à la profession

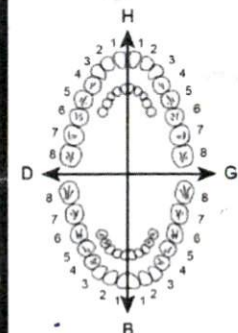

DES TRAVAUX

MONTANTS
DES SOINS

DATE DU
DEVIS

DATE DE
L'EXECUTION

VISA ET CACHET DU PRATICIEN ATTESTANT LE DEVIS

VISA ET CACHET DU PRATICIEN ATTESTANT L'EXECUTION

Dr. Mehdi BENJELLOUN

**Spécialiste des maladies
du cœur et des vaisseaux**



الدكتور مهدي بنجلون
إختصاصي في أمراض القلب
والشرايين

Casablanca, le :08/06/2022.....

Nom et Prénom :

HABYBY Fadela

NATRIXAM 5/1.5

1 comprimé le matin, pendant 3 mois

CORONAT 25

1 comprimé le matin, pendant 3 mois

LOSARTAN GT 100

1 comprimé le matin, pendant 3 mois

ZYLORIC 200

1 comprimé le matin, pendant 3 mois

- ROSUVAS 10

1 comprimé le soir, pendant 3 mois

ASKARDIL 75

1 comprimé à midi, pendant 3 mois

ENROUEUX

1 cuillerée à soupe 3 fois par jour, pendant 2 boîtes

DOLIGRIPPE

1 sachet, 3 fois par jour, pendant 10 jours

BIBIONIME BANDELETTE

3 mois

Dr. Mehdi BENJELLOUN - Cardiologue
Rue 2, N° 61 - 1er Etage - Rp chhdia - EL Oulfa - Casablanca - Tél : 0522.91.07.62 - 0604.72.39.14 E-mail : drmehdibenjelloun@gmail.com

LOT : 200985
PER : 09/2023
PPV : 148DH00



Lot: RD0510A
Per: 04/2023
PPV: 116DH90

ASKARDIL® 75 mg 30 comprimés dispersibles

PPV 22DH40
EXP 02/2024
LOT 10010 2

ASKARDIL® 75 mg 30 comprimés dispersibles

LOT 10010 5
EXP 02/2024
PPV 22DH40

ASKARDIL® 75 mg 30 comprimés dispersibles

LOT 10010 5
EXP 02/2024
PPV 22DH40

Lot: SE0443A
Per: 05/2024
PPV: 116DH90

Lot: SE0443A
Per: 05/2024
PPV: 116DH90

1401124



6 118001 130184
NATRIXAM 1,5 mg / 5 mg
30 comprimés à Libération Modifiée
PPV: 79,90 DH

14010042

NATRIXAM 1,5 mg / 5 mg
30 comprimés à Libération Modifiée



6 118001 130184
PPV: 79,90 DH

14010042

NATRIXAM 1,5 mg / 5 mg
30 comprimés à Libération Modifiée



6 118001 130184
PPV: 79,90 DH

LOT 220684
EXP 03 2026
PPV 31.30



LOT 220684
EXP 03 2026
PPV 31.30



Quantité	Désignation	P. Unité	P. Total
1	Bienine Bouteilles / 25	70,00	70,00

71.447

ID:
D-naiss:
ans,

8-Jui-2022 14:47:37 Fréq. Card.: 67 BPM
Axes P-R-T: 56 58 50 Int PR: 174ms
Dur.QRS: 137ms QT/QTc: 415/430ms

8-Jui-2022 14:47:37

Dr. Mehdi BENJELLOUN
CARDIOLOGUE
Rue 2.N°61, 1er Etage BP Ghazala - 25000
Tel: 05 22 91 07 02 - 06 04 72 39 14
INPE 91170670

LAB
PASCAL

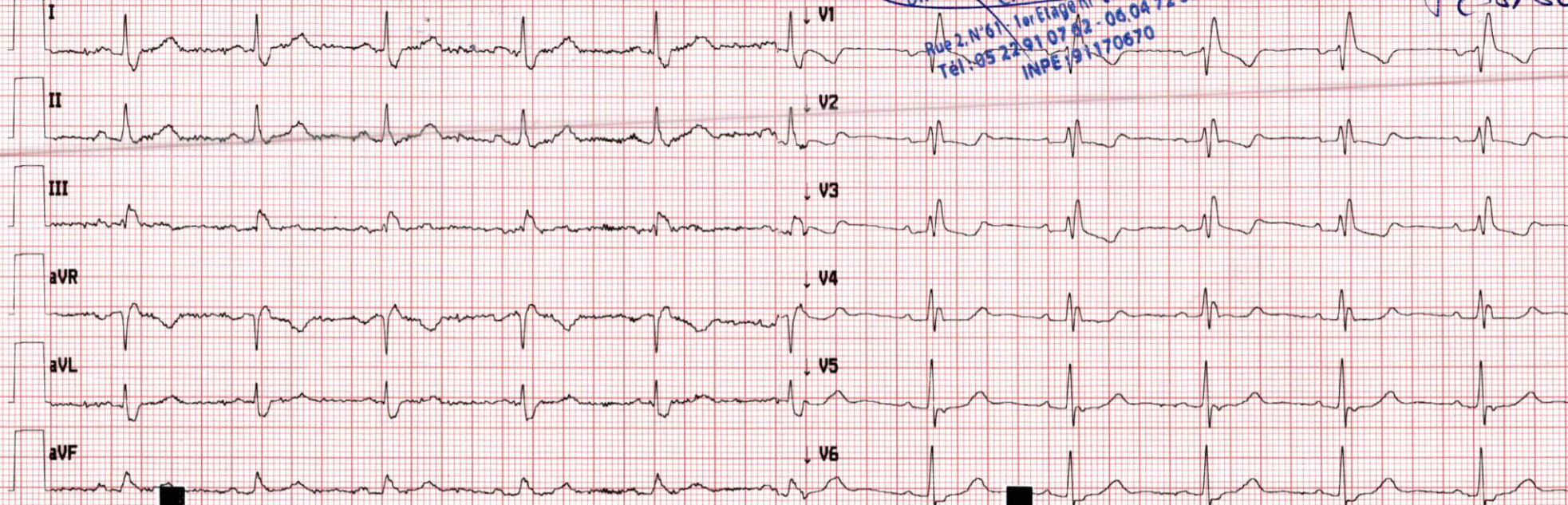

114330225506

Dr benjelloun Mehdi

Site * 0 App.* 0

Version 2.0.3.5 Séquence *24000 25mm/s 10mm/mV 0.05-40 Hz

PREZAR® 100 mg

Losartan

Comprimé pelliculé, Boîte de 28

Veuillez lire attentivement l'intégralité de cette notice avant d'utiliser ce médicament.

- Gardez cette notice, vous pourriez avoir besoin de la relire.
- Si vous avez toute autre question, si vous avez un doute, demandez plus d'informations à votre médecin ou à votre pharmacien.
- Ce médicament vous a été personnellement prescrit. Ne le donnez jamais à quelqu'un d'autre, même en cas de symptômes identiques, cela pourrait lui être nocif.
- Si l'un des effets indésirables devient grave ou si vous remarquez un effet indésirable non mentionné dans cette notice, parlez-en à votre médecin ou à votre pharmacien.

COMPOSITION DU MÉDICAMENT :

La substance active est :
 LOSARTAN POTASSIQUE 100 mg
 Les autres composants sont :

Lactose monohydrate, cellulose microcristalline, amidon de maïs prégelatinisé, stéarate de magnésium, croscarmellose Na, opadry II OY-LS-28908 (white) par comprimé pelliculé.
 Liste des excipients à effet notoire : Lactose

CLASSE PHARMACO-THERAPEUTIQUE :

Le losartan (PREZAR®) appartient à un groupe de médicaments appelés antagonistes des récepteurs de l'angiotensine II. L'angiotensine est une substance produite par votre organisme qui se lie aux récepteurs de la paroi des vaisseaux sanguins entraînant leur contraction. Cela induit une augmentation de la pression artérielle. Le losartan empêche la liaison de l'angiotensine II à ces récepteurs entraînant la dilatation des vaisseaux sanguins et une diminution de la pression artérielle. Le losartan ralentit la dégradation de la fonction rénale chez les patients ayant une pression artérielle élevée et un diabète de type 2.

INDICATIONS THERAPEUTIQUES :

- PREZAR® 100 mg, comprimé pelliculé est utilisé :
- Pour traiter les adultes ayant une pression artérielle élevée (hypertension).
 - Pour préserver la fonction rénale des patients hypertendus diabétiques de type 2 présentant une insuffisance rénale et une protéinurie 0,5g/jour (présence d'une quantité anormale de protéines dans les urines) confirmées par des examens biologiques.
 - Pour traiter les patients insuffisants cardiaques lorsque le médecin juge qu'un traitement par les inhibiteurs de l'enzyme de conversion de l'angiotensine (IEC; médicaments antihypertenseurs) ne convient pas. Si l'insuffisance cardiaque a été stabilisée par un IEC, le traitement ne doit pas être modifié pour le losartan.
 - Chez les patients présentant une hypertension et un épaississement du ventricule gauche. PREZAR® 100 mg, comprimé pelliculé réduit le risque d'accident vasculaire cérébral (Etude LIFE).

POSOLOGIE, MODE ET VOIE(S) D'ADMINISTRATION, DUREE DU TRAITEMENT ET FREQUENCE D'ADMINISTRATION:

Veuillez à toujours prendre ce médicament en suivant exactement les indications de votre médecin. Vérifiez auprès de votre médecin ou de votre pharmacien en cas de doute.
 Les comprimés doivent être avalés avec un verre d'eau. Essayez de prendre votre traitement quotidien à la même heure chaque jour. Il est important de ne pas arrêter le traitement par PREZAR® 100 mg, comprimé pelliculé sans l'avis de votre médecin.

Votre médecin décidera de la dose appropriée de PREZAR® 100 mg, comprimé pelliculé en fonction de votre état et si vous prenez d'autres médicaments. Il est important de continuer à prendre PREZAR® 100 mg, comprimé pelliculé aussi longtemps que votre médecin vous le prescrit, afin de permettre un contrôle régulier de votre pression artérielle.

PATIENTS ADULTES HYPERTENDUS

La dose habituelle d'initiation est de 50 mg de losartan une fois par jour (1 comprimé de PREZAR® 50 mg, comprimé pelliculé sécable). L'effet sur la diminution de la pression artérielle atteint son maximum 3 à 6 semaines après le début du traitement. Chez certains patients la dose peut, plus tard, être augmentée à 100 mg de losartan une fois par jour (2 comprimés de PREZAR® 50 mg, comprimé pelliculé sécable ou 1 comprimé de PREZAR® 100 mg, comprimé pelliculé). Si vous avez l'impression que l'effet de PREZAR® est trop fort ou trop faible, parlez-en à votre médecin ou votre pharmacien.

Enfants âgés de moins de 6 ans

PREZAR® n'est pas recommandé chez les enfants de moins de 6 ans, la sécurité d'emploi et l'efficacité n'étant pas établies dans ce groupe d'âge.

Patients adultes hypertendus diabétiques de type 2

La dose habituelle d'initiation est 50 mg de losartan une fois par jour (1 comprimé de PREZAR® 50 mg, comprimé pelliculé sécable). La dose peut ensuite, être augmentée à 100 mg de losartan une fois par jour (2 comprimés de PREZAR® 50 mg, comprimé pelliculé sécable ou 1 comprimé de PREZAR® 100 mg, comprimé pelliculé) en fonction de la réponse tensionnelle.

Les comprimés de losartan peuvent être pris avec d'autres médicaments antihypertenseurs (tels que les diurétiques, les inhibiteurs calciques, les alpha-1 ou bêta-bloquants et les antihypertenseurs d'action centrale) ainsi qu'avec l'insuline et les autres médicaments antidiabétiques couramment utilisés (par exemple, sulfamides hypoglycémiques, glitazones et inhibiteurs alpha-glucosidases).

Patients adultes insuffisants cardiaques

La dose habituelle d'initiation est de 12,5 mg de losartan une fois par jour. Habituellement, la dose doit être augmentée par paliers chaque semaine (c'est-à-dire 12,5 mg par jour la première semaine, 25 mg par jour la deuxième semaine, 50 mg par jour la troisième semaine, 100 mg par jour la quatrième semaine, 150 mg par jour la cinquième semaine) jusqu'à la dose d'entretien établie par votre médecin. Une dose maximale de 150 mg de losartan une fois par jour peut

être utilisée (par exemple, 3 comprimés de PREZAR® 50 mg, 100 mg, comprimé pelliculé et 1 comprimé de PREZAR® 50 mg). Dans le traitement de l'insuffisance cardiaque, le losartan est augmenté le passage de l'eau à travers le rein) et/ou un di- efficace) et/ou un bêta-bloquant.

Posologie chez les groupes de patients particuliers

Le médecin pourra prescrire une dose plus faible, en particulier chez les personnes âgées ou chez les personnes atteintes de l'insuffisance rénale, ou les patients. L'utilisation de losartan n'est pas recommandée chez les personnes atteintes de l'insuffisance rénale.

CONTRE-INDICATIONS :

- Ne prenez jamais PREZAR® 100 mg, comprimé pelliculé :
- Si vous êtes allergique au losartan ou à l'un des autres composants.
- Si vous êtes enceinte de plus de 3 mois (il est également déconseillé d'être enceinte pendant le traitement).

PREZAR 100 mg
 Losartan



- Étourdissements,
 - Baisse de la pression artérielle (particulièrement après une sévère ou sous traitement par des doses élevées de diurétique).
 - Effets orthostatiques liés à la dose tels que diminution de la pression artérielle à la position assise,
 - Faiblesse,
 - Fatigue,
 - Trop peu de sucre dans le sang (hypoglycémie),
 - Trop de potassium dans le sang (hyperkaliémie),
 - Modification de la fonction rénale, y compris insuffisance rénale,
 - Réduction du nombre de globules rouges dans le sang (anémie),
 - Élévation de l'urée dans le sang, de la créatinine et du potassium.
- Peu fréquents (pouvant affecter jusqu'à 1 patient sur 100) :**
- Somnolence,
 - Maux de tête,
 - Troubles du sommeil,
 - Sensation d'accélération du rythme cardiaque (palpitation),
 - Douleur dans la poitrine (angine de poitrine),
 - Essoufflement (dyspnée),
 - Douleurs abdominales,
 - Constipation opiniâtre,
 - Diarrhée,
 - Nausées,
 - Vomissements,
 - Éruption (urticaire),
 - Démangeaisons (prurit),
 - Éruption cutanée,
 - Gonflement localisé (œdème),
 - Toux.
- Rares (pouvant affecter jusqu'à 1 patient sur 1 000) :**
- Hypersensibilité,
 - Angio-œdème,
 - Inflammation des vaisseaux sanguins (vasculature incluant l'engorgement ou picotements (parasthésies),
 - Évanouissement (syncope),
 - Battements de cœur très rapides et irréguliers (fibrillation),
 - Atteinte cérébrale (AVC),
 - Inflammation du foie (hépatite),
 - Élévation du taux de l'alanine aminotransférase (ALAT),
- Fréquence indéterminée (ne peut être estimée sur la base de données) :**
- Diminution du nombre de plaquettes,
 - Migraine,
 - Anomalies de la fonction hépatique,
 - Douleurs musculaires et articulaires,
 - Syndrome pseudo-grippal,
 - Douleur dorsale et infection urinaire,
 - Augmentation de la sensibilité au soleil (photosensibilisation),
 - Douleur musculaire inexpliquée avec des urines foncées (myoglobinurie),
 - Impuissance,
 - Inflammation du pancréas (pancréatite),
 - Taux bas de sodium dans le sang (hyponatrémie),
 - Dépression,
 - Sensation générale de malaise,
 - Tintement, bourdonnement, grondement ou claquement d'oreilles,
 - Troubles du goût (dysgueusie).

PREZAR® 100 mg

Losartan

Comprimé pelliculé, Boîte de 28

Veuillez lire attentivement l'intégralité de cette notice avant d'utiliser ce médicament.

- Gardez cette notice, vous pourriez avoir besoin de la relire.
- Si vous avez toute autre question, si vous avez un doute, demandez plus d'informations à votre médecin ou à votre pharmacien.
- Ce médicament vous a été personnellement prescrit. Ne le donnez jamais à quelqu'un d'autre, même en cas de symptômes identiques, cela pourrait lui être nocif.
- Si l'un des effets indésirables devient grave ou si vous remarquez un effet indésirable non mentionné dans cette notice, parlez-en à votre médecin ou à votre pharmacien.

COMPOSITION DU MÉDICAMENT :

La substance active est :
 LOSARTAN POTASSIQUE 100 mg
 Les autres composants sont :

Lactose monohydrate, cellulose microcristalline, amidon de maïs prégelatinisé, stéarate de magnésium, croscarmellose Na, opadry II OY-LS-28908 (white) par comprimé pelliculé.
 Liste des excipients à effet notoire : Lactose

CLASSE PHARMACO-THERAPEUTIQUE :

Le losartan (PREZAR®) appartient à un groupe de médicaments appelés antagonistes des récepteurs de l'angiotensine II. L'angiotensine est une substance produite par votre organisme qui se lie aux récepteurs de la paroi des vaisseaux sanguins entraînant leur contraction. Cela induit une augmentation de la pression artérielle. Le losartan empêche la liaison de l'angiotensine II à ces récepteurs entraînant la dilatation des vaisseaux sanguins et une diminution de la pression artérielle. Le losartan ralentit la dégradation de la fonction rénale chez les patients ayant une pression artérielle élevée et un diabète de type 2.

INDICATIONS THERAPEUTIQUES :

- PREZAR® 100 mg, comprimé pelliculé est utilisé :
- Pour traiter les adultes ayant une pression artérielle élevée (hypertension).
 - Pour préserver la fonction rénale des patients hypertendus diabétiques de type 2 présentant une insuffisance rénale et une protéinurie 0,5g/jour (présence d'une quantité anormale de protéines dans les urines) confirmées par des examens biologiques.
 - Pour traiter les patients insuffisants cardiaques lorsque le médecin juge qu'un traitement par les inhibiteurs de l'enzyme de conversion de l'angiotensine (IEC; médicaments antihypertenseurs) ne convient pas. Si l'insuffisance cardiaque a été stabilisée par un IEC, le traitement ne doit pas être modifié pour le losartan.
 - Chez les patients présentant une hypertension et un épaississement du ventricule gauche. PREZAR® 100 mg, comprimé pelliculé réduit le risque d'accident vasculaire cérébral (Etude LIFE).

POSOLOGIE, MODE ET VOIE(S) D'ADMINISTRATION, DUREE DU TRAITEMENT ET FREQUENCE D'ADMINISTRATION:

Veuillez à toujours prendre ce médicament en suivant exactement les indications de votre médecin. Vérifiez auprès de votre médecin ou de votre pharmacien en cas de doute.
 Les comprimés doivent être avalés avec un verre d'eau. Essayez de prendre votre traitement quotidien à la même heure chaque jour. Il est important de ne pas arrêter le traitement par PREZAR® 100 mg, comprimé pelliculé sans l'avis de votre médecin.

Votre médecin décidera de la dose appropriée de PREZAR® 100 mg, comprimé pelliculé en fonction de votre état et si vous prenez d'autres médicaments. Il est important de continuer à prendre PREZAR® 100 mg, comprimé pelliculé aussi longtemps que votre médecin vous le prescrit, afin de permettre un contrôle régulier de votre pression artérielle.

PATIENTS ADULTES HYPERTENDUS

La dose habituelle d'initiation est de 50 mg de losartan une fois par jour (1 comprimé de PREZAR® 50 mg, comprimé pelliculé sécable). L'effet sur la diminution de la pression artérielle atteint son maximum 3 à 6 semaines après le début du traitement. Chez certains patients la dose peut, plus tard, être augmentée à 100 mg de losartan une fois par jour (2 comprimés de PREZAR® 50 mg, comprimé pelliculé sécable ou 1 comprimé de PREZAR® 100 mg, comprimé pelliculé). Si vous avez l'impression que l'effet de PREZAR® est trop fort ou trop faible, parlez-en à votre médecin ou votre pharmacien.

Enfants âgés de moins de 6 ans

PREZAR® n'est pas recommandé chez les enfants de moins de 6 ans, la sécurité d'emploi et l'efficacité n'étant pas établies dans ce groupe d'âge.

Patients adultes hypertendus diabétiques de type 2

La dose habituelle d'initiation est 50 mg de losartan une fois par jour (1 comprimé de PREZAR® 50 mg, comprimé pelliculé sécable). La dose peut ensuite, être augmentée à 100 mg de losartan une fois par jour (2 comprimés de PREZAR® 50 mg, comprimé pelliculé sécable ou 1 comprimé de PREZAR® 100 mg, comprimé pelliculé) en fonction de la réponse tensionnelle.

Les comprimés de losartan peuvent être pris avec d'autres médicaments antihypertenseurs (tels que les diurétiques, les inhibiteurs calciques, les alpha-1 ou bêta-bloquants et les antihypertenseurs d'action centrale) ainsi qu'avec l'insuline et les autres médicaments antidiabétiques couramment utilisés (par exemple, sulfamides hypoglycémiques, glitazones et inhibiteurs alpha-glucosidases).

Patients adultes insuffisants cardiaques

La dose habituelle d'initiation est de 12,5 mg de losartan une fois par jour. Habituellement, la dose doit être augmentée par paliers chaque semaine (c'est-à-dire 12,5 mg par jour la première semaine, 25 mg par jour la deuxième semaine, 50 mg par jour la troisième semaine, 100 mg par jour la quatrième semaine, 150 mg par jour la cinquième semaine) jusqu'à la dose d'entretien établie par votre médecin. Une dose maximale de 150 mg de losartan une fois par jour peut

être utilisée (par exemple, 3 comprimés de PREZAR® 50 mg, 100 mg, comprimé pelliculé et 1 comprimé de PREZAR® 50 mg). Dans le traitement de l'insuffisance cardiaque, le losartan est augmenté le passage de l'eau à travers le rein) et/ou un di- efficace) et/ou un bêta-bloquant.

Posologie chez les groupes de patients particuliers

Le médecin pourra prescrire une dose plus faible, en particulier chez les personnes âgées ou chez les personnes atteintes de la fonction rénale diminuée, ou les patients. L'utilisation de losartan n'est pas recommandée chez les patients atteints de la fonction rénale diminuée.

CONTRE-INDICATIONS :

- Ne prenez jamais PREZAR® 100 mg, comprimé pelliculé :
- Si vous êtes allergique au losartan ou à l'un des autres composants.
 - Si vous êtes enceinte de plus de 3 mois (il est également déconseillé d'être enceinte pendant le traitement).

PREZAR 100 mg
 Losartan



- Effets indésirables fréquents (pouvant affecter jusqu'à 1 patient sur 10) :**
- Étourdissements,
 - Baisse de la pression artérielle (particulièrement après une sévère ou sous traitement par des doses élevées de diurétique).
 - Effets orthostatiques liés à la dose tels que diminution de la pression artérielle à la position assise,
 - Faiblesse,
 - Fatigue,
 - Trop peu de sucre dans le sang (hypoglycémie),
 - Trop de potassium dans le sang (hyperkaliémie),
 - Modification de la fonction rénale, y compris insuffisance rénale,
 - Réduction du nombre de globules rouges dans le sang (anémie),
 - Élévation de l'urée dans le sang, de la créatinine et du potassium.
- Peu fréquents (pouvant affecter jusqu'à 1 patient sur 100) :**
- Somnolence,
 - Maux de tête,
 - Troubles du sommeil,
 - Sensation d'accélération du rythme cardiaque (palpitation),
 - Douleur dans la poitrine (angine de poitrine),
 - Essoufflement (dyspnée),
 - Douleurs abdominales,
 - Constipation opiniâtre,
 - Diarrhée,
 - Nausées,
 - Vomissements,
 - Éruption (urticaire),
 - Démangeaisons (prurit),
 - Éruption cutanée,
 - Gonflement localisé (œdème),
 - Toux.
- Rares (pouvant affecter jusqu'à 1 patient sur 1 000) :**
- Hypersensibilité,
 - Angio-œdème,
 - Inflammation des vaisseaux sanguins (vasculature incluant l'engorgement ou picotements (parasthésies),
 - Évanouissement (syncope),
 - Battements de cœur très rapides et irréguliers (fibrillation),
 - Atteinte cérébrale (AVC),
 - Inflammation du foie (hépatite),
 - Élévation du taux de l'alanine aminotransférase (ALAT),
- Fréquence indéterminée (ne peut être estimée sur la base de données) :**
- Diminution du nombre de plaquettes,
 - Migraine,
 - Anomalies de la fonction hépatique,
 - Douleurs musculaires et articulaires,
 - Syndrome pseudo-grippal,
 - Douleur dorsale et infection urinaire,
 - Augmentation de la sensibilité au soleil (photosensibilisation),
 - Douleur musculaire inexpliquée avec des urines foncées (myoglobinurie),
 - Impuissance,
 - Inflammation du pancréas (pancréatite),
 - Taux bas de sodium dans le sang (hyponatrémie),
 - Dépression,
 - Sensation générale de malaise,
 - Tintement, bourdonnement, grondement ou claquement d'oreilles,
 - Troubles du goût (dysgueusie).