

RECOMMANDATIONS IMPORTANTES A LIRE POUR ACTIVER LES REMBOURSEMENTS ET EVITER LES REJETS

Conditions générales :

- Le cadre réservé à l'adhérent doit être dûment renseigné.
- Le cadre réservé au médecin doit être renseigné par le praticien lui-même notamment la nature de la maladie.
- La validité de la feuille de soins est limitée à 3 mois à compter de la première consultation.
- L'entente préalable est exigée pour toute hospitalisation médicale, chirurgicale, soins dentaires spéciaux, extractions multiples, parodontie orthodontie, prothèses dentaires, prothèses auditives ou orthopédiques ainsi que pour tous les actes effectués en série.
- En cas d'accident, une déclaration précisant les causes et circonstances de l'accident est à joindre à la feuille de soins.

Pharmacie :

- Les vignettes des médicaments doivent être obligatoirement jointes aux ordonnances.
- Pour les médicaments sans vignettes une facture de la pharmacie doit être jointe.

Radiologie et Biologie :

- La facture ainsi qu'une copie des résultats des analyses ou du compte rendu (sous pli confidentiel) doivent être jointes à l'ordonnance médicale pour toute demande de remboursement.
- Un pli confidentiel du médecin prescripteur des analyses ou radios peut être demandé par le médecin conseil de la mutuelle.

Optique :

- L'ordonnance du médecin prescripteur et la facture de l'opticien sont à joindre à la feuille de soins.

Rééducation :

- L'entente préalable renseignée par le médecin prescripteur est exigée avant le début des séances de rééducations.
- Pour le remboursement, la facture et le calendrier des séances effectuées sont à joindre à la feuille de soins.

Dentaire :

- En cas de prothèses ou de traitement canalaires, l'accord préalable renseigné sur la feuille de soins est obligatoire avant le début de traitement.
- La facture doit être jointe à la feuille de soins pour toute demande de remboursement.
- La radio-après soins est obligatoire en cas de prothèses ou de traitement canalaires.

Maladie et Affection Longue Durée ALD et ALC :

- La déclaration de maladie chronique doit être renseignée par le médecin prescripteur et renouvelée tous les 6 mois.

Adresses Mails utiles

- ☐ Réclamation : contact@mupras.com
- ☐ Prise en charge : pec@mupras.com
- ☐ Adhésion et changement de statut : adhesion@mupras.com

La MUPRAS garantit le respect de la loi n° 09-08 relative à la protection des personnes physiques à l'égard du traitement des données à caractère personnel.

MUPRAS : Centre Allal Ben Abdellah - 6ème Etage Angle Rue Mohamed Fakir et Rue Allal Ben Abdellah - Quartier de l'Horloge
Casablanca 20000 - Tél. : 05 22 20 45 45 (LG) - Fax : 05 22 22 78 18 - www.mupras.com



Déclaration de Maladie

N° M21- 0011349

☐ Maladie ☐ Dentaire ☐ Optique ☐ Autres

Cadre réservé à l'adhérent (e)

Matricule : 4887 Société : RAM
☐ Actif ☒ Pensionné(e) ☐ Autre :
 Nom & Prénom : KTIRI AMINA
 Date de naissance : 31-01-58
 Adresse : Habituelle
 Tél. : 06 66 93 96 26 Total des frais engagés : 1063,30 Dhs

Cadre réservé au Médecin

Cachet du médecin :

Dr. Mehdi BENJELLOUN
 CARDIOLOGUE
 Rue 2, N°61 - 1er Etage RP Chahdia - El Dulla
 Tél : 05 22 91 07 62 - 06 04 72 39 14
 INPE : 91170670

Date de consultation : 17/06/2022
 Nom et prénom du malade : KTIRI AMINA Age :
 Lien de parenté : ☐ Lui-même ☐ Conjoint ☐ Enfant
 Nature de la maladie : 120A
 En cas d'accident préciser les causes et circonstances :

Dans le cas où la maladie aurait un caractère confidentiel, communiquer les renseignements sous pli confidentiel à l'attention du médecin conseil de la Mutuelle.

J'atteste sur l'honneur l'exactitude des renseignements portés sur la présente déclaration. Je déclare avoir pris connaissance de la clause relative à la protection des données personnelles.

Fait à : Casablanca Le : 17/06/22
 Signature de l'adhérent(e) : A. T. 7

Autorisation CNDP N° : A-A-215 / 2019

RELEVÉ DES FRAIS ET HONORAIRES

Dates des Actes	Natures des Actes	Nombre et Coefficient	Montant détaillé des Honoraires	Cachet et signature du Médecin attestant le Paiement des Actes
17/06/22	EKG	1	1500	
17/06/22	EKG	1	1000	

EXECUTION DES ORDONNANCES

Cachet du Pharmacien ou du Fournisseur	Date	Montant de la Facture
Pharmacie ZEMMAM Nadia	17-06-22	767,85
Pharmacie ZEMMAM Nadia	23-06-22	24,62
Pharmacie ZEMMAM Nadia	24-06-22	40,00

ANALYSES - RADIOGRAPHIES

Cachet et signature du Laboratoire et du Radiologue	Date	Désignation des Coefficients	Montant des Honoraires

AUXILIAIRES MEDICAUX

Cachet et signature du Praticien	Date des Soins	Nombre				Montant détaillé des Honoraires
		AM	PC	IM	IV	

RELEVÉ DES FRAIS ET HONORAIRES

Le praticien est prié de préciser la dent traitée, l'acte pratiqué en indiquant la nature des soins.

Important :

Veuillez joindre les radiographies en cas de prothèses ou de traitement canaux, ainsi que le bilan de l'ODF.

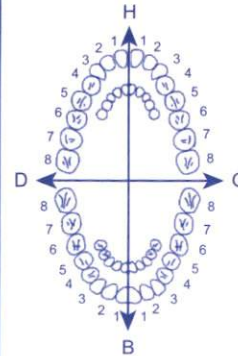
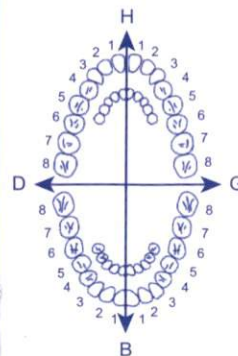
SOINS DENTAIRES	Dents Traitées	Nature des Soins	Coefficient														
				Coefficient DES TRAVAUX <input type="text"/>													
				MONTANTS DES SOINS <input type="text"/>													
				DEBUT D'EXECUTION <input type="text"/>													
				FIN D'EXECUTION <input type="text"/>													
O.D.F PROTHESES DENTAIRES	DETERMINATION DU COEFFICIENT MASTICATOIRE																
	<table border="1"> <tr> <td colspan="2">H</td> </tr> <tr> <td>25533412</td> <td>21433552</td> </tr> <tr> <td>00000000</td> <td>00000000</td> </tr> <tr> <td>D</td> <td>G</td> </tr> <tr> <td>00000000</td> <td>00000000</td> </tr> <tr> <td>35533411</td> <td>11433553</td> </tr> <tr> <td colspan="2">B</td> </tr> </table>		H		25533412	21433552	00000000	00000000	D	G	00000000	00000000	35533411	11433553	B		Coefficient DES TRAVAUX <input type="text"/>
	H																
	25533412	21433552															
	00000000	00000000															
	D	G															
	00000000	00000000															
	35533411	11433553															
	B																
	(Création, remont, adjonction) Fonctionnel, Thérapeutique, nécessaire à la profession		MONTANTS DES SOINS <input type="text"/>														
			DATE DU DEVIS <input type="text"/>														
		DATE DE L'EXECUTION <input type="text"/>															

VISA ET CACHET DU PRATICIEN ATTESTANT LE DEVIS

VISA ET CACHET DU PRATICIEN ATTESTANT L'EXECUTION

Dr. Mehdi BENJELLOUN
Spécialiste des maladies
du coeur et des vaisseaux



الدكتور مهدي بنجلون
إختصاصي في أمراض القلب
والشرايين

Casablanca, le : 23/06/2022

Nom et Prénom :

KTIRI Amina

24.67

POTASSIUM SIROP

1 cam matin et soir, pendant 10 jours

Pharmacie Lahijima
ZEMMA MA Nadi
Avenue du Phare - Résidence
Taghizout - Casablanca
Tél : 05 22 29 35 64



الدكتور مهدي بنجلون
Dr. Mehdi BENJELLOUN
CARDIOLOGUE
Rue 2, N° 61 - 1er Etage RP Chahdia - El Oulfa
Tél : 05 22 91 07 62 - 06 04 72 39 14
INPE : 91170870

زقة 2, رقم 61 - الطابق الأول - مدار الشهيدة - الألفة - الدار البيضاء - الهاتف : 0522.91.07.62 - 0604.72.39.14 - البريد الإلكتروني : drmehdibenjelloun@gmail.com

Rue 2, N° 61 - 1er Etage - RP chhdia - EL Oulfa - Casablanca - Tél : 0522.91.07.62 - 0604.72.39.14 E-mail : drmehdibenjelloun@gmail.com

Dr. Mehdi BENJELLOUN
Spécialiste des maladies
du coeur et des vaisseaux



الدكتور مهدي بنجلون
إختصاصي في أمراض القلب
والشرايين

Casablanca, le : 27/06/12

Nom et Prénom : KTIRI Amina

KTIRI Amina

154.70 x 3

ARTEMON 5/5

1 comprimé le matin, pendant 3 mois

FLUDEX

1 comprimé le matin, pendant 3 mois

ELECTROCARDIOGRAMME

1 copier 21

761.80

Dermoval gel

Propionate de clobétasol

GlaxoSmithKline Maroc
Aïn El Aouda
Région de Rabat
PPV: 40.00 DH
ID: 648365
118000 161301

Veuillez lire attentivement cette notice avant d'utiliser ce médicament. Elle contient des informations importantes pour vous.

- Gardez cette notice. Vous pourriez avoir besoin de la relire.
- Si vous avez d'autres questions, interrogez votre médecin ou votre pharmacien ou votre infirmier/ère.
- Ce médicament vous a été personnellement prescrit. Ne le donnez pas à d'autres personnes. Il pourrait leur être nocif, même si les signes de leur maladie sont identiques aux vôtres.
- Si vous ressentez un quelconque effet indésirable, parlez-en à votre médecin ou votre pharmacien. Ceci s'applique aussi à tout effet indésirable qui ne serait pas mentionné dans cette notice. Voir rubrique 4.

Que contient cette notice ?

1. Qu'est-ce que DERMOVAL, gel et dans quels cas est-il utilisé ?
2. Quelles sont les informations à connaître avant d'utiliser DERMOVAL, gel ?
3. Comment utiliser DERMOVAL, gel ?
4. Quels sont les effets indésirables éventuels ?
5. Comment conserver DERMOVAL, gel ?
6. Contenu de l'emballage et autres informations.

1. QU'EST-CE QUE DERMOVAL, gel ET DANS QUELS CAS EST-IL UTILISÉ ?

Classe pharmacothérapeutique : corticostéroïde d'activité très forte (groupe IV) - code ATC : D07AD01

Ce médicament contient du propionate de clobétasol qui est un corticoïde local d'activité très forte, il est destiné à une application cutanée. DERMOVAL, gel est utilisé pour réduire les rougeurs et démangeaisons liées à certains problèmes du cuir chevelu tel que le psoriasis (plaques épaisses, rouges et inflammatoires, souvent recouvertes de squames brillantes) ou la dermite séborrhéique (rougeur et desquamation du cuir chevelu (pellicules)).

2. QUELLES SONT LES INFORMATIONS A CONNAITRE AVANT D'UTILISER DERMOVAL, gel ?

N'utilisez jamais DERMOVAL, gel dans les cas suivants :

- si vous êtes allergique à la substance active, le propionate de clobétasol ou à l'un des autres composants contenus dans ce médicament
- en cas de lésions cutanées
- en cas d'infection

تأثير العلاج على القدرة على القيادة أو استعمال الآلات

دون موضوع

ملاحظات ذات تأثير معروف

يتأثر هذا الدواء على السكر. لا ينصح باستخدام هذا الدواء عند المرضى الذين يعانون من عدم تحمل الفركتوز، متلازمة سوء امتصاص الكليكتوز والجلكتوز أو نقص في سكريس/ايزومالاز (الأمراض الوراثية النادرة).

كيف يستعمل دواء أوكاربون ؟

عليمات للاستخدام السليم

دون موضوع

جرعة، طريقة، تردد أخذ الدواء ومدة العلاج :

جرعة

بالغون والأطفال ابتداءً من 12 سنة:

من 1 إلى 2 أقراص، ثلاث مرات / اليوم أثناء أو بعد الوجبات للحصول على تأثير ملين ففيف وخفض الانتفاخ. لتأثير ملين أكثر قوة يمكن زيادة جرعة المساء إلى 3 أو 4 أقراص. لاختبار الإسهاعي:

تنظيف مكثف و التخلص الكلي من غازات الجهاز الهضمي (قبل الاختبارات الإشعاعية بخ...) 6 إلى 8 أقراص في المساء قبل القيام بالاختبار.

بلع داء القولون العصبي:

إلى 3 أقراص مرتين إلى 3 مرات في اليوم، ينبغي تخفيض الجرعة عند تحسن الأعراض من 1 إلى 2 أقراص، مرتين/اليوم.

جرعة الضرورية لتأثير فعال يمكن أن تختلف من شخص لآخر.

طريقة أخذ الدواء

من طريق الفم

ناول الأقراص مع كمية كبيرة من السوائل أثناء أو بعد وجبات الطعام.

لاستعمال عند الأطفال و المراهقين

دون موضوع

أعراض والاحتياطات التي يجب القيام بها في حال أخذ جرعة زائدة:

إذا أخذت جرعة زائدة من أوكاربون

فمسهلات بشكل عام يمكن أن تكون سببا في عدم توازن مائي و إلكتروليتي و نقص في القدرة على تحمل مركبات الديجيتال.

حدوث الإسهال هو علامة على تجاوز الجرعة، والدواء يجب إما إيقافه أو النقص من الجرعة. يجب إخبار الطبيب أو الصيدلي فورا.

احتياطات اللازمة في حال نسيان جرعة أو أكثر

دون موضوع

نشرات عند الحاجة متعلقة بخطر الإدمان

دون موضوع

ما هي الآثار الجانبية المحتملة ؟

مثل أي دواء، يمكن لهذا الدواء أن يتسبب عند بعض المرضى في ظهور آثار جانبية غير مرغوب فيها.

هناك أي أثر جانبي في حال احترام الجرعة. حتى في حالة العلاج الطويل المدى، ليس تأثير على التوازن بين الفيتامين k، الماء والأملاح المعدنية.

درجات العالية جدا يمكن أن تحدث خللا في التوازن اللاكتولي.

FLUDEX[®] LP

INDAPAMIDE 1,5 MG

30 comprimé pelliculé à Libération Prolongée

Veillez lire attentivement cette notice avant de prendre ce médicament car elle contient des informations importantes pour vous.

- Gardez cette notice, vous pourriez avoir besoin de la relire.
- Si vous avez d'autres questions, interrogez votre médecin ou votre pharmacien.
- Ce médicament vous a été personnellement prescrit. Ne le donnez pas à d'autres personnes. Il pourrait leur être nocif, même si les signes de leur maladie sont identiques aux vôtres.
- Si vous ressentez un quelconque effet indésirable, parlez-en à votre médecin ou à votre pharmacien. Ceci s'applique aussi à tout effet indésirable qui ne serait pas mentionné dans cette notice. Voir rubrique «Quels sont les effets indésirables éventuels?».

Que contient cette notice ?

1. Qu'est-ce que FLUDEX 1,5 mg, comprimé pelliculé à libération prolongée et dans quels cas est-il utilisé ?
2. Quelles sont les informations à connaître avant de prendre FLUDEX 1,5 mg, comprimé pelliculé à libération prolongée ?
3. Comment prendre FLUDEX 1,5 mg, comprimé pelliculé à libération prolongée ?
4. Quels sont les effets indésirables éventuels ?
5. Comment conserver FLUDEX 1,5 mg, comprimé pelliculé à libération prolongée ?
6. Contenu de l'emballage et autres informations

1-QU'EST-CE QUE FLUDEX 1,5 MG, COMPRIMÉ PELLICULÉ À LIBÉRATION PROLONGÉE ET DANS QUELS CAS EST-IL UTILISÉ ?

FLUDEX 1,5 mg est un comprimé pelliculé à libération prolongée et contient de l'indapamide comme principe actif. L'indapamide est un diurétique. La plupart des diurétiques augmentent la quantité d'urine produite par les reins. Toutefois, l'indapamide est différent des autres diurétiques car il n'entraîne qu'une légère augmentation de la quantité d'urine produite.

Ce médicament est indiqué pour réduire la pression artérielle élevée (hypertension) chez l'adulte.

2-QUELLES SONT LES INFORMATIONS À CONNAÎTRE AVANT DE PRENDRE FLUDEX 1,5 MG, COMPRIMÉ PELLICULÉ À LIBÉRATION PROLONGÉE ?

Liste des informations nécessaires avant la prise du médicament

Si votre médecin vous a informé(e) d'une intolérance à certains sucres, contactez le avant de prendre ce médicament.

Ne prenez jamais FLUDEX 1,5 mg, comprimé pelliculé à libération prolongée:

- si vous êtes allergique (hypersensible) à l'indapamide ou à tout autre sulfamide ou à l'un des autres composants contenus dans ce médicament.
- si vous avez une maladie grave du rein,
- si vous avez une maladie grave du foie ou si vous souffrez d'une encéphalopathie hépatique (maladie dégénérative du cerveau),
- si vous avez un taux bas de potassium dans le sang.

Avertissements et précautions

Adressez-vous à votre médecin ou pharmacien avant de prendre FLUDEX 1,5 mg :

- si vous avez une maladie du foie,
- si vous êtes diabétique,
- si vous souffrez de goutte,
- si vous avez des troubles du rythme cardiaque ou des problèmes rénaux,
- si vous devez faire un examen de votre glande parathyroïde.

Vous devez informer votre médecin si vous avez eu des réactions de photosensibilisation.

Votre médecin peut être amené à vous prescrire des examens biologiques afin de surveiller des taux faibles de sodium ou de potassium ou des taux élevés de calcium dans le sang.

Si vous pensez être concerné par ces situations ou si vous avez d'autres questions sur l'utilisation de ce médicament, demandez conseil à votre médecin ou à votre pharmacien.

L'utilisation de ce médicament est déconseillée chez les patients présentant une intolérance au galactose, un déficit en lactase de Lapp ou un syndrome de malab-

sorption du glucose ou du galactose (maladies héréditaires rares).

Enfants et adolescents

Sans objet

Autres médicaments et FLUDEX 1,5 mg, comprimé pelliculé à libération prolongée

Informez votre médecin ou pharmacien si vous prenez, avez récemment pris ou pourriez prendre tout autre médicament.

Évitez de prendre FLUDEX 1,5 mg avec du lithium (utilisé pour traiter la dépression), en raison du risque d'augmentation des taux de lithium dans le sang.

Si vous prenez l'un des médicaments suivants, parlez-en à votre médecin, certaines précautions d'emploi particulières peuvent être nécessaires :

- médicaments utilisés pour des troubles du rythme cardiaque (ex : quinidine, hydroquinidine, disopyramide, amiodarone, sotalol, ibutilide, dofetilide, digitaline),
- médicaments utilisés pour traiter des troubles mentaux tels que dépression, anxiété, schizophrénie... (ex : antidépresseurs tricycliques, antipsychotiques, neuroleptiques),
- bédridil (utilisé pour traiter l'angine de poitrine, maladie provoquant des douleurs dans la poitrine),
- cisapride, diphémanil (utilisés pour traiter les troubles gastro-intestinaux),
- sparfloxacine, moxifloxacine, érythromycine par injection (antibiotiques utilisés pour traiter des infections),
- vincamine par injection (utilisé pour traiter des troubles cognitifs symptomatiques chez les patients âgés, y compris la perte de mémoire),
- halofantrine (antiparasitaire utilisé pour traiter certains types de paludisme),
- pentamidine (utilisée pour traiter certains types de pneumonie),
- mizolastine (utilisé pour traiter les réactions allergiques comme le rhume des foins),
- anti-inflammatoires non-stéroïdiens pour soulager la douleur (ex : ibuprofène) ou fortes doses d'acide acétylsalicylique,
- inhibiteurs de l'enzyme de conversion (IEC) (utilisés pour traiter l'hypertension artérielle et l'insuffisance cardiaque),
- amphotéricine B par injection (médicaments antifongiques),
- corticostéroïdes oraux utilisés pour traiter divers troubles : asthme sévère et arthrite rhumatoïde,
- laxatifs stimulants,
- baclofène (pour traiter la raideur musculaire survenant de maladie comme la sclérose multiple),
- allopurinol (pour le traitement de la goutte)
- diurétiques épargneurs de potassium (amiloride, spironolactone, triamterène),
- metformine (pour traiter le diabète),
- produits de contrastes iodés (utilisés pour les examens aux rayons X),
- comprimés de calcium ou autres suppléments calciques,
- ciclosporine, tacrolimus ou autres immunosuppresseurs utilisés suite à une transplantation d'organe, pour le traitement de maladies auto-immunes ou de maladies rhumatologiques ou dermatologiques graves,
- tétracosactide (pour traiter la maladie de Crohn).

FLUDEX 1,5 mg comprimé pelliculé à libération prolongée avec des aliments et boissons

Sans objet

Grossesse et allaitement

Si vous êtes enceinte ou que vous allaitez, si vous pensez être enceinte ou planifiez une grossesse, demandez conseil à votre médecin ou à votre pharmacien avant de prendre tout médicament.

L'utilisation de ce médicament est déconseillée pendant la grossesse. Lorsqu'une grossesse est planifiée ou confirmée, un traitement alternatif doit être initié dès que possible.

Prévenez votre médecin si vous êtes enceinte ou si vous souhaitez l'être.

Le principe actif est excrété dans le lait maternel. L'allaitement est déconseillé si vous prenez ce médicament.

Sportifs

Sportifs, attention, cette spécialité contient un principe actif pouvant induire une réaction positive des tests pratiqués lors des contrôles antidopage.

FLUDEX[®] LP

INDAPAMIDE 1,5 MG

30 comprimé pelliculé à Libération Prolongée

Veillez lire attentivement cette notice avant de prendre ce médicament car elle contient des informations importantes pour vous.

- Gardez cette notice, vous pourriez avoir besoin de la relire.
- Si vous avez d'autres questions, interrogez votre médecin ou votre pharmacien.
- Ce médicament vous a été personnellement prescrit. Ne le donnez pas à d'autres personnes. Il pourrait leur être nocif, même si les signes de leur maladie sont identiques aux vôtres.
- Si vous ressentez un quelconque effet indésirable, parlez-en à votre médecin ou à votre pharmacien. Ceci s'applique aussi à tout effet indésirable qui ne serait pas mentionné dans cette notice. Voir rubrique «Quels sont les effets indésirables éventuels?».

Que contient cette notice ?

1. Qu'est-ce que FLUDEX 1,5 mg, comprimé pelliculé à libération prolongée et dans quels cas est-il utilisé ?
2. Quelles sont les informations à connaître avant de prendre FLUDEX 1,5 mg, comprimé pelliculé à libération prolongée ?
3. Comment prendre FLUDEX 1,5 mg, comprimé pelliculé à libération prolongée ?
4. Quels sont les effets indésirables éventuels ?
5. Comment conserver FLUDEX 1,5 mg, comprimé pelliculé à libération prolongée ?
6. Contenu de l'emballage et autres informations

1-QU'EST-CE QUE FLUDEX 1,5 MG, COMPRIMÉ PELLICULÉ À LIBÉRATION PROLONGÉE ET DANS QUELS CAS EST-IL UTILISÉ ?

FLUDEX 1,5 mg est un comprimé pelliculé à libération prolongée et contient de l'indapamide comme principe actif. L'indapamide est un diurétique. La plupart des diurétiques augmentent la quantité d'urine produite par les reins. Toutefois, l'indapamide est différent des autres diurétiques car il n'entraîne qu'une légère augmentation de la quantité d'urine produite.

Ce médicament est indiqué pour réduire la pression artérielle élevée (hypertension) chez l'adulte.

2-QUELLES SONT LES INFORMATIONS À CONNAÎTRE AVANT DE PRENDRE FLUDEX 1,5 MG, COMPRIMÉ PELLICULÉ À LIBÉRATION PROLONGÉE ?

Liste des informations nécessaires avant la prise du médicament

Si votre médecin vous a informé(e) d'une intolérance à certains sucres, contactez le avant de prendre ce médicament.

Ne prenez jamais FLUDEX 1,5 mg, comprimé pelliculé à libération prolongée:

- si vous êtes allergique (hypersensible) à l'indapamide ou à tout autre sulfamide ou à l'un des autres composants contenus dans ce médicament.
- si vous avez une maladie grave du rein,
- si vous avez une maladie grave du foie ou si vous souffrez d'une encéphalopathie hépatique (maladie dégénérative du cerveau),
- si vous avez un taux bas de potassium dans le sang.

Avertissements et précautions

Adressez-vous à votre médecin ou pharmacien avant de prendre FLUDEX 1,5 mg :

- si vous avez une maladie du foie,
- si vous êtes diabétique,
- si vous souffrez de goutte,
- si vous avez des troubles du rythme cardiaque ou des problèmes rénaux,
- si vous devez faire un examen de votre glande parathyroïde.

Vous devez informer votre médecin si vous avez eu des réactions de photosensibilisation.

Votre médecin peut être amené à vous prescrire des examens biologiques afin de surveiller des taux faibles de sodium ou de potassium ou des taux élevés de calcium dans le sang.

Si vous pensez être concerné par ces situations ou si vous avez d'autres questions sur l'utilisation de ce médicament, demandez conseil à votre médecin ou à votre pharmacien.

L'utilisation de ce médicament est déconseillée chez les patients présentant une intolérance au galactose, un déficit en lactase de Lapp ou un syndrome de malab-

sorption du glucose ou du galactose (maladies héréditaires rares).

Enfants et adolescents

Sans objet

Autres médicaments et FLUDEX 1,5 mg, comprimé pelliculé à libération prolongée

Informez votre médecin ou pharmacien si vous prenez, avez récemment pris ou pourriez prendre tout autre médicament.

Evitez de prendre FLUDEX 1,5 mg avec du lithium (utilisé pour traiter la dépression), en raison du risque d'augmentation des taux de lithium dans le sang.

Si vous prenez l'un des médicaments suivants, parlez-en à votre médecin, certaines précautions d'emploi particulières peuvent être nécessaires :

- médicaments utilisés pour des troubles du rythme cardiaque (ex : quinidine, hydroquinidine, disopyramide, amiodarone, sotalol, ibutilide, dofetilide, digitaline),
- médicaments utilisés pour traiter des troubles mentaux tels que dépression, anxiété, schizophrénie... (ex : antidépresseurs tricycliques, antipsychotiques, neuroleptiques),
- bédridil (utilisé pour traiter l'angine de poitrine, maladie provoquant des douleurs dans la poitrine),
- cisapride, diphémanil (utilisés pour traiter les troubles gastro-intestinaux),
- sparfloxacine, moxifloxacine, érythromycine par injection (antibiotiques utilisés pour traiter des infections),
- vincamine par injection (utilisé pour traiter des troubles cognitifs symptomatiques chez les patients âgés, y compris la perte de mémoire),
- halofantrine (antiparasitaire utilisé pour traiter certains types de paludisme),
- pentamidine (utilisée pour traiter certains types de pneumonie),
- mizolastine (utilisé pour traiter les réactions allergiques comme le rhume des foins),
- anti-inflammatoires non-stéroïdiens pour soulager la douleur (ex : ibuprofène) ou fortes doses d'acide acétylsalicylique,
- inhibiteurs de l'enzyme de conversion (IEC) (utilisés pour traiter l'hypertension artérielle et l'insuffisance cardiaque),
- amphotéricine B par injection (médicaments antifongiques),
- corticostéroïdes oraux utilisés pour traiter divers troubles : asthme sévère et arthrite rhumatoïde,
- laxatifs stimulants,
- baclofène (pour traiter la raideur musculaire survenant de maladie comme la sclérose multiple),
- allopurinol (pour le traitement de la goutte)
- diurétiques épargneurs de potassium (amiloride, spironolactone, triamterène),
- metformine (pour traiter le diabète),
- produits de contrastes iodés (utilisés pour les examens aux rayons X),
- comprimés de calcium ou autres suppléments calciques,
- ciclosporine, tacrolimus ou autres immunosuppresseurs utilisés suite à une transplantation d'organe, pour le traitement de maladies auto-immunes ou de maladies rhumatologiques ou dermatologiques graves,
- tétracosactide (pour traiter la maladie de Crohn).

FLUDEX 1,5 mg comprimé pelliculé à libération prolongée avec des aliments et boissons

Sans objet

Grossesse et allaitement

Si vous êtes enceinte ou que vous allaitez, si vous pensez être enceinte ou planifiez une grossesse, demandez conseil à votre médecin ou à votre pharmacien avant de prendre tout médicament.

L'utilisation de ce médicament est déconseillée pendant la grossesse. Lorsqu'une grossesse est planifiée ou confirmée, un traitement alternatif doit être initié dès que possible.

Prévenez votre médecin si vous êtes enceinte ou si vous souhaitez l'être.

Le principe actif est excrété dans le lait maternel. L'allaitement est déconseillé si vous prenez ce médicament.

Sportifs

Sportifs, attention, cette spécialité contient un principe actif pouvant induire une réaction positive des tests pratiqués lors des contrôles antidopage.

FLUDEX[®] LP

INDAPAMIDE 1,5 MG

30 comprimé pelliculé à Libération Prolongée

Veillez lire attentivement cette notice avant de prendre ce médicament car elle contient des informations importantes pour vous.

- Gardez cette notice, vous pourriez avoir besoin de la relire.
- Si vous avez d'autres questions, interrogez votre médecin ou votre pharmacien.
- Ce médicament vous a été personnellement prescrit. Ne le donnez pas à d'autres personnes. Il pourrait leur être nocif, même si les signes de leur maladie sont identiques aux vôtres.
- Si vous ressentez un quelconque effet indésirable, parlez-en à votre médecin ou à votre pharmacien. Ceci s'applique aussi à tout effet indésirable qui ne serait pas mentionné dans cette notice. Voir rubrique «Quels sont les effets indésirables éventuels?».

Que contient cette notice ?

1. Qu'est-ce que FLUDEX 1,5 mg, comprimé pelliculé à libération prolongée et dans quels cas est-il utilisé ?
2. Quelles sont les informations à connaître avant de prendre FLUDEX 1,5 mg, comprimé pelliculé à libération prolongée ?
3. Comment prendre FLUDEX 1,5 mg, comprimé pelliculé à libération prolongée ?
4. Quels sont les effets indésirables éventuels ?
5. Comment conserver FLUDEX 1,5 mg, comprimé pelliculé à libération prolongée ?
6. Contenu de l'emballage et autres informations

1-QU'EST-CE QUE FLUDEX 1,5 MG, COMPRIMÉ PELLICULÉ À LIBÉRATION PROLONGÉE ET DANS QUELS CAS EST-IL UTILISÉ ?

FLUDEX 1,5 mg est un comprimé pelliculé à libération prolongée et contient de l'indapamide comme principe actif. L'indapamide est un diurétique. La plupart des diurétiques augmentent la quantité d'urine produite par les reins. Toutefois, l'indapamide est différent des autres diurétiques car il n'entraîne qu'une légère augmentation de la quantité d'urine produite.

Ce médicament est indiqué pour réduire la pression artérielle élevée (hypertension) chez l'adulte.

2-QUELLES SONT LES INFORMATIONS À CONNAÎTRE AVANT DE PRENDRE FLUDEX 1,5 MG, COMPRIMÉ PELLICULÉ À LIBÉRATION PROLONGÉE ?

Liste des informations nécessaires avant la prise du médicament

Si votre médecin vous a informé(e) d'une intolérance à certains sucres, contactez le avant de prendre ce médicament.

Ne prenez jamais FLUDEX 1,5 mg, comprimé pelliculé à libération prolongée:

- si vous êtes allergique (hypersensible) à l'indapamide ou à tout autre sulfamide ou à l'un des autres composants contenus dans ce médicament.
- si vous avez une maladie grave du rein,
- si vous avez une maladie grave du foie ou si vous souffrez d'une encéphalopathie hépatique (maladie dégénérative du cerveau),
- si vous avez un taux bas de potassium dans le sang.

Avertissements et précautions

Adressez-vous à votre médecin ou pharmacien avant de prendre FLUDEX 1,5 mg :

- si vous avez une maladie du foie,
- si vous êtes diabétique,
- si vous souffrez de goutte,
- si vous avez des troubles du rythme cardiaque ou des problèmes rénaux,
- si vous devez faire un examen de votre glande parathyroïde.

Vous devez informer votre médecin si vous avez eu des réactions de photosensibilisation.

Votre médecin peut être amené à vous prescrire des examens biologiques afin de surveiller des taux faibles de sodium ou de potassium ou des taux élevés de calcium dans le sang.

Si vous pensez être concerné par ces situations ou si vous avez d'autres questions sur l'utilisation de ce médicament, demandez conseil à votre médecin ou à votre pharmacien.

L'utilisation de ce médicament est déconseillée chez les patients présentant une intolérance au galactose, un déficit en lactase de Lapp ou un syndrome de malab-

sorption du glucose ou du galactose (maladies héréditaires rares).

Enfants et adolescents

Sans objet

Autres médicaments et FLUDEX 1,5 mg, comprimé pelliculé à libération prolongée

Informez votre médecin ou pharmacien si vous prenez, avez récemment pris ou pourriez prendre tout autre médicament.

Evitez de prendre FLUDEX 1,5 mg avec du lithium (utilisé pour traiter la dépression), en raison du risque d'augmentation des taux de lithium dans le sang.

Si vous prenez l'un des médicaments suivants, parlez-en à votre médecin, certaines précautions d'emploi particulières peuvent être nécessaires :

- médicaments utilisés pour des troubles du rythme cardiaque (ex : quinidine, hydroquinidine, disopyramide, amiodarone, sotalol, ibutilide, dofetilide, digitaline),
- médicaments utilisés pour traiter des troubles mentaux tels que dépression, anxiété, schizophrénie... (ex : antidépresseurs tricycliques, antipsychotiques, neuroleptiques),
- bédridil (utilisé pour traiter l'angine de poitrine, maladie provoquant des douleurs dans la poitrine),
- cisapride, diphémanil (utilisés pour traiter les troubles gastro-intestinaux),
- sparfloxacine, moxifloxacine, érythromycine par injection (antibiotiques utilisés pour traiter des infections),
- vincamine par injection (utilisé pour traiter des troubles cognitifs symptomatiques chez les patients âgés, y compris la perte de mémoire),
- halofantrine (antiparasitaire utilisé pour traiter certains types de paludisme),
- pentamidine (utilisée pour traiter certains types de pneumonie),
- mizolastine (utilisé pour traiter les réactions allergiques comme le rhume des foins),
- anti-inflammatoires non-stéroïdiens pour soulager la douleur (ex : ibuprofène) ou fortes doses d'acide acétylsalicylique,
- inhibiteurs de l'enzyme de conversion (IEC) (utilisés pour traiter l'hypertension artérielle et l'insuffisance cardiaque),
- amphotéricine B par injection (médicaments antifongiques),
- corticostéroïdes oraux utilisés pour traiter divers troubles : asthme sévère et arthrite rhumatoïde,
- laxatifs stimulants,
- baclofène (pour traiter la raideur musculaire survenant de maladie comme la sclérose multiple),
- allopurinol (pour le traitement de la goutte)
- diurétiques épargneurs de potassium (amiloride, spironolactone, triamterène),
- metformine (pour traiter le diabète),
- produits de contrastes iodés (utilisés pour les examens aux rayons X),
- comprimés de calcium ou autres suppléments calciques,
- ciclosporine, tacrolimus ou autres immunosuppresseurs utilisés suite à une transplantation d'organe, pour le traitement de maladies auto-immunes ou de maladies rhumatologiques ou dermatologiques graves,
- tétracosactide (pour traiter la maladie de Crohn).

FLUDEX 1,5 mg comprimé pelliculé à libération prolongée avec des aliments et boissons

Sans objet

Grossesse et allaitement

Si vous êtes enceinte ou que vous allaitez, si vous pensez être enceinte ou planifiez une grossesse, demandez conseil à votre médecin ou à votre pharmacien avant de prendre tout médicament.

L'utilisation de ce médicament est déconseillée pendant la grossesse. Lorsqu'une grossesse est planifiée ou confirmée, un traitement alternatif doit être initié dès que possible.

Prévenez votre médecin si vous êtes enceinte ou si vous souhaitez l'être.

Le principe actif est excrété dans le lait maternel. L'allaitement est déconseillé si vous prenez ce médicament.

Sportifs

Sportifs, attention, cette spécialité contient un principe actif pouvant induire une réaction positive des tests pratiqués lors des contrôles antidopage.

- يرجى قراءة هذا الإشعار بعناية قبل اتخاذ هذا الدواء لأنه يحتوي على معلومات هامة بالسياسة لك
- أهلي هذه النشرة. قد تحتاج لقراءتها مرة أخرى .
- أسأل طبيبك أو الصيدلي إذا كان لديك أسئلة أخرى .
- قد وصف هذا الدواء لك في علاجه للأخرين. قد يضرهم، حتى لو أعراسهم هي نفس أعراضك .
- تحدث مع طبيبك أو الصيدلي إذا أحسست بأثار جانبية. وهذا ينطبق أيضا على أي أثار جانبية مختلفة غير المدرجة في هذه النشرة .

في هذه النشرة:

- 1 - ماهو أرتمون⁽⁵⁾ وبأي الحالات يتم استخدامه؟
- 2 - ما يجب معرفته قبل استخدام أرتمون⁽⁵⁾ ؟
- 3 - كيف يستخدم أرتمون⁽⁵⁾ ؟
- 4 - ما هي الآثار الجانبية المحتملة؟
- 5 - كيف يتم تخزين أرتمون⁽⁵⁾ ؟
- 6 - معلومات إضافية.

1 - ماهو أرتمون⁽⁵⁾ وبأي الحالات يتم استخدامه؟

الفرع الصيدلي والعلاجي: مثبت للحموضة المحولة للألموديين (IEC) وحاصر للكسيوم.

الاستعمالات المحددة:

يوصف أرتمون⁽⁵⁾ لعلاج ارتفاع الضغط الشرياني ولعلاج الأمراض الكلوية الثابتة (في حال

تفاقم أو انقطاع الدم الوارد للقلب).
فيما يلي المتناوبين بواسطة البيرنتوبيريل والألموديين أن يأخذوا كلا المادتين في حبة واحدة من

أرتمون⁽⁵⁾.

إن أرتمون⁽⁵⁾ عبارة عن مزيج من مادتين فاعلتين: البيرنتوبيريل و الألموديين.

إن البيرنتوبيريل مثبت للحموضة المحولة للألموديين (IEC) هو اللكسيوم حاصر للكسيوم (تتبع

لأنف الأوعية المسماة بالبيرنتوبيريل و dihydropyridines). وإن هاتين المادتين تتصلان معا

في توسيع وإرخاء الأوعية الدموية، بسهولة بهذا صلب قلب في ضغط الدم عيرها.

2 - ما يجب معرفته قبل استخدام أرتمون⁽⁵⁾ ؟

إن تستعمل على الإطلاق أرتمون⁽⁵⁾ في الحالات التالية:

• إن كانت لك حساسية من مادة البيرنتوبيريل ، أو من صنف آخر لمثبتات الحموضة المحولة

للألموديين (IEC)، أو من الألموديين، أو من حاصرات الكسيوم الأخرى، أو من أية مادة

أخرى تشكل في تركيب أرتمون⁽⁵⁾.

• إن كنت حامل في أكثر من 3 أشهر (من الأفضل تجنب أخذ أرتمون⁽⁵⁾ في أول الحمل (انظر

إلى مقطع «الحمل والإرضاع»).

• إن كنت مصابا بمرض كلوي أو أمراض الكلى، فيجب تجنب في الوجه أو في اللسان، حبة شديدة

أو شبيهة جدي شديدة مع نتائج من المادة بوصفها مثبتة للحموضة المحولة (IEC)، أو إن كنت كنت

إن كان لديك مرض السكري أو السكر الكلوي، وكنت تتناول (d) من خلال دواء يحتوي على

المسكرين لتخفيف ضغط الدم.

• إن كنت تشكو من تضيق الصمام الأبهري (تضيق أبهري) أو من الضور القلبي (الحالة التي

يجوز فيها القلب من ضخ الكمية الكافية من الدم إلى باقي الجسم).

• إن كنت تشكو من انخفاض شديد في الضغط الشرياني (ضغط دم منخفض).

• إن كنت تعاني من فشل قلبي نقي لإصابة بوية قلبية.

• إن كنت إحدى الحالات التالية لعدم توافق الدواء، عليك مراجعة الطبيب قبل أخذ أرتمون⁽⁵⁾.

• إن كنت تشكو من إعتلال تشخيصي قلبي (إعتلال في عضلة القلب)، أو تضيق في الشريان

الكلوي (أي الشريان الذي يروي الكلية بالدم).

• قصور قلبي.

• ارتفاع شديد في ضغط الدم (بوية فرط الضغط).

• إن كنت تشكو من أي خلل في الكلى.

• إن كنت تشكو من خلل في الكلى.

• إن كنت تشكو من خلل في الكلى أو إن كنت خاضعا لعلاج للحد من

• إن كنت تشكو من داء كروني وراثي (اعتلال في التسنج الكلوي)، وهو عبارة عن داء

حشوي جموعي أو تضيق جدي.

• إن كنت مصابا بداء السكري.

• إن كنت خاضعا للحمية من الملح وتستعمل بدلا عن مواد تحتوي على البوتاسيوم (لأن توازن

مقدار البوتاسيوم في الدم شيء أساسي).

• إن كنت مسنا وكانت عرقك بحاجة لزيادتها.

• إن كنت تأخذ من هذه الأدوية لعلاج ارتفاع ضغط الدم:

على «كح من أجيوتينين الثنائي» (المعروف أيضا باسم Sartans - مثل فالسارتان،

تيمسارتان، إريسارتان)، وخاصة إذا كان لديك مشاكل في الكلى بسبب داء السكري،

السكريين.

• يجب تجنب الطبيب إلى مراقبة منتظمة لديك وظيفة الكلى وضغط الدم ومستويات الإنزيمات (مثل

البوتاسيوم) في الدم.

عليك إعلام الطبيب إن كنت تأخذ من أدوية أخرى.

• إن كنت تأخذ من أرتمون⁽⁵⁾ في بداية الحمل أو إن كنت حامل في أكثر من 3 أشهر، لأن تعاطي

هذا الدواء قد يضر الجنين الذي يولد في إصابات خطيرة أو لتجنّب الحمل في مقطع «الحمل

والإرضاع».

• إذا كنت مصابا بمرض السكري، عليك أن تأخذ طبيبك في الإرضاع التالية:

في حال كنت سوف تتضع لتخفيف الضغط الطبيعي أو عالية جراحية كبرى.

154170

يجب التقيد بالتعليمات الواردة في هذا النشرة، التي وضعها لك طبيبك، لأن فشلت في أمر، عليك بمراجعة الطبيب أو

الصيدلي.

تتبع الحبة مع كل من الماء، ويستحسن أخذها في الوقت ذاته أي كل يوم في الصباح قبل وجبة

الإفطار.

إن طبيبك هو الذي يقرر مقدار الجرعة المناسبة لوضعك. الجرعة المعتادة عبارة عن حبة واحدة

في اليوم.

يوصف أرتمون⁽⁵⁾ عادة للمتناوبين بواسطة البيرنتوبيريل والألموديين بحيث يتناول

الأعراض والتغيرات في حال الجرعة الزائدة للجرعة

إن طرا وأخذت حيات مستعدة، اتصل فوراً بالمرجع مستشفى الطوارئ أو طبيبك الخاص.

فكتر ما يتمثل وقوعه في حال الإفراط بالجرعة هو هبوط الضغط الشرياني، تنتج عن أعراض

دوخة ودوار. فإن حدث هذا، يمكن مكافحته بتعديدي المريض مع رفع الساقين للأعلى.

الارتفاعات في حلة لنطاق واحد أو أكثر من الجرعات

من الهام جداً أخذ الدواء بوصفها بصورة منتظمة كي يغطي أفضل مفعوله. فإن سوت عن أخذ

جرعة من أرتمون⁽⁵⁾، عليك بأخذ الدواء بوصفها بصورة منتظمة في اليوم التالي وفي وقتها المحدد. ولا يجوز على

الإفراط على الجرعة لتعويضاً عن السهو.

مخاطر الإصابة

إن العلاج بواسطة أرتمون⁽⁵⁾ يستمر طيلة الحياة، لذا يجب أن تستشير طبيبك قبل التوقف عن تناول

هذا الدواء.

إن كنت تشكو أي أسئلة إضافية تتعلق باستخدام هذا الدواء، فارجاء طلب المزيد من المعلومات

من طبيبك أو الصيدلي.

4 - ما هي الآثار الجانبية المحتملة؟

وصف الآثار الجانبية

كما هو الحال مع كل دواء، قد تظهر مع أرتمون⁽⁵⁾ بعض الأعراض المزعجة، رغم أنها لا

تصعب كل المتناوبين.

• لاحظ حدوث أي من التغيرات المذكورة فيما يلي، عليك أن تتوقف مباشرة عن

تناول هذا الدواء، وأن تتصل بطبيبك على الفور:

• شعور مفاجئ بالأزيز أو ألم الصدر أو حرقن في الصدر أو صعوبة التنفس.

• تضخم في اللسان، أو في الحنجرة أو ما يسمى بصعوبة شديدة في التنفس.

• تفاقم جلدية شديدة تتسبب انفعالات جلدية خطيرة، طفح وحمى أو الجلد المنتشر في جميع

أجزاء الجسم، حكة شديدة وتشنج لفاظ، وتقرن الجلد وتقرن، التهاب الأغشية المخاطية

(متلازمة ستيفنسون جونسون) أو غير ذلك من التفاعلات التحسسية،

• دوخة شديدة أو إعياء،

• نوبة قلبية، ضربات قلب سريعة أو غير منتظمة بشكل غير اعتيادي.

• التهاب البنكرياس الذي قد يؤدي إلى ألم شديدة في البطن والظهر مع شعور بالإعياء الشديد.

تم الإبلاغ عن حدوث التغيرات الجانبية الشائعة التالية. إن كان أي منها قد سبب لك مشكلة أو

استمر لعدة أسابيع أو أكثر، عليك أن تتصل بطبيبك.

• تأثيرات شائعة الحدوث (أي أقل من واحد بالمائة وأكثر من واحد بالمائة): صداع، دوخة،

نعاس (وخاصة عند بدء العلاج)، أو شعور بالحر أو البخر في الأطراف، تشوش الرؤية (ما

فيها الرؤية المصاحبة) أو طنين (صعاب ضجيج في الأذنين)، خفقان (الإحساس بضربات القلب)،

الاحساس بالخسوف في الوجه، دوخة تابعة لانخفاض الضغط الشرياني، سعال، ضيق النفس،

غثاين، أو ألم في البطن، اضطرابات في التنفس، مع حرقن، إسهال، إمساك، قاعاض حساسية

(مثل طفح الحوي أو الحكة)، تشنجات عضلية، آلام في عضلات، تورم الكاحلين (وذمة).

تشمل التغيرات الجانبية التي الإبلاغ عن التغيرات الجانبية التالية. إن تفاقم شدة أي منها، أو

إذا لاحظت ظهور أي تغيرات جانبية كبري بعد تكرارها في هذه النشرة، فارجاء إبلاغ طبيبك أو

الصيدلي.

• تأثيرات شائعة (أي أقل من واحد بالمائة وأكثر من واحد بالألف): دوار مزاجية، قلق،

انقباض، آرق في النوم، رعشة، إعياء، فقد الإحساس بالألم، زكام (إحساس أو سيلان الأنف)،

اضطرابات معوية، سقوط ضغط الشريان، ظهور بقع حمراء على الجلد، غثاين لون الجلد، ألم في الظهر،

ألم في العضلات أو المفاصل، ألم في الصدر، اضطرابات البتور، ازدياد الحاجة لتبول ليل،

ازدياد عدد مرات التبول، وجع، حرقن في التنفس (الإحساس بضربات في الصدر، ضيق

التنفس، قصور رئوي)، تجفاف في الفم، ورمه وآلام في التنفس، تورم الساقين أو

الزوائد، اضطرابات كلوية، عجز جنسي، ازدياد الترقق، تضخم في الثدي، آرق في

النوم، تقلبات جلدية شديدة تتسبب انفعالات جلدية خطيرة، طفح وحمى أو الجلد المنتشر في جميع

أجزاء الجسم، حكة شديدة وتشنج لفاظ، وتقرن الجلد وتقرن، التهاب الأغشية المخاطية

(متلازمة ستيفنسون جونسون) أو غير ذلك من التفاعلات التحسسية،

• دوخة شديدة أو إعياء،

• نوبة قلبية، ضربات قلب سريعة أو غير منتظمة بشكل غير اعتيادي.

• التهاب البنكرياس الذي قد يؤدي إلى ألم شديدة في البطن والظهر مع شعور بالإعياء الشديد.

تم الإبلاغ عن حدوث التغيرات الجانبية الشائعة التالية. إن كان أي منها قد سبب لك مشكلة أو

استمر لعدة أسابيع أو أكثر، عليك أن تتصل بطبيبك.

• تأثيرات شائعة الحدوث (أي أقل من واحد بالمائة وأكثر من واحد بالألف): صداع، دوخة،

نعاس (وخاصة عند بدء العلاج)، أو شعور بالحر أو البخر في الأطراف، تشوش الرؤية (ما

فيها الرؤية المصاحبة) أو طنين (صعاب ضجيج في الأذنين)، خفقان (الإحساس بضربات القلب)،

الاحساس بالخسوف في الوجه، دوخة تابعة لانخفاض الضغط الشرياني، سعال، ضيق النفس،

غثاين، أو ألم في البطن، اضطرابات في التنفس، مع حرقن، إسهال، إمساك، قاعاض حساسية

(مثل طفح الحوي أو الحكة)، تشنجات عضلية، آلام في عضلات، تورم الكاحلين (وذمة).

تشمل التغيرات الجانبية التي الإبلاغ عن التغيرات الجانبية التالية. إن تفاقم شدة أي منها، أو

إذا لاحظت ظهور أي تغيرات جانبية كبري بعد تكرارها في هذه النشرة، فارجاء إبلاغ طبيبك أو

الصيدلي.

• تأثيرات شائعة (أي أقل من واحد بالمائة وأكثر من واحد بالألف): دوار مزاجية، قلق،

انقباض، آرق في النوم، رعشة، إعياء، فقد الإحساس بالألم، زكام (إحساس أو سيلان الأنف)،

اضطرابات معوية، سقوط ضغط الشريان، ظهور بقع حمراء على الجلد، غثاين لون الجلد، ألم في الظهر،

ألم في العضلات أو المفاصل، ألم في الصدر، اضطرابات البتور، ازدياد الحاجة لتبول ليل،

ازدياد عدد مرات التبول، وجع، حرقن في التنفس (الإحساس بضربات في الصدر، ضيق

التنفس، قصور رئوي)، تجفاف في الفم، ورمه وآلام في التنفس، تورم الساقين أو

الزوائد، اضطرابات كلوية، عجز جنسي، ازدياد الترقق، تضخم في الثدي، آرق في

النوم، تقلبات جلدية شديدة تتسبب انفعالات جلدية خطيرة، طفح وحمى أو الجلد المنتشر في جميع

أجزاء الجسم، حكة شديدة وتشنج لفاظ، وتقرن الجلد وتقرن، التهاب الأغشية المخاطية

(متلازمة ستيفنسون جونسون) أو غير ذلك من التفاعلات التحسسية،

• دوخة شديدة أو إعياء،

• نوبة قلبية، ضربات قلب سريعة أو غير منتظمة بشكل غير اعتيادي.

• التهاب البنكرياس الذي قد يؤدي إلى ألم شديدة في البطن والظهر مع شعور بالإعياء الشديد.

تم الإبلاغ عن حدوث التغيرات الجانبية الشائعة التالية. إن كان أي منها قد سبب لك مشكلة أو

استمر لعدة أسابيع أو أكثر، عليك أن تتصل بطبيبك.

• تأثيرات شائعة الحدوث (أي أقل من واحد بالمائة وأكثر من واحد بالألف): صداع، دوخة،

نعاس (وخاصة عند بدء العلاج)، أو شعور بالحر أو البخر في الأطراف، تشوش الرؤية (ما

فيها الرؤية المصاحبة) أو طنين (صعاب ضجيج في الأذنين)، خفقان (الإحساس بضربات القلب)،

الاحساس بالخسوف في الوجه، دوخة تابعة لانخفاض الضغط الشرياني، سعال، ضيق النفس،

غثاين، أو ألم في البطن، اضطرابات في التنفس، مع حرقن، إسهال، إمساك، قاعاض حساسية

(مثل طفح الحوي أو الحكة)، تشنجات عضلية، آلام في عضلات، تورم الكاحلين (وذمة).

تشمل التغيرات الجانبية التي الإبلاغ عن التغيرات الجانبية التالية. إن تفاقم شدة أي منها، أو

إذا لاحظت ظهور أي تغيرات جانبية كبري بعد تكرارها في هذه النشرة، فارجاء إبلاغ طبيبك أو

الصيدلي.

• تأثيرات شائعة (أي أقل من واحد بالمائة وأكثر من واحد بالألف): دوار مزاجية، قلق،

انقباض، آرق في النوم، رعشة، إعياء، فقد الإحساس بالألم، زكام (إحساس أو سيلان الأنف)،

اضطرابات معوية، سقوط ضغط الشريان، ظهور بقع حمراء على الجلد، غثاين لون الجلد، ألم في الظهر،

ألم في العضلات أو المفاصل، ألم في الصدر، اضطرابات البتور، ازدياد الحاجة لتبول ليل،

ازدياد عدد مرات التبول، وجع، حرقن في التنفس (الإحساس بضربات في الصدر، ضيق

التنفس، قصور رئوي)، تجفاف في الفم، ورمه وآلام في التنفس، تورم الساقين أو

الزوائد، اضطرابات كلوية، عجز جنسي، ازدياد الترقق، تضخم في الثدي، آرق في

النوم، تقلبات جلدية شديدة تتسبب انفعالات جلدية خطيرة، طفح وحمى أو الجلد المنتشر في جميع

أجزاء الجسم، حكة شديدة وتشنج لفاظ، وتقرن الجلد وتقرن، التهاب الأغشية المخاطية

(متلازمة ستيفنسون جونسون) أو غير ذلك من التفاعلات التحسسية،

• دوخة شديدة أو إعياء،

• نوبة قلبية، ضربات قلب سريعة أو غير منتظمة بشكل غير اعتيادي.

• التهاب البنكرياس الذي قد يؤدي إلى ألم شديدة في البطن والظهر مع شعور بالإعياء الشديد.

تم الإبلاغ عن حدوث التغيرات الجانبية الشائعة التالية. إن كان أي منها قد سبب لك مشكلة أو

استمر لعدة أسابيع أو أكثر، عليك أن تتصل بطبيبك.

• تأثيرات شائعة الحدوث (أي أقل من واحد بالمائة وأكثر من واحد بالألف): صداع، دوخة،

نعاس (وخاصة عند بدء العلاج)، أو شعور بالحر أو البخر في الأطراف، تشوش الرؤية (ما

فيها الرؤية المصاحبة) أو طنين (صعاب ضجيج في الأذنين)، خفقان (الإحساس بضربات القلب)،

الاحساس بالخسوف في الوجه، دوخة تابعة لانخفاض الضغط الشرياني، سعال، ضيق النفس،

غثاين، أو ألم في البطن، اضطرابات في التنفس، مع حرقن، إسهال، إمساك، قاعاض حساسية

(مثل طفح الحوي أو الحكة)، تشنجات عضلية، آلام في عضلات، تورم الكاحلين (وذمة).

تشمل التغيرات الجانبية التي الإبلاغ عن التغيرات الجانبية التالية. إن تفاقم شدة أي منها، أو

إذا لاحظت ظهور أي تغيرات جانبية كبري بعد تكرارها في هذه النشرة، فارجاء إبلاغ طبيبك أو

الصيدلي.

• تأثيرات شائعة (أي أقل من واحد بالمائة وأكثر من واحد بالألف): دوار مزاجية، قلق،

انقباض، آرق في النوم، رعشة، إعياء، فقد الإحساس بالألم، زكام (إحساس أو سيلان الأنف)،

اضطرابات معوية، سقوط ضغط الشريان، ظهور بقع حمراء على الجلد، غثاين لون الجلد، ألم في الظهر،

ألم في العضلات أو المفاصل، ألم في الصدر، اضطرابات البتور، ازدياد الحاجة لتبول ليل،

ازدياد عدد مرات التبول، وجع، حرقن في التنفس (الإحساس بضربات في الصدر، ضيق

التنفس، قصور رئوي)، تجفاف في الفم، ورمه وآلام في التنفس، تورم الساقين أو

الزوائد، اضطرابات كلوية، عجز جنسي، ازدياد الترقق، تضخم في الثدي، آرق في

النوم، تقلبات جلدية شديدة تتسبب انفعالات جلدية خطيرة، طفح وحمى أو الجلد المنتشر في جميع

أجزاء الجسم، حكة شديدة وتشنج لفاظ، وتقرن الجلد وتقرن، التهاب الأغشية المخاطية

(متلازمة ستيفنسون جونسون) أو غير ذلك من التفاعلات التحسسية،

• دوخة شديدة أو إعياء،

• نوبة قلبية، ضربات قلب سريعة أو غير منتظمة بشكل غير اعتيادي.

• التهاب البنكرياس الذي قد يؤدي إلى ألم شديدة في البطن والظهر مع شعور بالإعياء الشديد.

تم الإبلاغ عن حدوث التغيرات الجانبية الشائعة التالية. إن كان أي منها قد سبب لك مشكلة أو

استمر لعدة أسابيع أو أكثر، عليك أن تتصل بطبيبك.

• تأثيرات شائعة الحدوث (أي أقل من واحد بالمائة وأكثر من واحد بالألف): صداع، دوخة،

نعاس (وخاصة عند بدء العلاج)، أو شعور بالحر أو البخر في الأطراف، تشوش الرؤية (ما

فيها الرؤية المصاحبة) أو طنين (صعاب ضجيج في الأذنين)، خفقان (الإحساس بضربات القلب)،

الاحساس بالخسوف في الوجه، دوخة تابعة لانخفاض الضغط الشرياني، سعال، ضيق النفس،

غثاين، أو ألم في البطن، اضطرابات في التنفس، مع حرقن، إسهال، إمساك، قاعاض حساسية

(مثل طفح الحوي أو الحكة)، تشنجات عضلية، آلام في عضلات، تورم الكاحلين (وذمة).

تشمل التغيرات الجانبية التي الإبلاغ عن التغيرات الجانبية التالية. إن تفاقم شدة أي منها، أو

إذا لاحظت ظهور أي تغيرات جانبية كبري بعد تكرارها في هذه النشرة، فارجاء إبلاغ طبيبك أو

الصيدلي.

• تأثيرات شائعة (أي أقل من واحد بالمائة وأكثر من واحد بالألف): دوار مزاجية، قلق،

- يرجى قراءة هذا الإشعار بعناية قبل اتخاذ هذا الدواء لأنه يحتوي على معلومات هامة بالسياسة لك
- أهلي هذه النشرة. قد تحتاج لقراءتها مرة أخرى .
- أسأل طبيبك أو الصيدلي إذا كان لديك أسئلة أخرى .
- قد وصف هذا الدواء لك في علاجه للأخرين. قد يضرهم، حتى لو أعراسهم هي نفس أعراضك .
- تحدث مع طبيبك أو الصيدلي إذا أحسست بأثار جانبية. وهذا ينطبق أيضا على أي أثار جانبية مختلفة غير المدرجة في هذه النشرة .

في هذه النشرة:

- 1 - ماهو أرتمون⁽⁵⁾ وبأي الحالات يتم استخدامه؟
- 2 - ما يجب معرفته قبل استخدام أرتمون⁽⁵⁾ ؟
- 3 - كيف يستخدم أرتمون⁽⁵⁾ ؟
- 4 - ما هي الآثار الجانبية المحتملة؟
- 5 - كيف يتم تخزين أرتمون⁽⁵⁾ ؟
- 6 - معلومات إضافية.

1 - ماهو أرتمون⁽⁵⁾ وبأي الحالات يتم استخدامه؟

الفرع الصيدلي والعلاجي: مثبت للحموضة المحولة للألموديين (IEC) وحاصر للكسيوم.

الاستعمالات الجراحية: يوصف أرتمون⁽⁵⁾ لعلاج ارتفاع الضغط الشرياني ولعلاج الأمراض الكلوية الثابتة (في حال

تفاقم أو انقطاع الدم الوارد للقلب).

فيما يخص المتناوبين بواسطة البيرنتوبيريل والألموديين أن يأخذوا كلا المادتين في حبة واحدة من أرتمون⁽⁵⁾.

إن أرتمون⁽⁵⁾ عبارة عن مزيج من مادتين فاعلتين: البيرنتوبيريل و الألموديين.

إن البيرنتوبيريل مثبت للحموضة المحولة للألموديين (IEC) هو اللكسيوم حاصر للكسيوم (تتبع

لأنف الأوعية المسماة بالبيرنتوبيريل و dihydropyridines). وإن هاتين المادتين تتصلبان معا

في توسيع وإرخاء الأوعية الدموية، بسهولة بهذا صلب قلب في ضغط الدم عيرها.

2 - ما يجب معرفته قبل استخدام أرتمون⁽⁵⁾ ؟

لا تستعمل على الإطلاق أرتمون⁽⁵⁾ في الحالات التالية:

• إن كانت لك حساسية من مادة البيرنتوبيريل ، أو من صنف آخر لمثبتات الحموضة المحولة للألموديين (IEC)، أو من الألموديين، أو من حاصرات الكسيوم الأخرى، أو من أية مادة

أخرى تشكل في تركيب أرتمون⁽⁵⁾.

• إن كنت حامل في أكثر من 3 أشهر (من الأفضل تجنب أخذ أرتمون⁽⁵⁾ في أول الحمل (انظر

إلى مقطع «الحمل والإرضاع»).

• إن كنت مصابا بمرض كلوي أو أمراض الكلى، فيجب تجنب في الوجه أو في اللسان، حبة شديدة

أو شديدة جدي في بعض الحالات (كما هو مذكور في النشرة الخاصة بالتحذير (IEC)). أو إن كنت كنت

أيا كان (المسماة بالوامة العرقية) قد سبق وحصلت في أي وضع آخر لأحد أفراد عائلتك.

• إذا كان لديك مرض السكري أو الفشل الكلوي وكنت تتناول (و) من خلال دواء يحتوي على

المسكرين لتخفيف ضغط الدم.

• إن كنت تشكو من تضيق الصمام الأبهري (تضيق أبهري) أو من الضور القلبي (الحالة التي

يجوز فيها القلب من ضخ الكمية الكافية من الدم إلى باقي الجسم).

• إن كنت تشكو من انخفاض شديد في الضغط الشرياني (ضغط دم منخفض).

• إن كنت تعاني من فشل قلبي نقي لإصابة بوية قلبية.

• إن كنت إحدى الحالات التالية لأمعة تضيق الرأع، عليك بمرجعة الطبيب قبل أخذ أرتمون⁽⁵⁾.

• إن كنت تشكو من إعتلال تشخيصي قلبي (أي إعتلال في عضلة القلب) أو تضيق في الشريان

الكلوي (أي الشريان الذي يروي الكلية بالدم).

• قصور قلبي.

• ارتفاع شديد في ضغط الدم (بوية فرط الضغط).

• إن كنت تشكو من أي حال غير آخر.

• إن كنت تشكو من خلل في الكلى.

• إن كنت تشكو من خلل في الكلى أو إن كنت حاملا أو إن كنت حاضيا لحمل الدم.

• إن كنت تشكو من داء داء كرايبي وعتلي (اعتلال في التسنج اللحمي)، وهو عبارة عن داء

حشوي جموعي أو تضيق جدي.

• إن كنت مصابا بداء السكري.

• إن كنت حاضيا للحمية من الملح وتستعمل بدلا عن ماء متناوياً على البوتاسيوم (لأن توازن

مقدار البوتاسيوم في الدم شيء أساسي).

• إذا كنت مسنا وكانت عرقك بحاجة لزيادتها.

• إذا كنت تأخذ من هذه الأدوية لعلاج ارتفاع ضغط الدم:

على «كحمن من أجيوسين الثاني» (المعروف أيضا باسم Sartans - مثل فالسارتان،

تيمسارتان، إريسارتان)، وخاصة إذا كان لديك مشاكل في الكلى بسبب داء السكري،

السكريين.

قد يحتاج الطبيب إلى مراقبة منتظمة لديك وظيفة الكلى وضغط الدم ومستويات الإنزيمات (مثل

البوتاسيوم) في الدم.

عليك إعلام الطبيب إن كنت تأخذين أو تتولين ذلك حائل.

• لا ينبغي بأخذ أرتمون⁽⁵⁾ في بداية الحمل أو إن كنت حامل في أكثر من 3 أشهر، لأن تعاطي

هذا الدواء قد يضر النسل بحدود يودي إلى إصابات خطيرة ولتجنب ذلك يجب تجنب «لحم

والإرضاع».

و خلال معالجتك بواسطة أرتمون⁽⁵⁾ عليك بأن تعاط طبيبك في الإرضاع التالية :

في حال كنت سوف تتضع لتخفيف الطمي (و) أو عالية جراحية كبرى.

154170

يجب التقيد بالتعليمات الواردة في هذا النشرة الطبية. إن شككت بأي أمر، عليك بمرجعة الطبيب أو الصيدلي.

تتبع الحبة مع كل من الماء، ويستحسن أخذها في الوقت ذاته أي كل يوم في الصباح قبل وجبة الإفطار.

إن طبيبك هو الذي يقرر مقدار الجرعة المناسبة لوضعك. الجرعة العادية عبارة عن حبة واحدة في اليوم.

يوصف أرتمون⁽⁵⁾ عادة للمتناوبين بواسطة البيرنتوبيريل والألموديين بحيث يتناول

بواسطة التعليمات في حال الجرعة الزائدة للجرعة.

إن طرا وأخذت حيات مستعدة، اتصل فوراً بالمرجع مستشفى الطوارئ أو طبيبك الخاص.

فكلما ما يتناول وقوة في حال الإفراط بالجرعة هو هبوط الضغط الشرياني، تنتج عن أعراض دوخة ودوار. فإن حدث هذا، يمكن مكافحته بتعدي المريض مع رفع الساقين للأعلى.

الارتفاعات في حلة لقطع واحد أو أكثر من الجرعات

من الهام جداً أخذ الدواء بوجا بصورة منتظمة كي يغطي أفضل مفعوله. فإن سوت عن أخذ جرعة من أرتمون⁽⁵⁾ عليك بأخذ الدواء في اليوم التالي وفي وقتا المحدد. ولا يجوز على الإطلاق تجاوز الجرعة الموصى بها عن السهر.

مفطر الصباح

إن العلاج بواسطة أرتمون⁽⁵⁾ يستمر طيلة الحياة، لذا يجب أن تستشير طبيبك قبل التوقف عن تناول هذا الدواء.

إن كنت تشكو أي أسئلة إضافية تتعلق باستخدام هذا الدواء، فارجاء طلب المزيد من المعلومات من طبيبك أو الصيدلي.

4 - ما هي الآثار الجانبية المحتملة؟

وصف الآثار الجانبية

كما هو الحال مع كل دواء، قد تظهر مع أرتمون⁽⁵⁾ بعض الأعراض المزعجة غير أنها لا

تصعب الحياة المتناوبين.

• لاحظ حدوث أي من التغيرات المذكورة فيما يلي، عليك أن تتوقف مباشرة عن

تناول هذا الدواء، وأن تتصل بطبيبك على الفور:

• شعور مفاجئ بالأزيز أو ألم الصدر أو حرقن في المعدة أو صعوبة التنفس.

• تضخم في اللسان، أو في الحنجرة وما يسبب صعوبة شديدة في التنفس.

• تفاقم جلدية شديدة تتسبب انفعالات جلدية كطفح، طفح واحمر أو الجلد المنتشر في جميع أنحاء الجسم، حكة شديدة وتشنج لطفلة، وتقرن الجلد وتقرن التهاب الأغشية المخاطية (متلازمة ستيفنسون جونسون) أو غير ذلك من التفاعلات التحسسية.

• دوخة شديدة أو إعياء.

• نوبة قلبية، ضربات قلب سريعة أو غير منتظمة بشكل غير اعتيادي.

• التهاب البنكرياس الذي قد يؤدي إلى آلام شديدة في البطن والظهر مع شعور بالإعياء الشديد.

تم الإبلاغ عن حدوث التغيرات الجلدية الشائعة التالية. إذا كان أي منها قد سبب لك مشكلة أو

استمر لعدة أسابيع أو أكثر، عليك أن تتصل بطبيبك.

• تآثرات شائعة الحدوث (أي أقل من واحد بالمائة وأكثر من واحد بالمائة): صداع، دوخة،

نعاس (وخاصة عند بدء العلاج)، أو شعور بالحر أو البخر في الأطراف، تنوش الرؤية (ما

فيها الرؤية المصاحبة) أو طنين (صعاب ضجيج في الأذنين)، خفقان (الإحساس بضربات القلب)،

الإحساس بالسخونة في الوجه، دوخة تابعة لانخفاض الضغط الشرياني، سعال، ضيق النفس،

غثاق في، أو باطني، اضطرابات في التنفس، مع حرقن، إسهال، إمساك، قلاعات حساسية

(مثل الطفح الجلدي أو الحكة)، تشنجات عضلية، آرقاض، ضعف، تورم الكاحلين (وذمة).

تشمل التغيرات الجلدية التي قد الإبلاغ عن التغيرات الجلدية التالية. إذا تفاقم شدة أي منها، أو

إذا لاحظت ظهور أي تآثرات جلدية كبريد نكرها في هذه النشرة، فارجاء إبلاغ طبيبك أو الصيدلي.

• تآثرات غير شائعة (أي أقل من واحد بالمائة وأكثر من واحد بالألف): ديلات مزاجية، قلق،

انقباض، آرق في اليوم، رعشة، إعياء، فقد الإحساس بالألم، زكام (إسداد أو سيلان الأنف)،

اضطرابات معوية، سقوط ضغط الشريان، ظهور بقع حمراء على الجلد، غثاق لون الجلد، ألم في الظهر،

ألم في العضلات أو المفاصل، ألم في الصدر، اضطرابات البتور، ازدياد الحاجة لتبول ليل،

ازدياد عدد مرات التبول، وجع، حرقن في التنفس (الإحساس بضربات في الصدر، ضعف

التنفس، قصور رعي)، تجفاف في، ودمه وأوعية (أعراض غير)، تضخم في، تشنجات

الزنان، اضطرابات كلوية، عجز جنسي، ازدياد التمرق، تضخم في الثدي، آرقاض

اللون أو نقصه.

• تآثرات نادرة (تحدث لدى أي أقل من واحد بالألف وأكثر من واحد بالمائة):

تآثرات نادرة (أي أقل من واحد بالمائة وأكثر من واحد بالمائة): اضطرابات

منتظمة للقلب، حمى متدثرة، نوبة قلبية وسكتة دماغية، داء السكري،

الزنان، تورم في القدمين والرجل أو الشفتين، تورم اللسان أو

تشنجات جلدية شديدة تتسبب انفعالات جلدية كطفح، طفح واحمر أو الجلد المنتشر في جميع

أجزاء الجسم، حكة شديدة وتشنج لطفلة، وتقرن الجلد وتقرن التهاب الأغشية المخاطية

(متلازمة ستيفنسون جونسون) أو غير ذلك من التفاعلات التحسسية.

• دوخة شديدة أو إعياء.

• نوبة قلبية، ضربات قلب سريعة أو غير منتظمة بشكل غير اعتيادي.

• التهاب البنكرياس الذي قد يؤدي إلى آلام شديدة في البطن والظهر مع شعور بالإعياء الشديد.

تم الإبلاغ عن حدوث التغيرات الجلدية الشائعة التالية. إذا كان أي منها قد سبب لك مشكلة أو

استمر لعدة أسابيع أو أكثر، عليك أن تتصل بطبيبك.

• تآثرات شائعة الحدوث (أي أقل من واحد بالمائة وأكثر من واحد بالمائة): صداع، دوخة،

نعاس (وخاصة عند بدء العلاج)، أو شعور بالحر أو البخر في الأطراف، تنوش الرؤية (ما

فيها الرؤية المصاحبة) أو طنين (صعاب ضجيج في الأذنين)، خفقان (الإحساس بضربات القلب)،

الإحساس بالسخونة في الوجه، دوخة تابعة لانخفاض الضغط الشرياني، سعال، ضيق النفس،

غثاق في، أو باطني، اضطرابات في التنفس، مع حرقن، إسهال، إمساك، قلاعات حساسية

(مثل الطفح الجلدي أو الحكة)، تشنجات عضلية، آرقاض، ضعف، تورم الكاحلين (وذمة).

تشمل التغيرات الجلدية التي قد الإبلاغ عن التغيرات الجلدية التالية. إذا تفاقم شدة أي منها، أو

إذا لاحظت ظهور أي تآثرات جلدية كبريد نكرها في هذه النشرة، فارجاء إبلاغ طبيبك أو الصيدلي.

• تآثرات غير شائعة (أي أقل من واحد بالمائة وأكثر من واحد بالألف): ديلات مزاجية، قلق،

انقباض، آرق في اليوم، رعشة، إعياء، فقد الإحساس بالألم، زكام (إسداد أو سيلان الأنف)،

اضطرابات معوية، سقوط ضغط الشريان، ظهور بقع حمراء على الجلد، غثاق لون الجلد، ألم في الظهر،

ألم في العضلات أو المفاصل، ألم في الصدر، اضطرابات البتور، ازدياد الحاجة لتبول ليل،

ازدياد عدد مرات التبول، وجع، حرقن في التنفس (الإحساس بضربات في الصدر، ضعف

التنفس، قصور رعي)، تجفاف في، ودمه وأوعية (أعراض غير)، تضخم في، تشنجات

الزنان، اضطرابات كلوية، عجز جنسي، ازدياد التمرق، تضخم في الثدي، آرقاض

اللون أو نقصه.

• تآثرات نادرة (تحدث لدى أي أقل من واحد بالألف وأكثر من واحد بالمائة):

تآثرات نادرة (أي أقل من واحد بالمائة وأكثر من واحد بالمائة): اضطرابات

منتظمة للقلب، حمى متدثرة، نوبة قلبية وسكتة دماغية، داء السكري،

الزنان، تورم في القدمين والرجل أو الشفتين، تورم اللسان أو

تشنجات جلدية شديدة تتسبب انفعالات جلدية كطفح، طفح واحمر أو الجلد المنتشر في جميع

أجزاء الجسم، حكة شديدة وتشنج لطفلة، وتقرن الجلد وتقرن التهاب الأغشية المخاطية

(متلازمة ستيفنسون جونسون) أو غير ذلك من التفاعلات التحسسية.

• دوخة شديدة أو إعياء.

• نوبة قلبية، ضربات قلب سريعة أو غير منتظمة بشكل غير اعتيادي.

• التهاب البنكرياس الذي قد يؤدي إلى آلام شديدة في البطن والظهر مع شعور بالإعياء الشديد.

تم الإبلاغ عن حدوث التغيرات الجلدية الشائعة التالية. إذا كان أي منها قد سبب لك مشكلة أو

استمر لعدة أسابيع أو أكثر، عليك أن تتصل بطبيبك.

• تآثرات شائعة الحدوث (أي أقل من واحد بالمائة وأكثر من واحد بالمائة): صداع، دوخة،

نعاس (وخاصة عند بدء العلاج)، أو شعور بالحر أو البخر في الأطراف، تنوش الرؤية (ما

فيها الرؤية المصاحبة) أو طنين (صعاب ضجيج في الأذنين)، خفقان (الإحساس بضربات القلب)،

الإحساس بالسخونة في الوجه، دوخة تابعة لانخفاض الضغط الشرياني، سعال، ضيق النفس،

غثاق في، أو باطني، اضطرابات في التنفس، مع حرقن، إسهال، إمساك، قلاعات حساسية

(مثل الطفح الجلدي أو الحكة)، تشنجات عضلية، آرقاض، ضعف، تورم الكاحلين (وذمة).

تشمل التغيرات الجلدية التي قد الإبلاغ عن التغيرات الجلدية التالية. إذا تفاقم شدة أي منها، أو

إذا لاحظت ظهور أي تآثرات جلدية كبريد نكرها في هذه النشرة، فارجاء إبلاغ طبيبك أو الصيدلي.

• تآثرات غير شائعة (أي أقل من واحد بالمائة وأكثر من واحد بالألف): ديلات مزاجية، قلق،

انقباض، آرق في اليوم، رعشة، إعياء، فقد الإحساس بالألم، زكام (إسداد أو سيلان الأنف)،

اضطرابات معوية، سقوط ضغط الشريان، ظهور بقع حمراء على الجلد، غثاق لون الجلد، ألم في الظهر،

ألم في العضلات أو المفاصل، ألم في الصدر، اضطرابات البتور، ازدياد الحاجة لتبول ليل،

ازدياد عدد مرات التبول، وجع، حرقن في التنفس (الإحساس بضربات في الصدر، ضعف

التنفس، قصور رعي)، تجفاف في، ودمه وأوعية (أعراض غير)، تضخم في، تشنجات

الزنان، اضطرابات كلوية، عجز جنسي، ازدياد التمرق، تضخم في الثدي، آرقاض

اللون أو نقصه.

• تآثرات نادرة (تحدث لدى أي أقل من واحد بالألف وأكثر من واحد بالمائة):

تآثرات نادرة (أي أقل من واحد بالمائة وأكثر من واحد بالمائة): اضطرابات

منتظمة للقلب، حمى متدثرة، نوبة قلبية وسكتة دماغية، داء السكري،

الزنان، تورم في القدمين والرجل أو الشفتين، تورم اللسان أو

تشنجات جلدية شديدة تتسبب انفعالات جلدية كطفح، طفح واحمر أو الجلد المنتشر في جميع

أجزاء الجسم، حكة شديدة وتشنج لطفلة، وتقرن الجلد وتقرن التهاب الأغشية المخاطية

(متلازمة ستيفنسون جونسون) أو غير ذلك من التفاعلات التحسسية.

• دوخة شديدة أو إعياء.

• نوبة قلبية، ضربات قلب سريعة أو غير منتظمة بشكل غير اعتيادي.

• التهاب البنكرياس الذي قد يؤدي إلى آلام شديدة في البطن والظهر مع شعور بالإعياء الشديد.

تم الإبلاغ عن حدوث التغيرات الجلدية الشائعة التالية. إذا كان أي منها قد سبب لك مشكلة أو

استمر لعدة أسابيع أو أكثر، عليك أن تتصل بطبيبك.

• تآثرات شائعة الحدوث (أي أقل من واحد بالمائة وأكثر من واحد بالمائة): صداع، دوخة،

نعاس (وخاصة عند بدء العلاج)، أو شعور بالحر أو البخر في الأطراف، تنوش الرؤية (ما

فيها الرؤية المصاحبة) أو طنين (صعاب ضجيج في الأذنين)، خفقان (الإحساس بضربات القلب)،

الإحساس بالسخونة في الوجه، دوخة تابعة لانخفاض الضغط الشرياني، سعال، ضيق النفس،

غثاق في، أو باطني، اضطرابات في التنفس، مع حرقن، إسهال، إمساك، قلاعات حساسية

(مثل الطفح الجلدي أو الحكة)، تشنجات عضلية، آرقاض، ضعف، تورم الكاحلين (وذمة).

تشمل التغيرات الجلدية التي قد الإبلاغ عن التغيرات الجلدية التالية. إذا تفاقم شدة أي منها، أو

إذا لاحظت ظهور أي تآثرات جلدية كبريد نكرها في هذه النشرة، فارجاء إبلاغ طبيبك أو الصيدلي.

• تآثرات غير شائعة (أي أقل من واحد بالمائة وأكثر من واحد بالألف): ديلات مزاجية، قلق،

انقباض، آرق في اليوم، رعشة، إعياء، فقد الإحساس بالألم، زكام (إسداد أو سيلان الأنف)،

اضطرابات معوية، سقوط ضغط الشريان، ظهور بقع حمراء على الجلد، غثاق لون الجلد، ألم في الظهر،

ألم في العضلات أو المفاصل، ألم في الصدر، اضطرابات البتور، ازدياد الحاجة لتبول ليل،

ازدياد عدد مرات التبول، وجع، حرقن في التنفس (الإحساس بضربات في الصدر، ضعف

التنفس، قصور رعي)، تجفاف في، ودمه وأوعية (أعراض غير)، تضخم في، تشنجات

الزنان، اضطرابات كلوية، عجز جنسي، ازدياد التمرق، تضخم في الثدي، آرقاض

اللون أو نقصه.

• تآثرات نادرة (تحدث لدى أي أقل من واحد بالألف وأكثر من واحد بالمائة):

تآثرات نادرة (أي أقل من واحد بالمائة وأكثر من واحد بالمائة): اضطرابات

منتظمة للقلب، حمى متدثرة، نوبة قلبية وسكتة دماغية، داء السكري،

الزنان، تورم في القدمين والرجل أو الشفتين، تورم اللسان أو

تشنجات جلدية شديدة تتسبب انفعالات جلدية كطفح، طفح واحمر أو الجلد المنتشر في جميع

أجزاء الجسم، حكة شديدة وتشنج لطفلة، وتقرن الجلد وتقرن التهاب الأغشية المخاطية

(متلازمة ستيفنسون جونسون) أو غير ذلك من التفاعلات التحسسية.

• دوخة شديدة أو إعياء.

• نوبة قلبية، ضربات قلب سريعة أو غير منتظمة بشكل غير اعتيادي.

• التهاب البنكرياس الذي قد يؤدي إلى آلام شديدة في البطن والظهر مع شعور بالإعياء الشديد.

تم الإبلاغ عن حدوث التغيرات الجلدية الشائعة التالية. إذا كان أي منها قد سبب لك مشكلة أو

PHARMACIE SARANAZ

140, LOT SMIRALDA LISSASFA BD ATLESS CASABLANCA

Mme NAJAT ESSAKHI DOCTEUR EN PHARMACIE

CNSS:4948024 R.C:372877 PATENTE:36293239 I.F:20762985 TEL:0522 65.20.07 FAX: ICE:001844768000085 INPE:092065051

F A C T U R E

Client.....:KTIRI AMINA

ICE.....:

Date.....:02/07/2022

FACTURE.....N°: 1

! QUANTITE!	DESIGNATION	! PPV	! MONTANT	! TVA!
1	DERMOVAL GEL	40.00	40.00	7
<p style="text-align: center;"> PHARMACIE SARANAZ S.A.R.L. A.U 140 Lot Smiralda Lissasfa Casablanca Tel/Fax: 05 22 65 20 07 </p>				
DONT TVA: 7 %:	2.62	TOTAL :	40.00	
DONT TVA: 20 %:	0.00			
TOTAL TVA :	2.62	TOTAL NET:	40.00	

ARRETEE LA PRESENTE FACTURE A LA SOMME DE:
QUARANTE Dirhams 00 Centimes

71.447

ID:
D-naiss:
ans,

17-Jui-2022 12:59:44 Fréq. Card.: 53 BPM
Axes P-R-T: 49 -1 100 Int PR: 172ms
Dur.QRS: 93ms QT/QTc: 399/381ms

17-Jui-2022 12:59:44

Dr. Mehdi BENIELLOUN
CARDIOLOGUE
Rue 2 N° 11 - Immeuble El Oulfa
Tél: 05 22 91 07 62 - 06 04 72 39 14
INPE: 91170670

Ktir
Ain

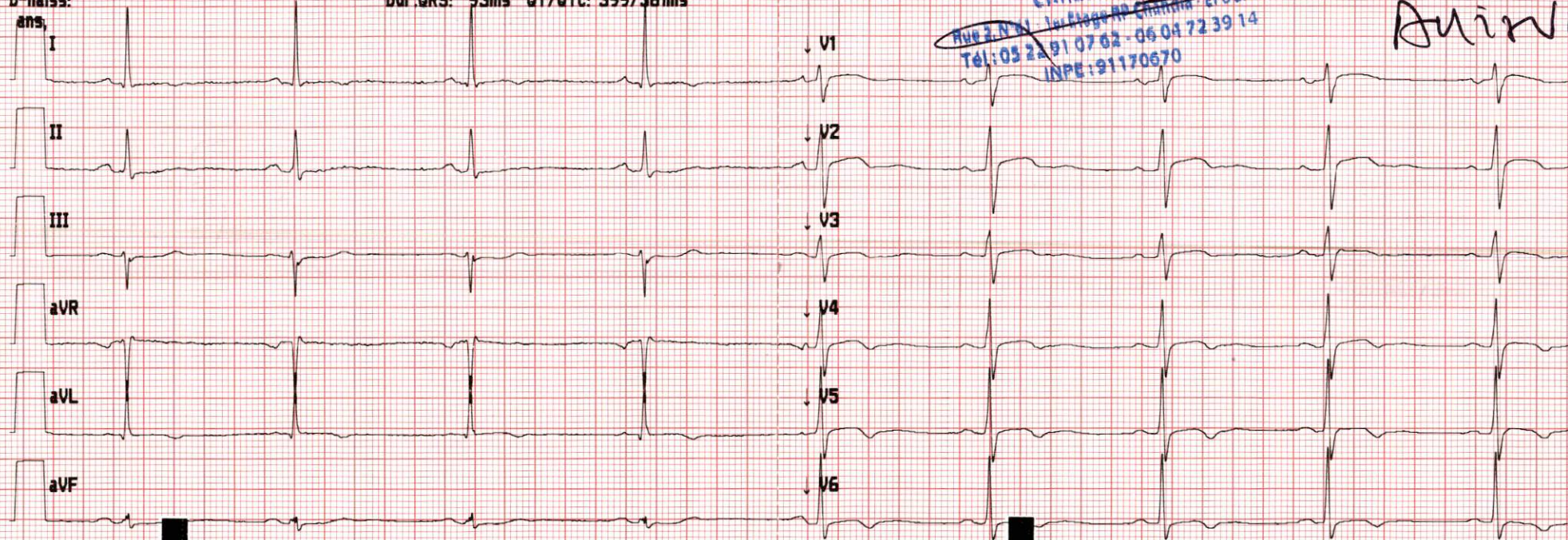

114330225506

Dr. benieloun Mehdi

Site * 0 App.* 0

Version 2.0.3.5 Séquence *24155 25mm/s 10mm/mV 0.05-40 Hz