

RECOMMANDATIONS IMPORTANTES A LIRE POUR ACTIVER LES REMBOURSEMENTS ET EVITER LES REJETS

Conditions générales :

- Le cadre réservé à l'adhérent doit être dûment renseigné.
- Le cadre réservé au médecin doit être renseigné par le praticien lui-même notamment la nature de la maladie.
- La validité de la feuille de soins est limitée à 3 mois à compter de la première consultation.
- L'entente préalable est exigée pour toute hospitalisation médicale, chirurgicale, soins dentaires spéciaux, extractions multiples, parodontie orthodontie, prothèses dentaires, prothèses auditives ou orthopédiques ainsi que pour tous les actes effectués en série.
- En cas d'accident, une déclaration précisant les causes et circonstances de l'accident est à joindre à la feuille de soins.

Pharmacie :

- Les vignettes des médicaments doivent être obligatoirement jointes aux ordonnances.
- Pour les médicaments sans vignettes une facture de la pharmacie doit être jointe.

Radiologie et Biologie :

- La facture ainsi qu'une copie des résultats des analyses ou du compte rendu (sous pli confidentiel) doivent être jointes à l'ordonnance médicale pour toute demande de remboursement.
- Un pli confidentiel du médecin prescripteur des analyses ou radios peut être demandé par le médecin conseil de la mutuelle.

Optique :

- L'ordonnance du médecin prescripteur et la facture de l'opticien sont à joindre à la feuille de soins.

Rééducation :

- L'entente préalable renseignée par le médecin prescripteur est exigée avant le début des séances de rééducations.
- Pour le remboursement, la facture et le calendrier des séances effectuées sont à joindre à la feuille de soins.

Dentaire :

- En cas de prothèses ou de traitement canaux, l'accord préalable renseigné sur la feuille de soins est obligatoire avant le début de traitement.
- La facture doit être jointe à la feuille de soins pour toute demande de remboursement.
- La radio-après soins est obligatoire en cas de prothèses ou de traitement canaux.

Maladie et Affection Longue Durée ALD et ALC :

- La déclaration de maladie chronique doit être renseignée par le médecin prescripteur et renouvelée tous les 6 mois.



Déclaration de Maladie
N° M21- 0020612

☒ Maladie ☐ Dentaire ☐ Optique ☐ Autres

Cadre réservé à l'adhérent (e)

Matricule : 1527 Société : RAM 128455
☐ Actif ☐ Pensionné(e) ☐ Autre :
 Nom & Prénom : CHAKIB MUSTAPHA
 Date de naissance : 1955
 Adresse : HABITUELLE
 Tél : 067 8278 963 Total des frais engagés : 2500,00 + 2502,00 Dhs

Cadre réservé au Médecin

Cachet du médecin : [Stamp: Dr. TAZI, Diabétologie, 05 22 86 36 34]
 Date de consultation : 06/11/2019
 Nom et prénom du malade : [Signature]
 Lien de parenté : ☐ Lui-même ☐ Conjoint ☐ Enfant
 Nature de la maladie :
 En cas d'accident préciser les causes et circonstances :
 Dans le cas où la maladie aurait un caractère confidentiel, communiquer les renseignements sous pli confidentiel à l'attention du médecin conseil de la Mutuelle.

J'atteste sur l'honneur l'exactitude des renseignements portés sur la présente déclaration. Je déclare avoir pris connaissance de la clause relative à la protection des données personnelles.

Fait à : CASABLANCA Le 06/11/2019
 Signature de l'adhérent(e) : [Signature]

Autorisation CNDP N° : A-A-215 / 2019

Adresses Mails utiles

- 0 Réclamation : contact@mupras.com
- 0 Prise en charge : pec@mupras.com
- 0 Adhésion et changement de statut : adhesion@mupras.com

La MUPRAS garantit le respect de la loi n° 09-08 relative à la protection des personnes physiques à caractère personnel.

MUPRAS : Centre Allal Ben Abdellah - 6ème Etage Angle Rue Mohamed Fakir et Rue Allal Ben Abdellah
 Casablanca 20000 - Tél. : 05 22 20 45 45 (LG) - Fax : 05 22 22 78 18 - www.mupras.ma

RELEVÉ DES FRAIS ET HONORAIRES

Dates des Actes Natures des Actes Nombre et Coefficient Montant détaillé des Honoraires Cachet et signature du Médecin attestant le Paiement des Actes

06/08/2022 1500

Docteur Otman TAZI
Endocrinologue - Gériatrie
Nutrition - Pédiatrie
253 Bd Abdelmoumen, Imm. Morisap, 24ème Etage, Apt. N° 4 - Casablanca
Tél/Fax: 05 22 88 36 34

EXECUTION DES ORDONNANCES

Cachet du Pharmacien ou du Fournisseur Date Montant de la Facture

ARMACIE LISSANE EDDINE
Dr AZIZA LISSANE EDDINE
Bis, Groupe A, Imc Hay Al Qods
Sidi Bernoussi - Casablanca
Tél/Fax: 05 22 740 740

06/08/22 2522,60

ANALYSES - RADIOGRAPHIES

Cachet et signature du Laboratoire et du Radiologue Date Désignation des Coefficients Montant des Honoraires

AUXILIAIRES MEDICAUX

Cachet et signature du Praticien Date des Soins Nombre AM PC IM IV Montant détaillé des Honoraires

RELEVÉ DES FRAIS ET HONORAIRES

Le praticien est prié de préciser la dent traitée, l'acte pratiqué en indiquant la nature des soins.

Important :

Veillez joindre les radiographies en cas de prothèses ou de traitement canaux, ainsi que le bilan de l'ODF.

SOINS DENTAIRES

Dents Traitées Nature des Soins Coefficient

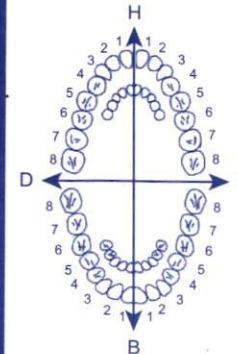

Coefficient DES TRAVAUX

MONTANTS DES SOINS

DEBUT D'EXECUTION

FIN D'EXECUTION

O.D.F. PROTHESES DENTAIRES

DETERMINATION DU COEFFICIENT MASTICATOIRE

H
25533412 21433552
00000000 00000000
D 00000000 G 00000000
35533411 11433553
B

Coefficient DES TRAVAUX

MONTANTS DES SOINS

(Création, remont, adjonction)
Fonctionnel, Thérapeutique, nécessaire à la profession

DATE DU DEVIS

DATE DE L'EXECUTION

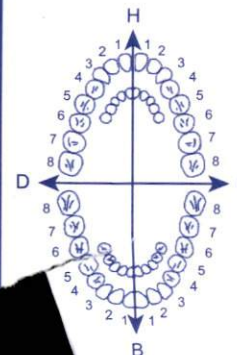

CACHET DU PRATICIEN ATTESTANT LE DEVIS

VISA ET CACHET DU PRATICIEN ATTESTANT L'EXECUTION

Docteur Otman TAZI

Ancien Médecin Interne des Hôpitaux de Toulouse-France au Service

d'Endocrinologie et Maladies Métaboliques

Diplôme en Pathologie Hypothalamo Hypophysaire

Diplôme en Diabétologie

Diplôme en Nutrition Appliquée

Capacité de Traitement par Pompe à Insuline

Diplôme en Echographie

Holter Glycemique

Casablanca le, 06/09/2022

Mr CHAKIB Mustapha

$$92,10 \times 6 = 552,60$$

AMAREL 3 MG

1 comprimé le matin, avant le repas (pendant 06 mois)

$$390 \times 5 = 1950$$

Galvus Met 50 mg / 1000 MG

1 comprimé, matin et soir au milieu ou après repas (pendant 06 mois)

$$= 2502,60$$



Docteur Otman TAZI
Endocrinologie - Diabétologie
Nutrition
293 Bd. Abdelmoumen, Imm. Marjana,
2ème Etage, Appt. N°4 - Casablanca
Tél. : 05 22 86 56 34 - 05 22 86 41 90 - GSM : 06 72 24 33 33

Amarel[®] 1 mg, 2mg, 3mg, 4mg

Glimépiride
Comprimé

SANOI

1. QU'EST-CE QUE AMAREL COMPRIMÉ ET DANS QUELS CAS EST-IL UTILISÉ ?

AMAREL, comprimé est un antidiabétique oral, appartenant à la famille des sulfonyles, qui diminue le taux de sucre dans le sang. AMAREL, comprimé agit en augmentant la qualité d'insuline libérée par votre pancréas. L'insuline fait ensuite baisser votre taux de sucre dans le sang.

Dans quel cas AMAREL, comprimé est-il utilisé ?

AMAREL, comprimé est utilisé dans le traitement du diabète sucré de type 2, lorsque le régime alimentaire, l'exercice physique et la perte de poids ne sont pas suffisants pour contrôler à eux seuls les taux de sucre dans le sang.

2. QUELLES SONT LES INFORMATIONS À CONNAÎTRE AVANT DE PRENDRE AMAREL, COMPRIMÉ ?

Ne prenez jamais AMAREL, comprimé et informez votre médecin :

- si vous êtes allergique (hypersensible) : au glimépiride, aux autres sulfonyles (médicaments utilisés pour faire baisser le taux de sucre dans le sang, tels que le glibenclamide), aux sulfamides antibactériens (médicament pour les infections bactériennes, tels que le sulfaméthoxazole), ou à l'un des autres composants contenus dans AMAREL, comprimé (voir « Que contient AMAREL, comprimé ») ;
- si vous avez un diabète insulino-dépendant (diabète de type 1) ;
- en cas de décompensation acido-cétosique (complication du diabète lorsque votre taux d'acide dans le sang est augmenté et vous présentez les signes suivants : fatigue, sensation de malaise (nausée, raideur musculaire) ;
- en cas de coma diabétique ;
- si vous avez une maladie grave des reins ;
- si vous avez une maladie grave du foie.

Si vous présentez l'une des situations évoquées ci-dessus, consultez votre médecin.

En cas de doute, parlez-en à votre médecin ou à votre pharmacien, prenez AMAREL, comprimé.

Faites attention

Avant de prendre ce médicament, informez votre médecin ou votre pharmacien si :

- Vous avez récemment eu une blessure, d'une intervention chirurgicale, d'une infection avec fièvre, ou de tout autre forme de stress, informez votre médecin car un changement temporaire de votre traitement peut être nécessaire.
- Vous avez un problème grave au niveau de votre foie ou de vos reins.
- Si vous n'êtes pas sûr que l'une de ces situations vous concerne, parlez-en avec votre médecin ou votre pharmacien avant de prendre AMAREL, comprimé.

Une baisse du taux d'hémoglobine et une destruction des globules rouges (anémie hémolytique) peuvent survenir chez les patients porteurs d'un déficit enzymatique en glucose-6-phosphate déshydrogénase (G6PD) (maladie héréditaire des globules rouges).

Les informations disponibles sur l'utilisation d'AMAREL, comprimé chez les patients de moins de 18 ans sont limitées. Par conséquent, son utilisation chez ces patients n'est pas recommandée.

Informations importantes sur l'hypoglycémie (faible taux de sucre dans le sang)

Lorsque vous prenez AMAREL, comprimé, une hypoglycémie peut survenir (faible taux de sucre dans le sang). Veuillez lire les informations supplémentaires ci-dessous sur l'hypoglycémie, ses signes et symptômes.

Les facteurs suivants peuvent favoriser la survenue d'une hypoglycémie :

- malnutrition, horaires de repas irréguliers, saut de repas, retard dans la prise d'un repas, période de jeûne ;

- modification du régime alimentaire ;
- prise de plus d'AMAREL, comprimé que ce dont vous avez besoin ;
- fonction rénale diminuée ;
- maladie grave du foie ;
- si vous souffrez de troubles hormonaux particuliers (troubles de la glande thyroïde, de la glande hypophysaire ou des glandes surrénales) ;
- consommation d'alcool (en particulier en l'absence de repas) ;
- prise de certains autres médicaments (voir « Prise d'autres médicaments ») ;
- si votre activité physique est augmentée, si vous ne mangez pas suffisamment ou que vous mangez des aliments contenant moins de glucides qu'habituellement.

Les signes de l'hypoglycémie incluent :

- faim intense, maux de tête, nausées, vomissements, apathie, somnolence, troubles du sommeil, agitation, agressivité, difficultés de concentration, diminution de la vigilance et des réflexes, dépression, confusion, troubles visuels et de la parole, difficulté à articuler, tremblement, paralysie partielle, troubles sensitifs, vertiges, sensation de faiblesse.
 - les signes suivants peuvent également survenir : sueurs abondantes, peau moite, anxiété, accélération du pouls, hypertension artérielle, palpitation, douleurs intenses, et soudaine dans la poitrine pouvant irradier dans les régions voisines (angine de poitrine et troubles de rythme cardiaque).
- Si votre taux de sucre dans le sang continue de baisser, vous pouvez présenter : un état confusionnel important (délire), des convulsions, une perte de la maîtrise de soi, une respiration courte et rapide, un ralentissement de votre rythme cardiaque, une perte de connaissance. Une hypoglycémie sévère peut également ressembler à une attaque cérébrale.

hypoglycémie :

cas, les signes d'hypoglycémie disparaissent très rapidement : sucre par exemple morceaux de sucre, boisson sucrée ou thé sucré. Vous devez toujours avoir du sucre (morceaux de sucre) avec vous. Parfois, la synthèse ne se fait pas efficacement. Si vous ne sentez pas les signes d'hypoglycémie, consultez votre médecin ou allez à l'hôpital si l'ingestion de sucre n'est pas efficace et si les symptômes persistent.

Si votre taux de sucre dans le sang ou dans les urines doit être contrôlé régulièrement. Votre médecin peut vous demander de faire des analyses de sang pour vérifier le nombre de cellules sanguines ainsi que votre fonction hépatique.

Prise d'autres médicaments

Si vous prenez ou avez pris récemment un autre médicament, y compris un médicament obtenu sans ordonnance, parlez-en à votre médecin ou à votre pharmacien.

Votre médecin peut être amené à modifier la dose d'AMAREL, comprimé si vous prenez d'autres médicaments. En effet, ceux-ci peuvent diminuer ou augmenter l'effet d'AMAREL, comprimé sur votre taux de sucre dans le sang.

L'effet d'AMAREL, comprimé (diminution du taux de sucre dans le sang) peut être augmenté par les médicaments suivants et entraîner un risque d'hypoglycémie :

- autres médicaments pour traiter le diabète (tels que l'insuline ou la metformine) ;
- médicaments pour traiter la douleur ou l'inflammation (phénylbutazone, azopropazone, oxyphénbutazone, aspirine) ;
- médicaments pour traiter les infections urinaires (tels que certains sulfamides antibactériens à longue durée d'action) ;
- médicaments pour traiter les infections bactériennes et fongiques (tétracyclines, chloramphénicol, fluconazole, miconazole, les quinolones, clarithromycine) ;
- médicaments pour empêcher la coagulation du sang (antivitamines K de type dérivés coumariniques tels que la warfarine) ;
- médicaments favorisant le développement musculaire (anabolisants) ;
- médicaments utilisés pour la thérapie de substitution par hormones sexuelles masculines ;

AMAREL 3MG
CP B30

LOT : 21E001
PER : 01 2024

P.P.V : 92DH10



Amarel[®] 1 mg, 2mg, 3mg, 4mg

Glimépiride
Comprimé

SANOI

1. QU'EST-CE QUE AMAREL COMPRIMÉ ET DANS QUELS CAS EST-IL UTILISÉ ?

AMAREL, comprimé est un antidiabétique oral, appartenant à la famille des sulfonyles, qui diminue le taux de sucre dans le sang. AMAREL, comprimé agit en augmentant la qualité d'insuline libérée par votre pancréas. L'insuline fait ensuite baisser votre taux de sucre dans le sang.

Dans quel cas AMAREL, comprimé est-il utilisé ?

AMAREL, comprimé est utilisé dans le traitement du diabète sucré de type 2, lorsque le régime alimentaire, l'exercice physique et la perte de poids ne sont pas suffisants pour contrôler à eux seuls les taux de sucre dans le sang.

2. QUELLES SONT LES INFORMATIONS À CONNAÎTRE AVANT DE PRENDRE AMAREL, COMPRIMÉ ?

Ne prenez jamais AMAREL, comprimé et informez votre médecin :

- si vous êtes allergique (hypersensible) : au glimépiride, aux autres sulfonyles (médicaments utilisés pour faire baisser le taux de sucre dans le sang, tels que le glibenclamide), aux sulfamides antibactériens (médicament pour les infections bactériennes, tels que le sulfaméthoxazole), ou à l'un des autres composants contenus dans AMAREL, comprimé (voir « Que contient AMAREL, comprimé ») ;
- si vous avez un diabète insulino-dépendant (diabète de type 1) ;
- en cas de décompensation acido-cétosique (complication du diabète lorsque votre taux d'acide dans le sang est augmenté et vous présentez les signes suivants : fatigue, sensation de malaise (nausée, raideur musculaire) ;
- en cas de coma diabétique ;
- si vous avez une maladie grave des reins ;
- si vous avez une maladie grave du foie.

Si vous présentez l'une des situations évoquées ci-dessus, consultez votre médecin.

En cas de doute, parlez-en à votre médecin ou à votre pharmacien.

Faites attention

Avant de prendre ce médicament, informez votre médecin ou votre pharmacien si :

- Vous avez récemment eu une blessure, d'une intervention chirurgicale, d'une infection avec fièvre, ou de tout autre forme de stress, informez votre médecin car un changement temporaire de votre traitement peut être nécessaire.
- Vous avez un problème grave au niveau de votre foie ou de vos reins.
- Si vous n'êtes pas sûr que l'une de ces situations vous concerne, parlez-en avec votre médecin ou votre pharmacien avant de prendre AMAREL, comprimé.

Une baisse du taux d'hémoglobine et une destruction des globules rouges (anémie hémolytique) peuvent survenir chez les patients porteurs d'un déficit enzymatique en glucose-6-phosphate déshydrogénase (G6PD) (maladie héréditaire des globules rouges).

Les informations disponibles sur l'utilisation d'AMAREL, comprimé chez les patients de moins de 18 ans sont limitées. Par conséquent, son utilisation chez ces patients n'est pas recommandée.

Informations importantes sur l'hypoglycémie (faible taux de sucre dans le sang)

Lorsque vous prenez AMAREL, comprimé, une hypoglycémie peut survenir (faible taux de sucre dans le sang). Veuillez lire les informations supplémentaires ci-dessous sur l'hypoglycémie, ses signes et symptômes.

Les facteurs suivants peuvent favoriser la survenue d'une hypoglycémie :

- malnutrition, horaires de repas irréguliers, saut de repas, retard dans la prise d'un repas, période de jeûne ;

- modification du régime alimentaire ;
- prise de plus d'AMAREL, comprimé que ce dont vous avez besoin ;
- fonction rénale diminuée ;
- maladie grave du foie ;
- si vous souffrez de troubles hormonaux particuliers (troubles de la glande thyroïde, de la glande hypophysaire ou des glandes surrénales) ;
- consommation d'alcool (en particulier en l'absence de repas) ;
- prise de certains autres médicaments (voir « Prise d'autres médicaments ») ;
- si votre activité physique est augmentée, si vous ne mangez pas suffisamment ou que vous mangez des aliments contenant moins de glucides qu'habituellement.

Les signes de l'hypoglycémie incluent :

- faim intense, maux de tête, nausées, vomissements, apathie, somnolence, troubles du sommeil, agitation, agressivité, difficultés de concentration, diminution de la vigilance et des réflexes, dépression, confusion, troubles visuels et de la parole, difficulté à articuler, tremblement, paralysie partielle, troubles sensitifs, vertiges, sensation de faiblesse.
 - les signes suivants peuvent également survenir : sueurs abondantes, peau moite, anxiété, accélération du pouls, hypertension artérielle, palpitation, douleurs intenses, et soudaine dans la poitrine pouvant irradier dans les régions voisines (angine de poitrine et troubles de rythme cardiaque).
- Si votre taux de sucre dans le sang continue de baisser, vous pouvez présenter : un état confusionnel important (délire), des convulsions, une perte de la maîtrise de soi, une respiration courte et rapide, un ralentissement de votre rythme cardiaque, une perte de connaissance. Une hypoglycémie sévère peut également ressembler à une attaque cérébrale.

hypoglycémie :

cas, les signes d'hypoglycémie disparaissent très rapidement : sucre par exemple morceaux de sucre, boisson sucrée ou thé sucré. Vous devez toujours avoir du sucre (morceaux de sucre) avec vous. Parfois, la synthèse ne se fait pas suffisamment vite. Si vous ne sentez pas les signes de synthèse ne sont pas efficaces. Si vous ne sentez pas les signes de synthèse ne sont pas efficaces. Si vous ne sentez pas les signes de synthèse ne sont pas efficaces. Si vous ne sentez pas les signes de synthèse ne sont pas efficaces.

AMAREL 3MG
CP B30

P.P.V. : 92DH10



LOT : 21E001
PER : 01 2024

Si votre taux de sucre dans le sang ou dans les urines doit être contrôlé régulièrement. Votre médecin peut vous demander de faire des analyses de sang pour vérifier le nombre de cellules sanguines ainsi que votre fonction hépatique.

Prise d'autres médicaments

Si vous prenez ou avez pris récemment un autre médicament, y compris un médicament obtenu sans ordonnance, parlez-en à votre médecin ou à votre pharmacien.

Votre médecin peut être amené à modifier la dose d'AMAREL, comprimé si vous prenez d'autres médicaments. En effet, ceux-ci peuvent diminuer ou augmenter l'effet d'AMAREL, comprimé sur votre taux de sucre dans le sang.

L'effet d'AMAREL, comprimé (diminution du taux de sucre dans le sang) peut être augmenté par les médicaments suivants et entraîner un risque d'hypoglycémie :

- autres médicaments pour traiter le diabète (tels que l'insuline ou la metformine) ;
- médicaments pour traiter la douleur ou l'inflammation (phénylbutazone, azopropazone, oxyphénbutazone, aspirine) ;
- médicaments pour traiter les infections urinaires (tels que certains sulfamides antibactériens à longue durée d'action) ;
- médicaments pour traiter les infections bactériennes et fongiques (tétracyclines, chloramphénicol, fluconazole, miconazole, les quinolones, clarithromycine) ;
- médicaments pour empêcher la coagulation du sang (antivitamines K de type dérivés coumariniques tels que la warfarine) ;
- médicaments favorisant le développement musculaire (anabolisants) ;
- médicaments utilisés pour la thérapie de substitution par hormones sexuelles masculines ;

Amarel[®] 1 mg, 2mg, 3mg, 4mg

Glimépiride
Comprimé

SANOFI

1. QU'EST-CE QUE AMAREL COMPRIMÉ ET DANS QUELS CAS EST-IL UTILISÉ ?

AMAREL, comprimé est un antidiabétique oral, appartenant à la famille des sulfonyles, qui diminue le taux de sucre dans le sang. AMAREL, comprimé agit en augmentant la qualité d'insuline libérée par votre pancréas. L'insuline fait ensuite baisser votre taux de sucre dans le sang.

Dans quel cas AMAREL, comprimé est-il utilisé ?

AMAREL, comprimé est utilisé dans le traitement du diabète sucré de type 2, lorsque le régime alimentaire, l'exercice physique et la perte de poids ne sont pas suffisants pour contrôler à eux seuls les taux de sucre dans le sang.

2. QUELLES SONT LES INFORMATIONS À CONNAÎTRE AVANT DE PRENDRE AMAREL, COMPRIMÉ ?

Ne prenez jamais AMAREL, comprimé et informez votre médecin :

- si vous êtes allergique (hypersensible) : au glimépiride, aux autres sulfonyles (médicaments utilisés pour faire baisser le taux de sucre dans le sang, tels que le glibenclamide), aux sulfamides antibactériens (médicament pour les infections bactériennes, tels que le sulfaméthoxazole), ou à l'un des autres composants contenus dans AMAREL, comprimé (voir « Que contient AMAREL, comprimé ») ;
- si vous avez un diabète insulino-dépendant (diabète de type 1) ;
- en cas de décompensation acido-cétosique (complication du diabète lorsque votre taux d'acide dans le sang est augmenté et vous présentez les signes suivants : fatigue, sensation de malaise (nausée, raideur musculaire) ;
- en cas de coma diabétique ;
- si vous avez une maladie grave des reins ;
- si vous avez une maladie grave du foie.

Si vous présentez l'une des situations évoquées ci-dessus, consultez votre médecin.

En cas de doute, parlez-en à votre médecin ou à votre pharmacien, prenez AMAREL, comprimé.

Faites attention

Avant de prendre ce médicament, informez votre médecin ou votre pharmacien si :

- Vous avez récemment eu une blessure, d'une intervention chirurgicale, d'une infection avec fièvre, ou de tout autre forme de stress, informez votre médecin car un changement temporaire de votre traitement peut être nécessaire.
- Vous avez un problème grave au niveau de votre foie ou de vos reins.
- Si vous n'êtes pas sûr que l'une de ces situations vous concerne, parlez-en avec votre médecin ou votre pharmacien avant de prendre AMAREL, comprimé.

Une baisse du taux d'hémoglobine et une destruction des globules rouges (anémie hémolytique) peuvent survenir chez les patients porteurs d'un déficit enzymatique en glucose-6-phosphate déshydrogénase (G6PD) (maladie héréditaire des globules rouges).

Les informations disponibles sur l'utilisation d'AMAREL, comprimé chez les patients de moins de 18 ans sont limitées. Par conséquent, son utilisation chez ces patients n'est pas recommandée.

Informations importantes sur l'hypoglycémie (faible taux de sucre dans le sang)

Lorsque vous prenez AMAREL, comprimé, une hypoglycémie peut survenir (faible taux de sucre dans le sang). Veuillez lire les informations supplémentaires ci-dessous sur l'hypoglycémie, ses signes et symptômes.

Les facteurs suivants peuvent favoriser la survenue d'une hypoglycémie :

- malnutrition, horaires de repas irréguliers, saut de repas, retard dans la prise d'un repas, période de jeûne ;

- modification du régime alimentaire ;
- prise de plus d'AMAREL, comprimé que ce dont vous avez besoin ;
- fonction rénale diminuée ;
- maladie grave du foie ;
- si vous souffrez de troubles hormonaux particuliers (troubles de la glande thyroïde, de la glande hypophysaire ou des glandes surrénales) ;
- consommation d'alcool (en particulier en l'absence de repas) ;
- prise de certains autres médicaments (voir « Prise d'autres médicaments ») ;
- si votre activité physique est augmentée, si vous ne mangez pas suffisamment ou que vous mangez des aliments contenant moins de glucides qu'habituellement.

Les signes de l'hypoglycémie incluent :

- faim intense, maux de tête, nausées, vomissements, apathie, somnolence, troubles du sommeil, agitation, agressivité, difficultés de concentration, diminution de la vigilance et des réflexes, dépression, confusion, troubles visuels et de la parole, difficulté à articuler, tremblement, paralysie partielle, troubles sensitifs, vertiges, sensation de faiblesse.
 - les signes suivants peuvent également survenir : sueurs abondantes, peau moite, anxiété, accélération du pouls, hypertension artérielle, palpitation, douleurs intenses, et soudaine dans la poitrine pouvant irradier dans les régions voisines (angine de poitrine et troubles de rythme cardiaque).
- Si votre taux de sucre dans le sang continue de baisser, vous pouvez présenter : un état confusionnel important (délire), des convulsions, une perte de la maîtrise de soi, une respiration courte et rapide, un ralentissement de votre rythme cardiaque, une perte de connaissance. Une hypoglycémie sévère peut également ressembler à une attaque cérébrale.

hypoglycémie :

cas, les signes d'hypoglycémie disparaissent très rapidement : sucre par exemple morceaux de sucre, boisson sucrée ou thé sucré. Vous devez toujours avoir du sucre (morceaux de sucre) avec vous. Parfois, la synthèse ne se fait pas efficacement. Si vous ne sentez pas les signes d'hypoglycémie, consultez votre médecin ou allez à l'hôpital si l'ingestion de sucre n'est pas efficace et si les symptômes persistent.

AMAREL 3MG
CP B30

P.P.V. : 92DH10



LOT : 21E001
PER.: 01 2024

Si votre taux de sucre dans le sang ou dans les urines doit être contrôlé régulièrement. Votre médecin peut vous demander de faire des analyses de sang pour vérifier le nombre de cellules sanguines ainsi que votre fonction hépatique.

Prise d'autres médicaments

Si vous prenez ou avez pris récemment un autre médicament, y compris un médicament obtenu sans ordonnance, parlez-en à votre médecin ou à votre pharmacien.

Votre médecin peut être amené à modifier la dose d'AMAREL, comprimé si vous prenez d'autres médicaments. En effet, ceux-ci peuvent diminuer ou augmenter l'effet d'AMAREL, comprimé sur votre taux de sucre dans le sang.

L'effet d'AMAREL, comprimé (diminution du taux de sucre dans le sang) peut être augmenté par les médicaments suivants et entraîner un risque d'hypoglycémie :

- autres médicaments pour traiter le diabète (tels que l'insuline ou la metformine) ;
- médicaments pour traiter la douleur ou l'inflammation (phénylbutazone, azopropazone, oxyphénbutazone, aspirine) ;
- médicaments pour traiter les infections urinaires (tels que certains sulfamides antibactériens à longue durée d'action) ;
- médicaments pour traiter les infections bactériennes et fongiques (tétracyclines, chloramphénicol, fluconazole, miconazole, les quinolones, clarithromycine) ;
- médicaments pour empêcher la coagulation du sang (antivitamines K de type dérivés coumariniques tels que la warfarine) ;
- médicaments favorisant le développement musculaire (anabolisants) ;
- médicaments utilisés pour la thérapie de substitution par hormones sexuelles masculines ;

Amarel[®] 1 mg, 2mg, 3mg, 4mg

Glimépiride
Comprimé

SANOFI

1. QU'EST-CE QUE AMAREL COMPRIMÉ ET DANS QUELS CAS EST-IL UTILISÉ ?

AMAREL, comprimé est un antidiabétique oral, appartenant à la famille des sulfonyles, qui diminue le taux de sucre dans le sang. AMAREL, comprimé agit en augmentant la qualité d'insuline libérée par votre pancréas. L'insuline fait ensuite baisser votre taux de sucre dans le sang.

Dans quel cas AMAREL, comprimé est-il utilisé ?

AMAREL, comprimé est utilisé dans le traitement du diabète sucré de type 2, lorsque le régime alimentaire, l'exercice physique et la perte de poids ne sont pas suffisants pour contrôler à eux seuls les taux de sucre dans le sang.

2. QUELLES SONT LES INFORMATIONS À CONNAÎTRE AVANT DE PRENDRE AMAREL, COMPRIMÉ ?

Ne prenez jamais AMAREL, comprimé et informez votre médecin :

- si vous êtes allergique (hypersensible) : au glimépiride, aux autres sulfonyles (médicaments utilisés pour faire baisser le taux de sucre dans le sang, tels que le glibenclamide), aux sulfamides antibactériens (médicament pour les infections bactériennes, tels que le sulfaméthoxazole), ou à l'un des autres composants contenus dans AMAREL, comprimé (voir « Que contient AMAREL, comprimé ») ;
- si vous avez un diabète insulino-dépendant (diabète de type 1) ;
- en cas de décompensation acido-cétosique (complication du diabète lorsque votre taux d'acide dans le sang est augmenté et vous présentez les signes suivants : fatigue, sensation de malaise (nausée, raideur musculaire) ;
- en cas de coma diabétique ;
- si vous avez une maladie grave des reins ;
- si vous avez une maladie grave du foie.

Si vous présentez l'une des situations évoquées ci-dessus, consultez votre médecin.

En cas de doute, parlez-en à votre médecin ou à votre pharmacien, prenez AMAREL, comprimé.

Faites attention

Avant de prendre ce médicament, informez votre médecin ou votre pharmacien si :

- Vous avez récemment eu une blessure, d'une intervention chirurgicale, d'une infection avec fièvre, ou de tout autre forme de stress, informez votre médecin car un changement temporaire de votre traitement peut être nécessaire.
- Vous avez un problème grave au niveau de votre foie ou de vos reins.
- Si vous n'êtes pas sûr que l'une de ces situations vous concerne, parlez-en avec votre médecin ou votre pharmacien avant de prendre AMAREL, comprimé.

Une baisse du taux d'hémoglobine et une destruction des globules rouges (anémie hémolytique) peuvent survenir chez les patients porteurs d'un déficit enzymatique en glucose-6-phosphate déshydrogénase (G6PD) (maladie héréditaire des globules rouges).

Les informations disponibles sur l'utilisation d'AMAREL, comprimé chez les patients de moins de 18 ans sont limitées. Par conséquent, son utilisation chez ces patients n'est pas recommandée.

Informations importantes sur l'hypoglycémie (faible taux de sucre dans le sang)

Lorsque vous prenez AMAREL, comprimé, une hypoglycémie peut survenir (faible taux de sucre dans le sang). Veuillez lire les informations supplémentaires ci-dessous sur l'hypoglycémie, ses signes et symptômes.

Les facteurs suivants peuvent favoriser la survenue d'une hypoglycémie :

- malnutrition, horaires de repas irréguliers, saut de repas, retard dans la prise d'un repas, période de jeûne ;

- modification du régime alimentaire ;
- prise de plus d'AMAREL, comprimé que ce dont vous avez besoin ;
- fonction rénale diminuée ;
- maladie grave du foie ;
- si vous souffrez de troubles hormonaux particuliers (troubles de la glande thyroïde, de la glande hypophysaire ou des glandes surrénales) ;
- consommation d'alcool (en particulier en l'absence de repas) ;
- prise de certains autres médicaments (voir « Prise d'autres médicaments ») ;
- si votre activité physique est augmentée, si vous ne mangez pas suffisamment ou que vous mangez des aliments contenant moins de glucides qu'habituellement.

Les signes de l'hypoglycémie incluent :

- faim intense, maux de tête, nausées, vomissements, apathie, somnolence, troubles du sommeil, agitation, agressivité, difficultés de concentration, diminution de la vigilance et des réflexes, dépression, confusion, troubles visuels et de la parole, difficulté à articuler, tremblement, paralysie partielle, troubles sensitifs, vertiges, sensation de faiblesse.
 - les signes suivants peuvent également survenir : sueurs abondantes, peau moite, anxiété, accélération du pouls, hypertension artérielle, palpitation, douleurs intenses, et soudaine dans la poitrine pouvant irradier dans les régions voisines (angine de poitrine et troubles de rythme cardiaque).
- Si votre taux de sucre dans le sang continue de baisser, vous pouvez présenter : un état confusionnel important (délire), des convulsions, une perte de la maîtrise de soi, une respiration courte et rapide, un ralentissement de votre rythme cardiaque, une perte de connaissance. Une hypoglycémie sévère peut également ressembler à une attaque cérébrale.

hypoglycémie :

cas, les signes d'hypoglycémie disparaissent très rapidement : sucre par exemple morceaux de sucre, boisson sucrée ou thé sucré. Vous devez toujours avoir du sucre (morceaux de sucre) avec vous. Parfois, la synthèse ne se fait pas efficacement. Si vous ne sentez pas les signes d'hypoglycémie, consultez votre médecin ou allez à l'hôpital si l'ingestion de sucre n'est pas efficace et si les symptômes persistent.

AMAREL 3MG
CP B30

P.P.V. : 92DH10



LOT : 21E001
PER.: 01 2024

Si votre taux de sucre dans le sang ou dans les urines doit être contrôlé régulièrement. Votre médecin peut vous demander de faire des analyses de sang pour vérifier le nombre de cellules sanguines ainsi que votre fonction hépatique.

Prise d'autres médicaments

Si vous prenez ou avez pris récemment un autre médicament, y compris un médicament obtenu sans ordonnance, parlez-en à votre médecin ou à votre pharmacien.

Votre médecin peut être amené à modifier la dose d'AMAREL, comprimé si vous prenez d'autres médicaments. En effet, ceux-ci peuvent diminuer ou augmenter l'effet d'AMAREL, comprimé sur votre taux de sucre dans le sang.

L'effet d'AMAREL, comprimé (diminution du taux de sucre dans le sang) peut être augmenté par les médicaments suivants et entraîner un risque d'hypoglycémie :

- autres médicaments pour traiter le diabète (tels que l'insuline ou la metformine) ;
- médicaments pour traiter la douleur ou l'inflammation (phénylbutazone, azopropazone, oxyphénbutazone, aspirine) ;
- médicaments pour traiter les infections urinaires (tels que certains sulfamides antibactériens à longue durée d'action) ;
- médicaments pour traiter les infections bactériennes et fongiques (tétracyclines, chloramphénicol, fluconazole, miconazole, les quinolones, clarithromycine) ;
- médicaments pour empêcher la coagulation du sang (antivitamines K de type dérivés coumariniques tels que la warfarine) ;
- médicaments favorisant le développement musculaire (anabolisants) ;
- médicaments utilisés pour la thérapie de substitution par hormones sexuelles masculines ;

NOTICE : INFORMATION DE L'UTILISATEUR

Galvus Met® 50 mg/500 mg

Galvus Met® 50 mg/850 mg

Galvus Met® 50 mg/1000 mg

Comprimés pelliculés. Boîtes de 60

Vildagliptine/Metformine

Veuillez lire attentivement l'intégralité de cette notice avant de prendre ce médicament car elle contient des informations importantes pour vous.

- Gardez cette notice. Vous pourriez avoir besoin de la relire.
- Si vous avez un doute, consultez votre médecin.
- Ce médicament est prescrit. Il pourrait vous nuire si vous ne suivez pas les instructions de votre médecin.
- Si l'un de ces symptômes apparaît, consultez votre médecin :
dans cette notice, parlez-en à votre pharmacien.

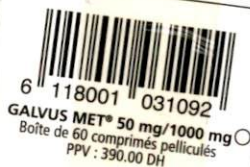

Que contient cette notice :

1. Qu'est-ce que Galvus Met et dans quel cas est-il utilisé ?
2. Quelles sont les informations à connaître avant d'utiliser Galvus Met ?
3. Comment utiliser Galvus Met ?
4. Quels sont les effets indésirables éventuels ?
5. Comment conserver Galvus Met ?
6. Informations supplémentaires

1. Qu'est-ce que Galvus Met et dans quel cas est-il utilisé ?

Selon prescription du médecin.

Galvus Met est un médicament utilisé dans le traitement du diabète de type 2 (diabète sucré). Galvus Met contient

les principes actifs vildagliptine et metformine. Il est prescrit en complément à un régime alimentaire adapté et à l'activité physique chez des patients ayant un contrôle insuffisant du diabète par la vildagliptine et la metformine. Galvus Met seule.

Votre médecin peut vous prescrire Galvus Met soit seul soit en association avec un autre antidiabétique oral dans le but de contrôler votre glycémie. Galvus Met est aussi prescrit en association à l'insuline, en complément à un régime alimentaire adapté et à l'activité physique, pour améliorer le contrôle de la glycémie chez les patients chez lesquels une dose d'insuline et de metformine ne permet pas d'obtenir un contrôle satisfaisant de la glycémie.

Galvus Met aide à contrôler la glycémie dans le sang. Il fait partie d'un groupe de médicaments appelés antidiabétiques oraux.

Dans le diabète de type 2, votre corps ne produit pas assez d'insuline et/ou trop de glucose. L'insuline produite par votre organisme aide à abaisser le taux de sucre dans le sang. L'insuline est une substance (sécrétée par le pancréas) qui aide à abaisser le taux de sucre dans le sang, en particulier après les repas. Le glucose est une substance également produite par le corps. Dans le diabète, la production de sucre, ce qui a pour effet d'augmenter la glycémie.

Galvus Met induit au niveau du pancréas une augmentation de la sécrétion d'insuline et une diminution de la libération du glucagon (effet qui agit en sens inverse) ainsi qu'une meilleure utilisation de l'insuline (effet de la metformine). Galvus Met contribue à améliorer le contrôle de la glycémie.

Il est très important que vous suiviez scrupuleusement, tout au long de votre traitement par Galvus Met, aux recommandations de votre régime alimentaire et/ou votre activité physique.

NOTICE : INFORMATION DE L'UTILISATEUR

Galvus Met® 50 mg/500 mg

Galvus Met® 50 mg/850 mg

Galvus Met® 50 mg/1000 mg

Comprimés pelliculés. Boîtes de 60

Vildagliptine/Metformine

Veuillez lire attentivement l'intégralité de cette notice avant de prendre ce médicament car elle contient des informations importantes pour vous.

- Gardez cette notice. Vous pourriez avoir besoin de la relire.
- Si vous avez un doute, consultez votre médecin.
- Ce médicament est prescrit. Il pourrait vous nuire si vous ne suivez pas les instructions de votre médecin.
- Si l'un de ces symptômes apparaît, consultez votre médecin :
dans cette notice, parlez-en à votre pharmacien.

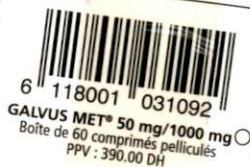

Que contient cette notice :

1. Qu'est-ce que Galvus Met et dans quel cas est-il utilisé ?
2. Quelles sont les informations à connaître avant d'utiliser Galvus Met ?
3. Comment utiliser Galvus Met ?
4. Quels sont les effets indésirables éventuels ?
5. Comment conserver Galvus Met ?
6. Informations supplémentaires

1. Qu'est-ce que Galvus Met et dans quel cas est-il utilisé ?

Selon prescription du médecin.

Galvus Met est un médicament utilisé dans le traitement du diabète de type 2 (diabète sucré). Galvus Met contient

les principes actifs vildagliptine et metformine. Il est prescrit en complément à un régime alimentaire adapté et à l'activité physique chez des patients ayant un contrôle insuffisant du diabète par la vildagliptine et la metformine. Galvus Met seule.

Votre médecin peut vous prescrire Galvus Met soit seul soit en association avec un autre antidiabétique oral dans le but de contrôler votre glycémie. Galvus Met est aussi prescrit en association à l'insuline, en complément à un régime alimentaire adapté et à l'activité physique, pour améliorer le contrôle de la glycémie chez les patients chez lesquels une dose d'insuline et de metformine ne permet pas d'obtenir un contrôle satisfaisant de la glycémie.

Galvus Met aide à contrôler la glycémie dans le sang. Il fait partie d'un groupe de médicaments appelés antidiabétiques oraux.

Dans le diabète de type 2, votre corps ne produit pas assez d'insuline et/ou trop de glucose. L'insuline produite par votre organisme aide à abaisser le taux de sucre dans le sang. L'insuline est une substance (sécrétée par le pancréas) qui aide à abaisser le taux de sucre dans le sang, en particulier après les repas. Le glucose est une substance également produite par le corps. Dans la production de sucre, ce qui a pour effet d'augmenter la glycémie.

Galvus Met induit au niveau du pancréas une augmentation de la sécrétion d'insuline et une diminution de la libération du glucagon (effet qui agit en sens inverse) ainsi qu'une meilleure utilisation de l'insuline (effet de la metformine). Galvus Met contribue à améliorer le contrôle de la glycémie.

Il est très important que vous suiviez scrupuleusement, tout au long de votre traitement par Galvus Met, aux recommandations de votre régime alimentaire et/ou votre activité physique.

NOTICE : INFORMATION DE L'UTILISATEUR

Galvus Met® 50 mg/500 mg

Galvus Met® 50 mg/850 mg

Galvus Met® 50 mg/1000 mg

Comprimés pelliculés. Boîtes de 60

Vildagliptine/Metformine

Veuillez lire attentivement l'intégralité de cette notice avant de prendre ce médicament car elle contient des informations importantes pour vous.

- Gardez cette notice. Vous pourriez avoir besoin de la relire.
- Si vous avez un doute, consultez votre médecin.
- Ce médicament est prescrit. Il pourrait vous nuire si vous ne suivez pas les recommandations de votre médecin.
- Si l'un de ces symptômes apparaît, consultez votre médecin :
dans cette notice, parlez-en à votre pharmacien.

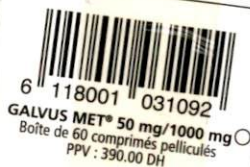

Que contient cette notice :

1. Qu'est-ce que Galvus Met et dans quel cas est-il utilisé ?
2. Quelles sont les informations à connaître avant d'utiliser Galvus Met ?
3. Comment utiliser Galvus Met ?
4. Quels sont les effets indésirables éventuels ?
5. Comment conserver Galvus Met ?
6. Informations supplémentaires

1. Qu'est-ce que Galvus Met et dans quel cas est-il utilisé ?

Selon prescription du médecin.

Galvus Met est un médicament utilisé dans le traitement du diabète de type 2 (diabète sucré). Galvus Met contient

les principes actifs vildagliptine et metformine. Il est prescrit en complément à un régime alimentaire adapté et à l'activité physique chez des patients ayant un contrôle insuffisant du diabète par la vildagliptine et la metformine. Galvus Met seule.

Votre médecin peut vous prescrire Galvus Met soit seul soit en association avec un autre antidiabétique oral dans le but de contrôler votre glycémie. Galvus Met est aussi prescrit en association à l'insuline, en complément à un régime alimentaire adapté et à l'activité physique, pour améliorer le contrôle du diabète chez les patients chez lesquels une dose d'insuline et de metformine ne permet pas d'obtenir un contrôle satisfaisant de la glycémie.

Galvus Met aide à contrôler la glycémie dans le sang. Il fait partie d'un groupe de médicaments appelés antidiabétiques oraux.

Dans le diabète de type 2, votre corps ne produit pas assez d'insuline et/ou trop de glucose. L'insuline produite par votre organisme aide à abaisser le taux de sucre dans le sang. L'insuline est une substance (sécrétée par le pancréas) qui aide à abaisser le taux de sucre dans le sang, en particulier après les repas. Le glucose est une substance également produite par le corps. Dans la production de sucre, ce qui a pour effet d'augmenter la glycémie.

Galvus Met induit au niveau du pancréas une augmentation de la sécrétion d'insuline et une diminution de la libération du glucagon (effet qui agit en sens inverse) ainsi qu'une meilleure utilisation de l'insuline (effet de la metformine). Galvus Met contribue à contrôler la glycémie.

Il est très important que vous suiviez scrupuleusement, tout au long de votre traitement par Galvus Met, aux recommandations de votre médecin, régime alimentaire et/ou votre activité physique.

NOTICE : INFORMATION DE L'UTILISATEUR

Galvus Met® 50 mg/500 mg
Galvus Met® 50 mg/850 mg
Galvus Met® 50 mg/1000 mg

Comprimés pelliculés. Boîtes de 60
 Vildagliptine/Metformine

Veuillez lire attentivement l'intégralité de cette notice avant de prendre ce médicament car elle contient des informations importantes pour vous.

- Gardez cette notice. Vous pourriez avoir besoin de la relire.
- Si vous avez des questions ou si vous avez un doute, consultez votre médecin.
- Ce médicament a été prescrit à votre avis. Il pourrait vous être utile pour votre maladie.
- Si l'un de vos symptômes persiste ou si vous remarquez un effet indésirable, consultez votre médecin.

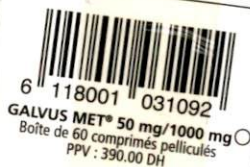

Que contient cette notice :

1. Qu'est-ce que Galvus Met et dans quel cas est-il utilisé ?
2. Quelles sont les informations à connaître avant d'utiliser Galvus Met ?
3. Comment utiliser Galvus Met ?
4. Quels sont les effets indésirables éventuels ?
5. Comment conserver Galvus Met ?
6. Informations supplémentaires

1. Qu'est-ce que Galvus Met et dans quel cas est-il utilisé ?

Selon prescription du médecin.

Galvus Met est un médicament utilisé dans le traitement du diabète de type 2 (diabète sucré). Galvus Met contient

les principes actifs vildagliptine et metformine. Il est prescrit en complément à un régime alimentaire équilibré et à l'activité physique chez des patients ayant un diabète de type 2. Galvus Met contrôle insuffisant du diabète par la vildagliptine et la metformine. Galvus Met est aussi prescrit en traitement du diabète de type 2 par la vildagliptine seule.

Votre médecin peut vous prescrire Galvus Met soit seul soit en association avec un autre médicament antidiabétique oral dans le but de contrôler votre glycémie. Galvus Met est aussi prescrit en traitement du diabète de type 2 avec l'insuline, en complément à un régime alimentaire équilibré et à l'activité physique, pour améliorer le contrôle de la glycémie chez les patients chez lesquels une dose d'insuline et de metformine ne permet pas d'obtenir une glycémie satisfaisante.

Galvus Met aide à contrôler la glycémie dans le sang. Il fait partie d'un groupe de médicaments appelés antidiabétiques oraux.

Dans le diabète de type 2, votre corps ne produit pas assez d'insuline et/ou trop de glucose. L'insuline produite par votre organisme aide à abaisser le taux de sucre dans le sang. L'insuline est une substance (sécrétée par le pancréas) qui aide à abaisser le taux de sucre dans le sang, en particulier après les repas. Le glucose est une substance également produite par le corps. Dans le diabète de type 2, la production de sucre, ce qui a pour effet d'augmenter la glycémie.

Galvus Met induit au niveau du pancréas une augmentation de la sécrétion d'insuline et une diminution de la libération du glucagon (effet qui agit en sens inverse) ainsi qu'une meilleure utilisation de l'insuline (effet de la metformine). Galvus Met contribue à contrôler la glycémie.

Il est très important que vous suiviez scrupuleusement, tout au long de votre traitement par Galvus Met, aux recommandations de votre médecin, régime alimentaire et/ou votre activité physique.

NOTICE : INFORMATION DE L'UTILISATEUR

Galvus Met® 50 mg/500 mg
Galvus Met® 50 mg/850 mg
Galvus Met® 50 mg/1000 mg

Comprimés pelliculés. Boîtes de 60
 Vildagliptine/Metformine

Veuillez lire attentivement l'intégralité de cette notice avant de prendre ce médicament car elle contient des informations importantes pour vous.

- Gardez cette notice. Vous pourriez avoir besoin de la relire.
- Si vous avez des questions ou si vous avez un doute, consultez votre médecin.
- Ce médicament a été prescrit à votre avis. Il pourrait vous être utile pour votre maladie.
- Si l'un de vos symptômes persiste ou si vous remarquez un effet indésirable, consultez votre médecin.

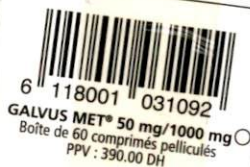

Que contient cette notice :

1. Qu'est-ce que Galvus Met et dans quel cas est-il utilisé ?
2. Quelles sont les informations à connaître avant d'utiliser Galvus Met ?
3. Comment utiliser Galvus Met ?
4. Quels sont les effets indésirables éventuels ?
5. Comment conserver Galvus Met ?
6. Informations supplémentaires

1. Qu'est-ce que Galvus Met et dans quel cas est-il utilisé ?

Selon prescription du médecin.

Galvus Met est un médicament utilisé dans le traitement du diabète de type 2 (diabète sucré). Galvus Met contient

les principes actifs vildagliptine et metformine. Il est prescrit en complément à un régime alimentaire équilibré et à l'activité physique chez des patients ayant un diabète de type 2. Galvus Met contrôle insuffisant du diabète par la vildagliptine et la metformine. Galvus Met est aussi prescrit en traitement du diabète de type 2 par la vildagliptine seule.

Votre médecin peut vous prescrire Galvus Met soit seul soit en association avec un autre médicament antidiabétique oral dans le but de contrôler votre glycémie. Galvus Met est aussi prescrit en traitement du diabète de type 2 avec l'insuline, en complément à un régime alimentaire équilibré et à l'activité physique, pour améliorer le contrôle de la glycémie chez les patients chez lesquels une dose d'insuline et de metformine ne permet pas d'obtenir une glycémie satisfaisante.

Galvus Met aide à contrôler la glycémie dans le sang. Il fait partie d'un groupe de médicaments appelés antidiabétiques oraux.

Dans le diabète de type 2, votre corps ne produit pas assez d'insuline et/ou trop de glucose. L'insuline produite par votre organisme aide à abaisser le taux de sucre dans le sang. L'insuline est une substance (sécrétée par le pancréas) qui aide à abaisser le taux de sucre dans le sang, en particulier après les repas. Le glucose est une substance également produite par le corps. Dans le diabète de type 2, la production de sucre, ce qui a pour effet d'augmenter la glycémie.

Galvus Met induit au niveau du pancréas une augmentation de la sécrétion d'insuline et une diminution de la libération du glucagon (effet qui agit en sens inverse) ainsi qu'une meilleure utilisation de l'insuline (effet de la metformine). Galvus Met contribue à contrôler la glycémie.

Il est très important que vous suiviez scrupuleusement, tout au long de votre traitement par Galvus Met, aux recommandations de votre médecin, régime alimentaire et/ou votre activité physique.