

RECOMMANDATIONS IMPORTANTES A LIRE POUR ACTIVER LES REMBOURSEMENTS ET EVITER LES REJETS

Conditions générales :

- Le cadre réservé à l'adhérent doit être dûment renseigné.
- Le cadre réservé au médecin doit être renseigné par le praticien lui-même notamment la nature de la maladie.
- La validité de la feuille de soins est limitée à 3 mois à compter de la première consultation.
- L'entente préalable est exigée pour toute hospitalisation médicale, chirurgicale, soins dentaires spéciaux, extractions multiples, parodontie orthodontie, prothèses dentaires, prothèses auditives ou orthopédiques ainsi que pour tous les actes effectués en série.
- En cas d'accident, une déclaration précisant les causes et circonstances de l'accident est à joindre à la feuille de soins.

Pharmacie :

- Les vignettes des médicaments doivent être obligatoirement jointes aux ordonnances.
- Pour les médicaments sans vignettes une facture de la pharmacie doit être jointe.

Radiologie et Biologie :

- La facture ainsi qu'une copie des résultats des analyses ou du compte rendu (sous pli confidentiel) doivent être jointes à l'ordonnance médicale pour toute demande de remboursement.
- Un pli confidentiel du médecin prescripteur des analyses ou radios peut être demandé par le médecin conseil de la mutuelle.

Optique :

- L'ordonnance du médecin prescripteur et la facture de l'opticien sont à joindre à la feuille de soins.

Rééducation :

- L'entente préalable renseignée par le médecin prescripteur est exigée avant le début des séances de rééducations.
- Pour le remboursement, la facture et le calendrier des séances effectuées sont à joindre à la feuille de soins.

Dentaire :

- En cas de prothèses ou de traitement canaux, l'accord préalable renseigné sur la feuille de soins est obligatoire avant le début de traitement.
- La facture doit être jointe à la feuille de soins pour toute demande de remboursement.
- La radio-après soins est obligatoire en cas de prothèses ou de traitement canaux.

Maladie et Affection Longue Durée ALD et ALC :

- La déclaration de maladie chronique doit être renseignée par le médecin prescripteur et renouvelée tous les 6 mois.

Adresses Mails utiles

- Reclamation : contact@mupras.com
- Prise en charge : pec@mupras.com
- Adhésion et changement de statut : adhesion@mupras.com

La MUPRAS garantit le respect de la loi n° 09-08 relative à la protection des personnes physiques à l'égard du traitement des données à caractère personnel.

MUPRAS : Centre Allal Ben Abdellah - 6ème Etage Angle Rue Mohamed Fakir et Rue Allal Ben Abdellah - Quartier de l'Horloge Casablanca 20000 - Tél. : 05 22 20 45 45 (LG) - Fax : 05 22 22 78 18 - www.mupras.com



MUPRAS
Mutuelle de Prévoyance
& d'Actions Sociales
de Royal Air Maroc

Déclaration de Maladie

N° W21-723451

142368

☒ Maladie

☐ Dentaire

☐ Optique

☐ Autres

Cadre réservé à l'adhérent (e)

Matricule : 6937 Société : RAM
☐ Actif ☒ Pensionné(e) ☐ Autre :
 Nom & Prénom : ESSAKKI Mostafa
 Date de naissance : 23/11/1968
 Adresse : MARRAKH Rue MEJEL
 Tél. : 066 705214 Total des frais engagés : Dhs

Cadre réservé au Médecin

Cachet du médecin :
 Date de consultation : 26/01/2022
 Nom et prénom du malade : FAHIL FOTON
 Lien de parenté : ☐ Lui-même ☐ Conjoint ☐ Enfant
 Nature de la maladie :
 En cas d'accident préciser les causes et circonstances :
 Dans le cas où la maladie aurait un caractère confidentiel, communiquer les renseignements sous pli confidentiel à l'attention du médecin conseil de la Mutuelle.

J'atteste sur l'honneur l'exactitude des renseignements portés sur la présente déclaration. Je déclare avoir pris connaissance de la clause relative à la protection des données personnelles.

Fait à : Le :
 Signature de l'adhérent(e) :

Autorisation CNDP N° : A-A-215/2019

RELEVÉ DES FRAIS ET HONORAIRES

Dates des Actes	Natures des Actes	Nombre et Coefficient	Montant détaillé des Honoraires	Cachet et signature du Médecin attestant le Paiement des Actes

EXECUTION DES ORDONNANCES

Cachet du Pharmacien ou du Fournisseur

Date

Montant de la Facture

ANALYSES - RADIOGRAPHIES

Cachet et signature du Laboratoire et du Radiologue

Date

Désignation des Coefficients

Montant des Honoraires

AUXILIAIRES MEDICAUX

Cachet et signature du Particien

Date des Soins

Nombre

AM

PC

IM

IV

Montant détaillé des Honoraires

RELEVÉ DES FRAIS ET HONORAIRES

Le praticien est prié de préciser la dent traitée, l'acte pratiqué en indiquant la nature des soins.

Important :

Veuillez joindre les radiographies en cas de prothèses ou de traitement canaux, ainsi que le bilan de l'ODF.

SOINS DENTAIRES

Dents Traitées

Nature des Soins

Coefficient

INP :

COEFFICIENT DES TRAVAUX

MONTANTS DES SOINS

DEBUT D'EXECUTION

FIN D'EXECUTION

O.D.F. PROTHESES DENTAIRES

DETERMINATION DU COEFFICIENT MASTICATOIRE

H		G	
25533412	21433552		
00000000	00000000		
00000000	00000000		
35533411	11433553		

COEFFICIENT DES TRAVAUX

MONTANTS DES SOINS

DATE DU DEVIS

DATE DE L'EXECUTION

VISA ET CACHET DU PRATICIEN ATTESTANT LE DEVIS

VISA ET CACHET DU PRATICIEN ATTESTANT L'EXECUTION

Dr Touria MAGHFOUR

Spécialiste en médecine interne
Ancien Médecin au C.H.U. Averoes
Spécialiste en :

Médecine Interne - Rhumatologie - Diabète et Goitre
Sang et Nerfs - les Grands syndromes
les maladies infectieuses - Geriatrie - Allergie



الدكتورة ثريا مفخور

أخصائية الطب الباطني
طبيبة سابقة في مستشفى C.H.U. ابن رشد
متخصصة في:

الطب الباطني - الروماتيزم - السكري و تضخم الغدة الدرقية
الدم و الأعصاب - المتلازمات الرئيسية
الأمراض المعدية - أمراض الشيخوخة - الحساسية

Casablanca, le

DR. MAGHFOUR Touria
Médecine Interne
283, Bd le commandants Driss El Harti
CD. Ben M'sik - Casablanca
Tél. 05 22 55 29 43

14 Sep.

Ferben

A. Agel

35

sulphate in

to ment re

51.10

7900

0.14

53.42

I Den

5210

Anguel

Visite a Domicile

283, Bd le commandants Driss El Harti - Cité Djmaa - Ben M'sik
Casablanca - Tél.: 05 22 55 29 43 - GSM : 06 66 48 63 76

= 385.60

PHARMACIE
DR. MAGHFOUR Touria
Médecine Interne
283, Bd le commandants Driss El Harti
CD. Ben M'sik - Casablanca
Tél. 05 22 55 29 43

DR. MAGHFOUR Touria
Médecine Interne
283, Bd le commandants Driss El Harti
CD. Ben M'sik - Casablanca
Tél. 05 22 55 29 43

6/6/01
Angela

1/25

22

D. M. G. TOURTOURIA
Medicine Interne
CD. Ben M. SIK-Casablanca
283,81
10/05/22 55 29 43



Idéos® 500 mg / 400 UI

comprimé à sucer ou à croquer

Veuillez lire attentivement cette notice avant de prendre ce médicament. Elle contient des informations importantes pour votre traitement.

Si vous avez d'autres questions, si vous avez un doute, demandez plus d'informations à votre médecin ou à votre pharmacien.

- Gardez cette notice, vous pourriez avoir besoin de la relire.
- Si vous avez besoin de plus d'informations et de conseils, adressez-vous à votre pharmacien.
- Si les symptômes s'aggravent ou persistent, consultez un médecin.

- Les substances actives sont :

Calcium élément 500 mg

Quantité correspondant à carbonate de calcium 1250 mg

Cholécalciférol (vitamine D3) 400 UI

Quantité correspondant en concentrât de cholécalciférol

(forme pulvérulente) 4 mg

Pour un comprimé

- Les autres comp

Xylitol, sorbitol,

(huiles essentielle

trine, gomme d'a

phérol, graisses a

1 - QU'EST-CE Q

à croquer ET DA

Ce médicament

croquer. Boîtes de

APPORT VITAMIN

Ce médicament est

- chez le sujet âgé, en

53,40





OPRA

Deva

**Gélule
Microgranules
gastro-résistants
Par voie orale**

Oméprazole

20 mg

Deva
Pharmaceutique

- Veuillez lire attentivement l'intégralité de cette notice avant de prendre ce médicament.
- Gardez cette notice, vous pourriez avoir besoin de la relire.
- Si vous avez toute autre question, si vous avez un doute, demandez plus d'informations à votre médecin ou à votre pharmacien.
- Ce médicament vous a été personnellement prescrit. Ne le donnez jamais à quelqu'un d'autre, même en cas de symptômes identiques, cela pourrait lui être nocif.
- Si l'un des effets indésirables devient grave ou si vous remarquez un effet indésirable non mentionné dans cette notice, parlez-en à votre médecin ou à votre pharmacien.

Que contient cette notice ?

1. Qu'est-ce qu'OPRA Deva 20 mg, gélule gastro-résistante et dans quels cas est-il utilisé ?
2. Quelles sont les informations à connaître avant de prendre OPRA Deva 20 mg, gélule gastro-résistante ?
3. Comment prendre OPRA Deva 20 mg, gélule gastro-résistante ?
4. Quels sont les effets indésirables éventuels ?
5. Comment conserver OPRA Deva 20 mg, gélule gastro-résistante ?
6. Contenu de l'emballage et autres informations.

1. QU'EST-CE QU'OPRA Deva 20 mg, gélule gastro-résistante ET DANS QUELS CAS EST-IL UTILISÉ ? Classe pharmacothérapeutique

OPRA Deva 20 mg, gélule gastro-résistante contient la substance active oméprazole. Il appartient à la classe des médicaments appelée inhibiteurs de la pompe à protons. Il diminue la quantité d'acide produite par votre estomac.

OPRA Deva 20 mg, gélule gastro-résistante est utilisé pour traiter les affections suivantes :

Chez les adultes :

- le reflux gastro-œsophagien (RGO). L'acide de l'estomac remonte au niveau de l'œsophage (le tube qui relie la gorge à l'estomac) entraînant douleur, inflammation et brûlures.
- les ulcères de la partie haute de votre intestin (ulcère duodénal) ou de votre estomac (ulcère gastrique).
- les ulcères infectés par une bactérie appelée *Helicobacter pylori*. Dans ce cas, votre médecin peut également vous prescrire des antibiotiques qui permettent de traiter l'infection et de guérir l'ulcère.
- les ulcères de l'estomac associés à la prise d'anti-inflammatoires non stéroïdiens (AINS). OPRA Deva 20 mg, gélule gastro-résistante peut aussi être utilisé pour la prévention de ceux-ci si vous prenez des AINS.
- un excès d'acide dans l'estomac dû à une grosseur au niveau du pancréas (syndrome de Zollinger-Ellison).

Chez les enfants :

- Enfants âgés de plus d'un an et avec un poids corporel ≥ 10 kg
- le reflux gastro-œsophagien (RGO). L'acide de l'estomac remonte au niveau de l'œsophage (le tube qui relie la gorge à l'estomac) entraînant douleur, inflammation et brûlures.
- Les symptômes chez l'enfant peuvent comprendre des remontées dans la bouche du contenu de l'estomac (régurgitation), des vomissements et une prise de poids limitée.
- Enfants âgés de plus de 4 ans et adolescents
- les ulcères infectés par une bactérie appelée *Helicobacter pylori*. Dans ce cas, le médecin peut également prescrire à votre enfant des antibiotiques qui permettent de traiter l'infection et de guérir l'ulcère.

2. QUELLES SONT LES INFORMATIONS À CONNAÎTRE AVANT DE PRENDRE OPRA Deva 20 mg, gélule gastro-résistante ?

Ne prenez jamais OPRA Deva 20 mg, gélule gastro-résistante :

- Si vous êtes allergique à l'oméprazole ou à l'un des autres composants contenus dans ce médicament.
- Si vous êtes allergique à un autre inhibiteur de la pompe à protons (par exemple pantoprazole, lansoprazole, rabeprazole, esoméprazole).
- Si vous prenez un médicament contenant du nelfinavir (utilisé pour traiter l'infection par le VIH).
- Si vous êtes dans une des situations décrites ci-dessus, ne prenez pas OPRA Deva 20 mg, gélule gastro-résistante. Si vous avez des doutes, parlez-en à votre médecin ou votre pharmacien avant de prendre OPRA Deva 20 mg, gélule gastro-résistante.

Avertissements et précautions

- Adressez-vous à votre médecin ou pharmacien avant de prendre OPRA Deva 20 mg, gélule gastro-résistante.
- OPRA Deva 20 mg, gélule gastro-résistante peut masquer des symptômes d'autres maladies. Par conséquent, avant que vous n'ayez commencé votre traitement, vous devez informer immédiatement votre médecin si l'un des éléments suivants se produisent :
- Vous perdez du poids sans raison ou si vous avez des problèmes à avaler.
- Vous avez des douleurs à l'estomac ou une indigestion.
- Vous vomissez de la nourriture ou du sang.
- Vous avez des selles noires (teintées de sang).
- Vous souffrez de diarrhée sévère ou persistante, car l'oméprazole a été associé à une faible augmentation de diarrhées infectieuses.
- Si vous avez des problèmes hépatiques sévères.
- Si vous avez déjà eu de développer une réaction cutanée après un traitement avec un médicament similaire à OPRA Deva.
- Si vous devez faire un examen sanguin spécifique (Chromogranine A).
- Si vous prenez OPRA Deva 20 mg, gélule gastro-résistante au long-cours (durée supérieure à un an), votre médecin vous surveille.
- Prévenez votre médecin si vous souffrez d'ostéoporose ou si vous prenez des corticoïdes.
- Si vous avez une éruption sur la peau, en particulier dans les zones exposées au soleil, prévenez votre médecin. Rappelez-vous des douleurs dans vos articulations.

Enfants

Certains enfants atteints d'une maladie chronique peuvent nécessiter un traitement à long terme bien que cela ne soit pas recommandé. Ne donnez pas ce médicament aux enfants de moins de 1 an ou < 10 kg.

Autres médicaments et OPRA Deva 20 mg, gélule gastro-résistante

Informez votre médecin ou pharmacien si vous prenez, avez récemment pris ou pourriez prendre tout autre médicament. Cela concerne également les médicaments que vous achetez vous ne devez pas prendre OPRA Deva 20 mg, gélule gastro-résistante si vous prenez un médicament contenant du nelfinavir (utilisé pour traiter l'infection par le VIH).

Vous devez également informer votre médecin ou pharmacien si vous prenez l'un des médicaments suivants :



NOTICE : INFORMATION DE L'UTILISATEUR

PLAQUENIL® 200 mg, comprimé pelliculé
sulfate d'hydroxychloroquine

Veillez lire attentivement cette notice avant de prendre ce médicament car elle contient des informations importantes pour vous.

- Gardez cette notice. Vous pourriez avoir besoin de la relire.
- Si vous avez d'autres questions, interrogez votre médecin ou votre pharmacien.
- Ce médicament vous a été personnellement prescrit. Ne le donnez pas à d'autres personnes. Il pourrait leur être nocif, même si les signes de leur maladie sont identiques aux vôtres.
- Si vous ressentez un quelconque effet indésirable, parlez-en à votre médecin ou à votre pharmacien. Ceci s'applique aussi à tout effet indésirable qui ne serait pas mentionné dans cette notice. Voir rubrique 4.

Sanofi-aventis Maroc
Route de Rabat -R.P.1,
Ain sebaâ Casablanca

Plaquenil 200mg b30 cp
P.P.V 51,10 DH





FERSANG

BISGLYCINATE FER

60 Gélules

- Pourquoi **Fersang Bisglycinate de Fer** est important ?

Fersang bisglycinate de fer est un complément alimentaire qui apporte à l'organisme les éléments essentiels pour la formation des globules rouges. Quand la quantité des globules rouges est faible, le transport de l'oxygène aux tissus corporels est faible ce qui fait que le corps est fatigué, décomposé et pâle.

Le Fer et la vitamine B9 ont un rôle fondamental dans la constitution de l'hémoglobine contenue dans les globules rouges du sang, dans la constitution de la myoglobine contenue dans les muscles et dans celle de nombreux enzymes indispensables au fonctionnement de l'organisme.

COMPOSITION :

Fer (Bisglycinate de fer) : Aide à la synthèse des enzymes de la chaîne respiratoire et de l'hémoglobine et lutte contre la fatigue.

Spiruline : Micro-algue nutritive, possède des propriétés antioxydante, immunostimulante et antifatique.

Vitamine C : Intervient au niveau du système immunitaire. C'est un puissant antioxydant, elle est aussi nécessaire à l'assimilation du fer.

Vitamine B6 : Elle est essentielle à la biosynthèse des hématies.

Vitamine B9 : L'acide folique est essentiel à la formation du sang et à la division cellulaire.

Vitamine B12 : A un rôle dans le métabolisme des protéines et la formation des globules rouges.

Cuivre : Il est nécessaire pour la fonction du système immunitaire, nerveux et aussi pour la production d'énergie. Il contribue au transport et au métabolisme du fer dans le corps.

CLASSE : Complément alimentaire.

EFFETS : Pour fortifier le sang et prévenir le

FORME : Gélule.

UTILISATION :

1 gélule par jour.



Les compléments alimentaires ne substituent pas une alimentation saine et équilibrée.

Tenir hors de la portée des enfants.

Ne pas dépasser la dose journalière recommandée.

Ne pas dépasser la date limite de consommation figurant sur l'emballage.

A conserver dans un endroit frais et sec.

Fabriqué et distribué en Tunisie par : Les Laboratoires VITAL : Avenue Bahri - Boumhel - Tunisie - Tel. : 00216 71 258 259

Importé et distribué en Maroc par : IMP (Innovation Management Pharmaceutique) 38 Rue Ahmed Annassiri , Palmiers, Casablanca MAROC

Importé et distribué en Libye par : Société TYBA pour l'importation des Médicaments TRIPOLI - LIBYE 0910012509 - 0910012510

ORO dispersible



voie orale

Anapred®

prednisolone

20 mg

Deva
Pharmaceutique

Veuillez lire attentivement l'intégralité de cette notice avant de prendre ce médicament.

- Gardez cette notice, vous pourriez avoir besoin de la relire.

- Si vous avez toute autre question, si vous avez un doute, demandez plus d'informations à votre médecin ou à votre pharmacien.

- Ce médicament vous a été personnellement prescrit. Ne le donnez jamais à quelqu'un d'autre, même en cas de symptômes identiques, cela pourrait lui être nocif.

- Si l'un des effets indésirables devient grave ou si vous remarquez un effet indésirable non mentionné dans cette notice, parlez-en à votre médecin ou à votre pharmacien.

1. QU'EST-CE QUE Anapred 20 MG, COMPRIME ORODISPERSIBLE ET DANS QUELS CAS EST-IL UTILISÉ ?

CLASSE PHARMACOTHÉRAPEUTIQUE

GLUCOCORTICOIDES - USAGE SYSTEMIQUE.

Ce médicament est un corticoïde.

Il est indiqué dans certaines maladies, où il est utilisé pour son effet anti-inflammatoire.

2. QUELLES SONT LES INFORMATIONS A CONNAÎTRE AVANT DE PRENDRE ANAPRED 20 mg, COMPRIME ORODISPERSIBLE ?

Si votre médecin vous a informé(e) d'une intolérance à certains sucres, contactez-le avant de prendre ce médicament.

Contre-indications

Ne pas utiliser Anapred 20 mg, comprimé orodispersible dans les cas suivants :

• La plupart des infections,

Certaines maladies virales en évolution (hépatites virales, herpès, varicelle, zona),

• Certains troubles mentaux non traités,

• Vaccination par des vaccins vivants,

• Si vous êtes allergique à la prednisolone ou à l'un des autres composants.

• Phénylcétonurie (maladie héréditaire dépistée à la naissance), en raison de la présence d'aspartame.

EN CAS DE DOUTE, IL EST INDISPENSABLE DE DEMANDER L'AVIS DE VOTRE MEDECIN OU DE VOTRE PHARMACIEN.

Mises en garde spéciales

Ce médicament doit être pris sous stricte surveillance médicale.

AVANT LE TRAITEMENT :

Prévenir votre médecin en cas de vaccination récente, en cas d'ulcère digestif, de maladies du colon, d'intervention chirurgicale récente au niveau de l'intestin, de diabète, d'hypertension artérielle, d'infection (notamment antécédents de tuberculose), d'insuffisance hépatique, d'insuffisance rénale, d'ostéoporose et de myasthénie grave (maladie des muscles avec fatigue musculaire).

Prévenir votre médecin en cas de séjour dans les régions tropicale, subtropicale ou le sud de l'Europe, en raison du risque de maladie parasitaire.

La prise de ce médicament en association avec un vaccin vivant atténué ou avec des doses anti-inflammatoires d'acide acétylsalicylique (≥ 1 g par prise et/ou ≥ 3 g par jour) est à éviter (voir rubrique «Prise ou utilisation d'autres médicaments»).

PENDANT ET APRES LE TRAITEMENT :

Eviter le contact avec les sujets atteints de varicelle ou de rougeole.

En cas de traitement prolongé, ne jamais arrêter brutalement le traitement mais suivre les recommandations de votre médecin pour la diminution des doses.

Sous traitement et au cours de l'année suivant l'arrêt du traitement, prévenir le médecin de la prise de corticoïde, en cas d'intervention chirurgicale ou de situation de stress (fièvre, maladie).

Les corticoïdes oraux ou injectables peuvent favoriser l'apparition de tendinopathie, voire de rupture tendineuse (exceptionnelle). Prévenir votre médecin en cas d'apparition de douleur tendineuse.

Précautions d'emploi

Pendant le traitement, votre médecin pourra vous conseiller de suivre un régime, pauvre en sel, en sucre et riche en protéines. En cas de traitement prolongé, un apport en calcium et vitamine D vous sera prescrit.

EN CAS DE DOUTE NE PAS HESITER A DEMANDER L'AVIS DE VOTRE MEDECIN OU DE VOTRE PHARMACIEN.

Interactions avec d'autres médicaments

Prise ou utilisation d'autres médicaments :

Ce médicament DOIT ETRE EVITE en association avec un vaccin vivant atténué ou avec des doses anti-inflammatoires d'acide acétylsalicylique (≥ 1 g par prise et/ou ≥ 3 g par jour) (voir rubrique «Prise ou utilisation d'autres médicaments»).

UTILISATION PENDANT LA GROSSESSE ET L'ALLAITEMENT

Grossesse

Ce médicament ne sera utilisé pendant la grossesse qu'en cas de nécessité.

En cas de traitement prolongé, consultez votre médecin car lui seul peut juger de la nécessité d'un traitement pendant la grossesse.

Allaitement

L'allaitement est à éviter pendant le traitement en raison du passage dans le lait maternel.

Demandez conseil à votre médecin ou à votre pharmacien avant de prendre tout médicament.

Sportifs

Cette spécialité contient un principe actif pouvant induire une réaction positive des tests pratiqués lors des contrôles antidopages.

LOT : M0724
PER : 03/2024
PPV : 57, 100H

acide
primé

Anoual

Laboratoire de Biologie médicale
Genétique moléculaire
Radio immuno-analyse
Diagnostic Prenatal
Biologie de la Reproduction



مختبر أنوال

Docteur Jamal FEKKAK
Radio-biologiste
Ancien Attaché des Hôpitaux de Paris
Diplômé de l'Université Paris VII
et de l'Institut Pasteur de Paris
Biologiste Qualiticien

FACTURE N° 2210270002

Mme Fattouma CHAMS

Demande N° 2210270002

Date de l'examen : 27-10-2022

Analyses :

Récapitulatif des analyses

CN	Analyse	Val	Clefs
PSAD	Prélèvement sang adulte	E25	E
	Ac anti-Nucléaire	E300	E
	Ferritine	B250	B
	Ac anti-DNA	E300	E

Total des B : 250

TOTAL DOSSIER : 950 DH

Arrêtée la présente facture à la somme de : neuf cent cinquante dirhams DH

+480



**Il est Strictement Interdit de Changer les Noms,
Prénoms et les Dates des Analyses.**

Dr. Touria MAGHFOUR

Spécialiste en

Médecine Interne - Rhumatologie

Diabète et Goître - Sang et Nerfs

Les grands Syndromes

Les maladies Infectieuses - Gériatrie

et Allergies

الدكتورة ثورية مغفور

اختصاصية في :

الطب الباطني - الروماتيزم

السكري و الغدد - الأعراض الكبيرة

الأمراض التعفنفة - الدم و الأعصاب

الشيخوخة - الحساسية

ORDONNANCE

Casablanca le : الدار البيضاء، في

DR. MAGHFOUR Touria
Médecine Interne
283, Bd. Idriss El Harti
CD Ben M'sik - Casablanca
Tél: 05 22 55 29 43

[Signature]
Action

A. A N

Ac au DNA hoof

penultans



DR. MAGHFOUR Touria
Médecine Interne
283, Bd. Idriss El Harti
CD Ben M'sik - Casablanca
Tél: 05 22 55 29 43

Dr. Mohammed Adib CHOUKAILI

Spécialiste des maladies et chirurgie des yeux
Ex ophtalmologiste des hôpitaux de spécialité
de Casablanca.

CHU Averroès Hôpital 20 Août 53

Hôpital Moulay Youssef (Soufi)

Hôpital Sidi Othmane

Hôpital Bouafi (My Hassan)

Membre de la société française

d'ophtalmologie (Paris)

Microchirurgie de la cataracte (Phaco-émulsification)

Strabisme - Rétine - Chirurgie de la Myopie - Angiographie

Laser - Echographie - Lentilles de contact.

الدكتور محمد أديب الشقيلي

إختصاصي في أمراض وجراحة العيون

طبيب العيون سابقا بمستشفيات الإختصاصات بالدار البيضاء

المركز الصحي الجامعي ابن رشد مستشفى 20 غشت 53

مستشفى مولاي يوسف (الصوفي)

مستشفى سيدي عثمان

مستشفى محمد بواقي (مولاي الحسن)

عضو الجمعية الفرنسية لأمراض وجراحة العيون بباريس

طب الحول، داء العينين بالسكري وارتفاع الضغط (المياه الزرقاء)

أمراض الشبكية و جراحة العيون بالأشعة فوق الصوتية

جراحة تصحيح النظر بالليزر - العدسات اللاصقة



Casablanca, le : 08/11/2022

m = CHAMS Feltoun

Ehene vorseu

Le chp vial automatisé montre l'existence
d'un déficit relatif périphérique 007° de l'axe de vision
chargement de l'axe de vision.
c/c chp vial subnormal.

Dr. Mohammed Adib Choukaili

OPHTALMOLOGISTE

336, Bd. Commandant Driss El Harti

Cité DJEMAA - Casablanca

Tél : 05 22 37 68 68

ORDONNANCE

Dr. MAGHFOUR Touria
Médecine Interne
283, Bd Priss El Harti
CD. Ben M'sik-Casablanca
Tel. 05 22 55 29 43

06/11/21, Le: _____

Cher monsieur
(sympa pour vous)

Dr. MAGHFOUR Touria
Médecine Interne
283, Bd Priss El Harti
CD. Ben M'sik-Casablanca
Tel. 05 22 55 29 43



ORDONNANCE

Le: 08/11/2022

M^r CHAYS - FETTAH

Fecture

-Hors pour champ visuel R
Cinq abaissement
(5002H)

Dr. Mohammed Adib Choukaïli

OPHTALMOLOGISTE

336, Bd. Comandant Driss El Harti

Cité DJEMAA - Casablanca

Tél : 05 22 37 68 68

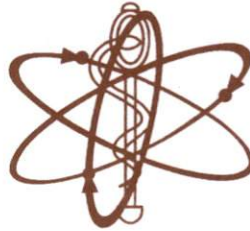

Mme Fattouma CHAMS

Né(e) le : 11-08-1966

Dossier N° : 2210270002

Date de l'examen : 27-10-2022

Prélevé le : 27-10-2022 07:45 en interne

Edité le : 04-11-2022

DR : Touria MAGHFOUR

Adresse : 283 bd Idriss Harti , cité Djemaa , Sidi Othman
casablanca

Page 1 / 1



ACCREDITATION
N° 8-3245
Portée disponible sur
www.cofrac.fr

Seules certaines prestations rapportées dans ce document sont couvertes par l'accréditation. Elles sont identifiées par le symbole [AC].

BIOCHIMIE SANGUINE

Ferritine [AC]

(ECLIA- COBAS 6000® Roche)

27.0 ng/mL

(13.0-150.0)

AUTO-IMMUNITE

Echantillon primaire : Sérum

320

Moucheté

AAN par IF

Aspect de la fluorescence

Valeurs de référence :

-Négatif : inf. à 100

-Résultat non Significatif : 100 -seuil de positivité

-Taux peu élevé : 160 à 320

-Taux élevé : sup. à 320

Les résultats sont à interpréter en fonction de l'aspect, de l'âge et des signes cliniques.

Une recherche négative d'anticorps anti nucléaires ne permet pas d'exclure un contexte d'auto-immunité, notamment pour les anti SSA/Ro60. Si le contexte clinique évocateur, une recherche SPECIFIQUE des anticorps peut compléter le bilan.

Interprétation : [UI/ml] < 100 : Négative , [UI/ml] > 100 : Positive

Ac anti-DNA IgG

(EliA dsDNA (Thermo Fisher Scientific))

Interprétation :

< 10 IU/ml : Négatif

10 - 15 IU/ml : Taux limite

> 15 IU/ml : Positif

<0.5 UI/ml



Nom: FETTOUMA CHAMS Date de naissance: 11-06-1966 Age: 56

Date d'examen : 08-11-2022

Temps : 12:38:45

œil : Droite

Test : Central 22

Stratégie : Screening

Correction : Non

Pupille : -

Fixation large : Non

Vacillement : Non

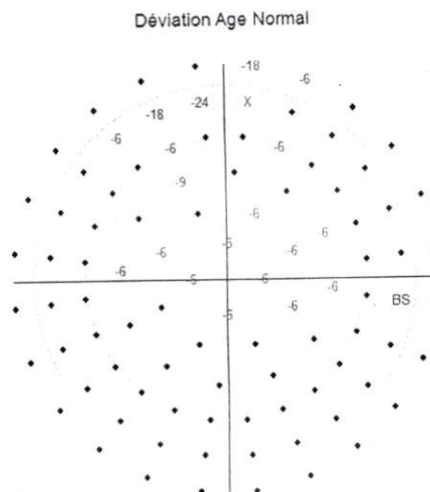
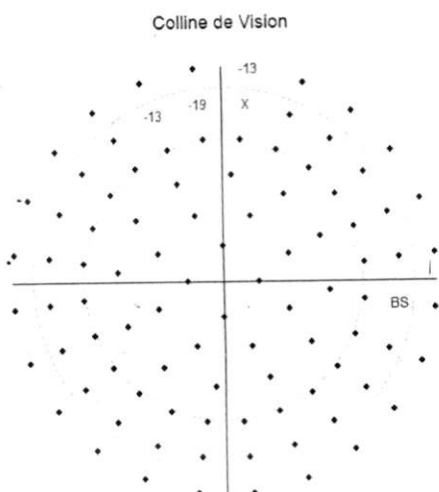
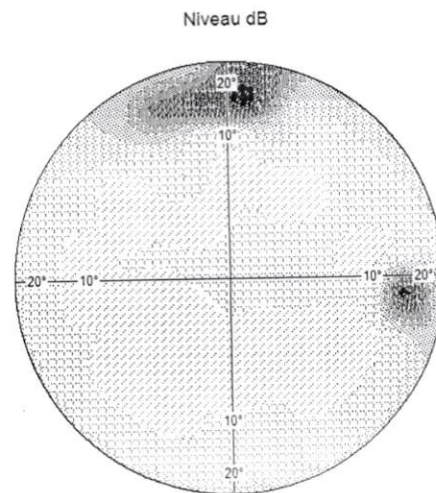
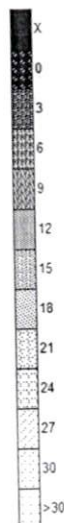
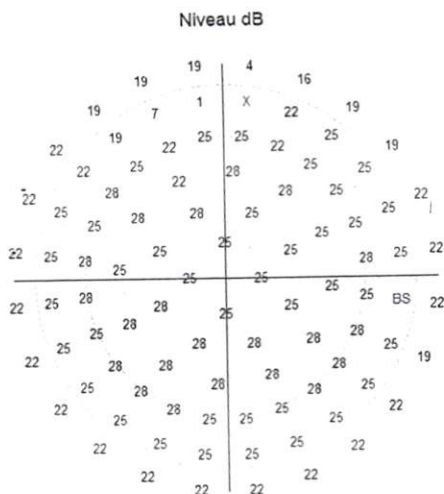

Colline de vision - probabilité



Age Normal - probabilité

Bebie

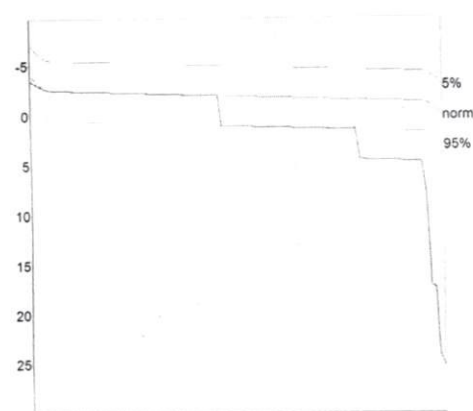
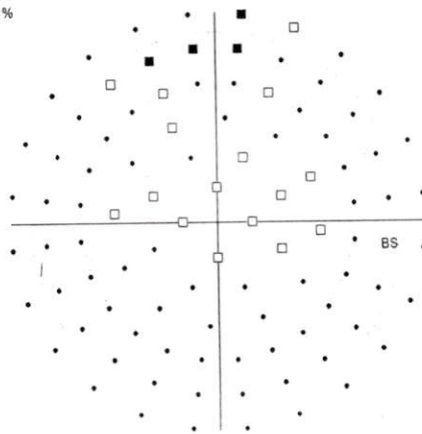
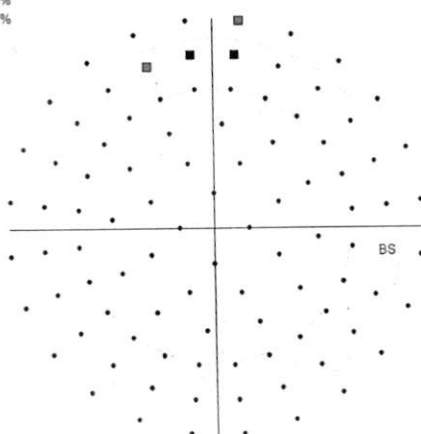

Durée : 00:03:55
Fixation perdu : 9/10 (90%) T.mauvais
Faux positifs : 1/7 (14%) Bon
Faux négatifs : 0/6 (0%) T.bon
Testé : 195/95

Pente : 3 dB/10°
3 deg. Niveau : 26,00 dB
Niveau Zero : 25 dB
Moyenne : 23,56 dB
Fluctuation : -

PD : 2,24 dB
AD : -2,14 dB
GHT : -2; -2; 0; -9; -2 [dB]
défaut de zone
Fovea : -

Stimulus
Fond

Age norme standai



Nom: FETTOUMA CHAMS Date de naissance: 11-06-1966 Age: 56

Date d'examen : 08-11-2022

Temps : 12:44:29

œil : Gauche

Test : Central 22

Stratégie : Screening

Correction : Non

Pupille : -

Fixation large : Non

Vacillement : Non

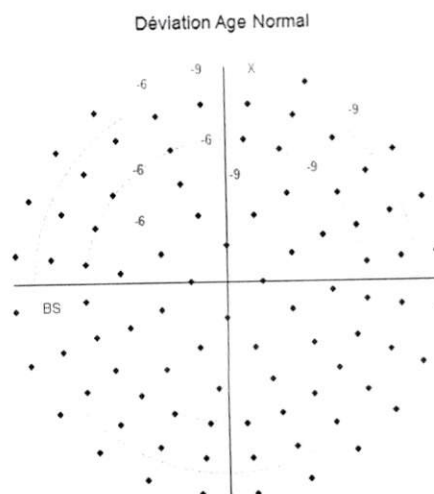
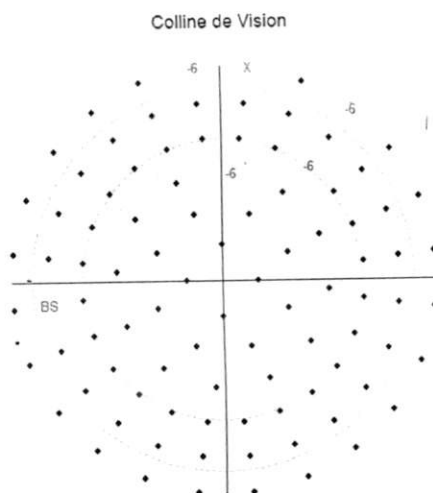
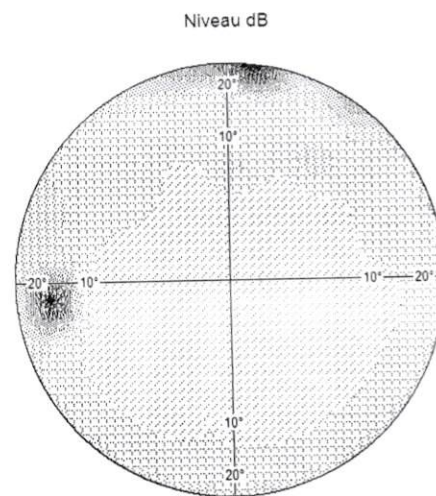
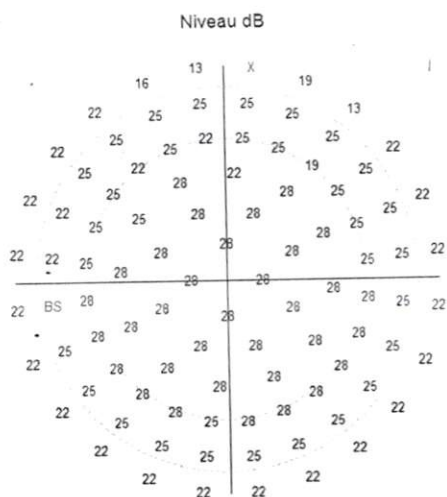

Colline de vision - probabilité



Age Normal - probabilité

Bebie

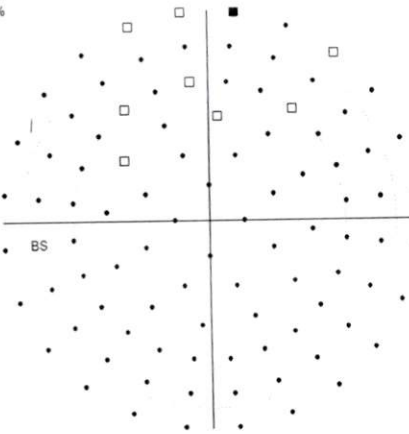
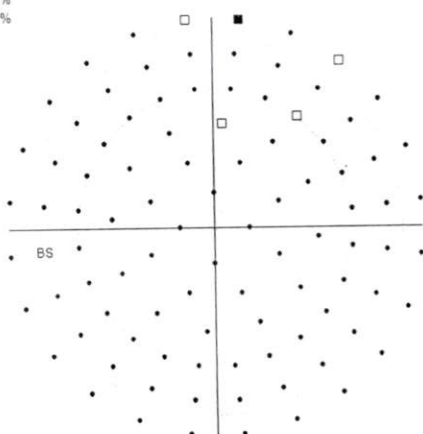

Durée : 00:03:09
Fixation perdu : 6/9 (66%) T.mauvais
Faux positifs : 0/5 (0%) T.bon
Faux négatifs : 0/5 (0%) T.bon
Testé : 157/95

Pente : 3 dB/10°
3 deg. Niveau : 28,00 dB
Niveau Zero : 28 dB
Moyenne : 24,54 dB
Fluctuation : -

PD : 1,96 dB
AD : -1,43 dB
GHT : 0; -4; -1; -4; 0 [dB]
défaut de zone
Fovea : -

Stimulus
Fond

Age norme standard

