

RECOMMANDATIONS IMPORTANTES A LIRE POUR ACTIVER LES REMBOURSEMENTS ET EVITER LES REJETS

Conditions générales :

- Le cadre réservé à l'adhérent doit être dûment renseigné.
- Le cadre réservé au médecin doit être renseigné par le praticien lui-même notamment la nature de la maladie.
- La validité de la feuille de soins est limitée à 3 mois à compter de la première consultation.
- L'entente préalable est exigée pour toute hospitalisation médicale, chirurgicale, soins dentaires spéciaux, extractions multiples, parodontie orthodontie, prothèses dentaires, prothèses auditives ou orthopédiques ainsi que pour tous les actes effectués en série.
- En cas d'accident, une déclaration précisant les causes et circonstances de l'accident est à joindre à la feuille de soins.

Pharmacie :

- Les vignettes des médicaments doivent être obligatoirement jointes aux ordonnances.
- Pour les médicaments sans vignettes une facture de la pharmacie doit être jointe.

Radiologie et Biologie :

- La facture ainsi qu'une copie des résultats des analyses ou du compte rendu (sous pli confidentiel) doivent être jointes à l'ordonnance médicale pour toute demande de remboursement.
- Un pli confidentiel du médecin prescripteur des analyses ou radios peut être demandé par le médecin conseil de la mutuelle.

Optique :

- L'ordonnance du médecin prescripteur et la facture de l'opticien sont à joindre à la feuille de soins.

Rééducation :

- L'entente préalable renseignée par le médecin prescripteur est exigée avant le début des séances de rééducations.
- Pour le remboursement, la facture et le calendrier des séances effectuées sont à joindre à la feuille de soins.

Dentaire :

- En cas de prothèses ou de traitement canaux, l'accord préalable renseigné sur la feuille de soins est obligatoire avant le début de traitement.
- La facture doit être jointe à la feuille de soins pour toute demande de remboursement.
- La radio-après soins est obligatoire en cas de prothèses ou de traitement canaux.

Maladie et Affection Longue Durée ALD et ALC :

- La déclaration de maladie chronique doit être renseignée par le médecin prescripteur et renouvelée tous les 6 mois.

Adresses Mails utiles

- 0 Réclamation : contact@mupras.com
- 0 Prise en charge : pec@mupras.com
- 0 Adhésion et changement de statut : adhesion@mupras.com

La MUPRAS garantit le respect de la loi n° 09-08 relative à la protection des personnes physiques à l'égard du traitement des données à caractère personnel.

MUPRAS : Centre Allal Ben Abdellah - 6ème Etage Angle Rue Mohamed Fakir et Rue Allal Ben Abdellah - Quartier de l'Horloge Casablanca 20000 - Tél. : 05 22 20 45 45 (LG) - Fax : 05 22 22 78 18 - www.mupras.com



MUPRAS
Mutuelle de Prévoyance
& d'Actions Sociales
de Royal Air Maroc

Facture en Euros

Déclaration de Maladie : N° P19- 0005808

☒ Maladie ☐ Dentaire ☐ Optique ☐ Autres

Cadre réservé à l'adhérent (e)

Matricule : 1625

Société : RAM.

144328

☐ Actif

☐ Pensionné(e)

☐ Autre :

Nom & Prénom : MIKOU Abdelilah

Date de naissance : 01/01/47

Adresse : 52 Bd Abdelkadi Bontaleb, Résidence

Tél. 0642778402

Total des frais engagés : 580,58 Euros

Cadre réservé au Médecin

Cachet du médecin :

Date de consultation : / /

Nom et prénom du malade : Age :

Lien de parenté : ☐ Lui-même ☐ Conjoint ☐ Enfant

Nature de la maladie :

En cas d'accident préciser les causes et circonstances :

Dans le cas où la maladie aurait un caractère confidentiel, communiquer les renseignements sous pli confidentiel à l'attention du médecin conseil de la Mutuelle.

J'atteste sur l'honneur l'exactitude des renseignements portés sur la présente déclaration. Je déclare avoir pris connaissance de la clause relative à la protection des données personnelles.

Fait à : CASABLANCA

Le : 10/01/2023

Signature de l'adhérent(e) :

RELEVÉ DES FRAIS ET HONORAIRES

Dates des Actes	Natures des Actes	Nombre et Coefficient	Montant détaillé des Honoraires	Cachet et signature du Médecin attestant le Paiement des Actes

EXECUTION DES ORDONNANCES

Cachet du Pharmacien ou du Fournisseur Date Montant de la Facture

PHARMACIE DE CHOISEUIL

C. BLANC - Docteur en Pharmacie



23, rue de Choiseuil
75002 PARIS
Tél. : 01 47 42 67 32
N° de SS 75 2 028 194

18/10/2022

580,58 euros

ANALYSES - RADIOGRAPHIES

Cachet et signature du Laboratoire et du Radiologue Date Désignation des Coefficients Montant des Honoraires

AUXILIAIRES MEDICAUX

Cachet et signature du Praticien Date des Soins Nombre Montant détaillé des Honoraires

A M P C I M I V

RELEVÉ DES FRAIS ET HONORAIRES

Le praticien est prié de préciser la dent traitée, l'acte pratiqué en indiquant la nature des soins.

Important :

Veuillez joindre les radiographies en cas de prothèses ou de traitement canaux, ainsi que le bilan de l'ODF.

SOINS DENTAIRES

Dents Traitées Nature des Soins Coefficient

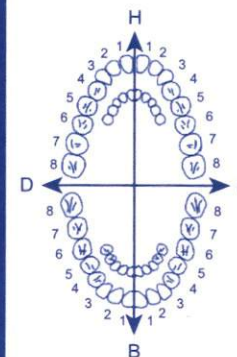

Coefficient DES TRAVAUX

MONTANTS DES SOINS

DEBUT D'EXECUTION

FIN D'EXECUTION

O.D.F PROTHESES DENTAIRES

DETERMINATION DU COEFFICIENT MASTICATOIRE

H
25533412 21433552
00000000 00000000
D 00000000 G 00000000
35533411 11433553
B

Coefficient DES TRAVAUX

MONTANTS DES SOINS

DATE DU DEVIS

DATE DE L'EXECUTION

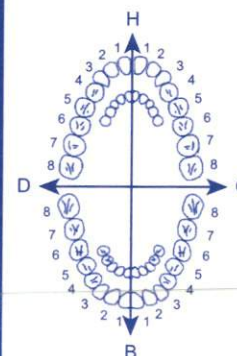

(Création, remont, adjonction)
Fonctionnel, Thérapeutique, nécessaire à la profession

VISA ET CACHET DU PRATICIEN ATTESTANT LE DEVIS

VISA ET CACHET DU PRATICIEN ATTESTANT L'EXECUTION

Dr. Hamid MAWFIK

Maladies et chirurgie des reins et de
l'appareil urinaire - Stérilité masculine
Impuissance sexuelle - Lithotripsie - Circoncision

Ancien Professeur Assistant au CHU Bnou - Rochd



الدكتور حميد موفيق

اختصاصي في أمراض الكلية
والمسالك البولية - العقم الجنسي
الأمراض التناسلية - تفتيت الحصى - الختان

أستاذ مساعد سابقا بكلية الطب بالدار البيضاء

Casablanca, le 08-06-2022 في الدار البيضاء

Mr. Mikou Abdelhak

Grand Cabriolet
Speed car coupe et
Homme ch 12

7 x 82,94 =

580,58 €

traitement long terme
1 an renouvelable
5 fois / j

DR. MAWFIK Hamid
307, Rue Mustapha Mâani
Tél: 0522 48 78 77 - Casablanca



307, Rue Mustapha Mâani Angle Rue d'Agadir 1er étage - Casablanca
Tél.: 05 22 48 78 77 - Clinique Al Massira : 05 22 39 40 41

PERSONNE RECEVANT les SOINS et ASSURE(E)

PERSONNE RECEVANT les SOINS (la ligne "nom et prénom" est obligatoirement remplie par le pharmacien ou le fournisseur)

nom et prénom

MIMOU ABDELILAH

(nom de famille (de naissance) suivi du nom d'usage (facultatif et s'il y a lieu))

numéro d'immatriculation

date de naissance

0 1 10 11 11 19 1 1 7

code de l'organisme de rattachement
en cas de dispense d'avance des frais
(à remplir par le pharmacien ou
le fournisseur)

• ASSURE(E) (à remplir si la personne recevant les soins n'est pas l'assuré(e))

nom et prénom

MIMOU ABDELILAH

(nom de famille (de naissance) suivi du nom d'usage (facultatif et s'il y a lieu))

numéro d'immatriculation

0 1

ADRESSE de L'ASSURE(E)

52 RD ABDELHADI BOULALLES RES SAIGNE

20000 CASABLANCA

IDENTIFICATION du PHARMACIEN ou du FOURNISSEUR

IDENTIFICATION de la STRUCTURE

BLANC CATHERINE

RNE 1000006063

PHARMACIEN REMPLACANT

nom et prénom

identifiant

PHARMACIE DE CHOISEUL

23, rue de Choiseul

75002 PARIS

TEL : 01 47 42 67 32

N° ident 752028191

OP : 1 18/10/2022 11:20

dispositif de coordination
de soins - réseau de santé

IDENTIFICATION du PRESCRIPTEUR et de la STRUCTURE dans laquelle il exerce

nom et prénom

identifiant

raison sociale

n° de la structure
(AM, FINESS ou SIRET)

CONDITIONS de PRISE en CHARGE de la PERSONNE RECEVANT les SOINS

date de la prescription médicale

1 9 1 1 0 2 0 2 2

date de l'accord préalable (le cas échéant)

J J M M A A A A

MALADIE (si exonération du ticket modérateur, cochez une case de la ligne suivante)

SOINS dispensés au titre de l'art. L. 212-1
(cf. la notice au verso : § précédé de "§"
et les recommandations importantes)

acte conforme au protocole ALD

action de prévention

autre

accident causé par un tiers : non

oui

date

J J M M A A A A

AT/MP

CIP/NOM

numéro

Acte/Objet/Date/Taux/Remise/Montant

ou

date

J J M M A A A A

5708932472623 SPEEDICATH CO
tarification détaillée

PRODUITS et PRESTATIONS DELIVRES

MONT 7x02,94 0% 500,50



dans l'ordre de la prescription

PAIEMENT

5 8 0,5 8

MONTANT TOTAL
en euros

PHARMACIE DE CHOISEUL

l'assuré(e) n'a pas payé la part obligatoire

l'assuré(e) n'a pas payé la part complémentaire

signature du pharmacien
ou du fournisseur

752028191

signature de
l'assuré(e)

impossibilité
de signer

quelques conseils pour remplir votre feuille de soins

Le bon remplissage de votre feuille de soins est la garantie de votre remboursement par l'assurance maladie.

La première information à donner concerne **la personne recevant les soins et l'assuré(e)** :

Si vous ne payez pas votre pharmacien ou votre fournisseur, celui-ci remplira l'ensemble de cette rubrique, sur présentation de votre carte Vitale ou de l'attestation papier qui l'accompagne.

Si vous payez votre pharmacien ou votre fournisseur, celui-ci indiquera uniquement vos nom et prénom, dans la zone prévue, selon vos indications ou au vu des informations portées dans votre carte Vitale ou sur l'attestation papier qui l'accompagne.

Les autres zones seront remplies par vous même (*le code de l'organisme de rattachement n'est pas à préciser*).

- vous êtes la **personne recevant les soins** et vous êtes **assuré(e) social(e)**, inscrivez seulement :
 - votre **numéro d'immatriculation** (en vous aidant de votre carte Vitale ou de l'attestation papier qui l'accompagne).
- vous êtes la **personne recevant les soins** et vous n'êtes pas **assuré(e) social(e)**, indiquez :
 - votre **numéro d'immatriculation**,
 - ou** (si celui-ci ne vous a pas été communiqué),
 - votre **date de naissance**,
 - le **nom et le prénom de l'assuré(e) auquel (à laquelle) vous êtes rattaché(e)** et son **numéro d'immatriculation**,
- **complétez enfin cette rubrique en indiquant l'adresse de l'assuré(e).**

Toutes les autres rubriques de la feuille de soins sont à compléter par votre pharmacien ou votre fournisseur, y compris le numéro de facture qui est une zone facultative destinée à son usage.

- * Si vos soins sont dispensés au titre de l'article L. 212-1 du Code des pensions militaires d'invalidité et des victimes de guerre, il doit le préciser dans la case prévue à cet effet.
- Si vos soins sont en rapport avec un accident causé par un tiers, précisez-le lui ainsi que la date de cet accident. Ces renseignements doivent **obligatoirement** figurer sur la feuille de soins car ils permettent à l'assurance maladie de récupérer les frais relatifs à l'accident auprès de l'assureur concerné.
- Si vos soins sont en rapport avec un accident du travail, dont vous avez été victime, ou avec une maladie professionnelle, présentez-lui la feuille d'accident du travail/maladie professionnelle qui vous a été remise par votre employeur ou par votre organisme d'assurance maladie.

Recommandations importantes :

Le double de votre prescription médicale doit être joint à l'envoi de votre feuille de soins (sauf en cas de renouvellement, ou s'il a été joint à la demande d'accord préalable).

Prévenez votre organisme d'assurance maladie en cas de changement intervenant dans votre situation, par exemple :

- **changement de compte** bancaire, postal ou de caisse d'épargne : adressez-lui le relevé d'identité correspondant.
- **changement d'organisme** d'assurance maladie : prenez contact avec votre nouvel organisme d'assurance maladie pour le transfert de votre dossier afin de ne pas retarder le remboursement de vos soins et prestations, **n'oubliez pas** également d'indiquer **votre nouvelle adresse sur la feuille de soins**.

* **Si le pharmacien ou le fournisseur a coché la case "SOINS dispensés au titre de l'art. L. 212-1", la feuille de soins doit être adressée à l'organisme gestionnaire mentionné sur votre attestation de pensionné(e).**

N'oubliez pas de signer votre feuille de soins.

Homme

*je certifie que chaque
boîte contient 30 sondes
vésicales, stériles et auto-
lubrifiées.*



Mode d'emploi

23318664 Version 1

Le logo Coloplast est une marque enregistrée par Coloplast A/S. Tous droits réservés. © 2017-03-10

Indications

Sonde urinaire stérile pour usage intermittent.

Informations

Coloplast ne peut être tenu pour responsable des dommages pouvant résulter de l'emploi du produit dans des conditions non conformes aux instructions de la notice d'utilisation.

La sonde peut être exposée à des températures extrêmes (inférieures à 0°C et jusqu'à 60°C) pour une durée inférieure à 24h sans que cela ne l'endommage.

La solution dans laquelle baigne la sonde est sans danger. Cette solution peut cependant tâcher les vêtements.

Le sondage doit être pratiqué aussi rapidement que possible après l'ouverture de l'emballage. La sonde doit être retirée une fois la vessie vide.

Stérilisée par irradiation (R).

Mises en garde

Ne pas utiliser si l'emballage est endommagé.

L'apprentissage de l'auto-sondage doit être fait par un professionnel de santé.

Contacter un professionnel de santé dans les situations suivantes:

- diagnostic d'un rétrécissement de l'urètre.
- vous avez l'impression que la sonde ne vidange pas la vessie comme vous en avez l'habitude.
- fièvre, gêne pour vidanger la vessie, envies fréquentes d'uriner ou sang dans les urines.

Avertissements

La réutilisation de ce produit à usage unique peut entraîner un risque potentiel pour le patient. Le recyclage, le nettoyage, la désinfection et/ou la restérilisation peuvent compromettre les caractéristiques du produit et créer un risque supplémentaire de dommage ou d'infection pour le patient.

Utilisation

SpeediCath Compact est conçu pour vider la vessie par sondage intermittent.

Cette sonde compacte est spécialement destinée aux hommes. Elle fait partie de la gamme SpeediCath unique dont les principaux avantages sont l'hygiène et la sécurité. SpeediCath se compose d'une sonde lubrifiée prête à l'emploi, conditionnée dans une solution physiologique.

Commencez par vous laver les mains et la zone autour de l'orifice urétral. Il est important d'éviter de transmettre des bactéries de vos mains sur la sonde.

Assurez vous d'être tout à fait prêt à procéder au sondage avant d'ouvrir l'emballage. Le sondage doit être rapide et la sonde retirée une fois la vidange terminée.

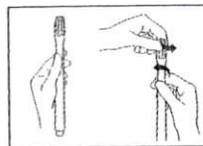

1 - 2) Tenez la sonde verticalement pour que le bouchon soit orienté vers le haut et ouvrez l'emballage en tournant le bouchon. Veillez à conserver le bouchon à portée de main.

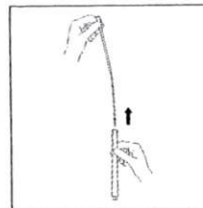

3) Tirez le connecteur blanc vers le haut pour libérer la sonde. La sonde est libérée lorsque vous entendez un « clic » et elle est maintenant prête à être utilisée. Évitez de toucher la surface de la sonde, ne touchez que le connecteur blanc et veillez à ne pas plier la sonde.

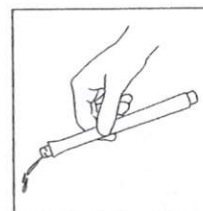

4) Si possible, videz le liquide de l'emballage dans les toilettes ou un lavabo avant le sondage.

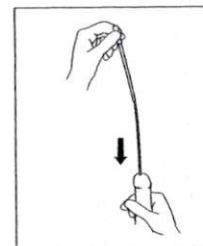

5) Redressez votre pénis d'une main pour étendre l'urètre. Ne le serrez pas pendant le sondage.

Insérez la sonde lentement dans l'urètre jusqu'à ce que l'urine commence à s'écouler. Tenez le connecteur pendant tout le sondage, pour vous assurer que la sonde reste en place dans l'urètre.

Lorsque l'urine cesse de couler, ressortez la sonde d'environ 1 à 2 cm. Si l'urine recommence à couler, attendez qu'elle s'arrête. Puis tirez à nouveau la sonde de 1 à 2 cm. Lorsque votre vessie est vide, retirez la sonde.

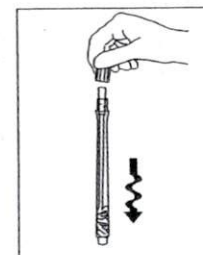

6) Après usage, la sonde peut être replacée dans l'emballage en forçant légèrement. Remettez le bouchon et jetez le tout.

Élimination

La sonde est destinée à un usage unique exclusivement et doit être éliminée conformément aux directives locales, avec les déchets ménagers.

Ne pas jeter le produit dans les toilettes.

Homme

*je certifie que chaque
boite contient 30 sondes
vésicales, steriles et auto-
lubrifiées.*



Mode d'emploi

23318664 Version 1

Le logo Coloplast est une marque enregistrée par Coloplast A/S. Tous droits réservés. © 2017-03-10

Indications

Sonde urinaire stérile pour usage intermittent.

Informations

Coloplast ne peut être tenu pour responsable des dommages pouvant résulter de l'emploi du produit dans des conditions non conformes aux instructions de la notice d'utilisation.

La sonde peut être exposée à des températures extrêmes (inférieures à 0°C et jusqu'à 60°C) pour une durée inférieure à 24h sans que cela ne l'endommage.

La solution dans laquelle baigne la sonde est sans danger. Cette solution peut cependant tâcher les vêtements.

Le sondage doit être pratiqué aussi rapidement que possible après l'ouverture de l'emballage. La sonde doit être retirée une fois la vessie vide.

Stérilisée par irradiation (R).

Mises en garde

Ne pas utiliser si l'emballage est endommagé.

L'apprentissage de l'auto-sondage doit être fait par un professionnel de santé.

Contactez un professionnel de santé dans les situations suivantes:

- diagnostic d'un rétrécissement de l'urètre.
- vous avez l'impression que la sonde ne vidange pas la vessie comme vous en avez l'habitude.
- fièvre, gêne pour vidanger la vessie, envies fréquentes d'uriner ou sang dans les urines.

Avertissements

La réutilisation de ce produit à usage unique peut entraîner un risque potentiel pour le patient. Le recyclage, le nettoyage, la désinfection et/ou la restérilisation peuvent compromettre les caractéristiques du produit et créer un risque supplémentaire de dommage ou d'infection pour le patient.

Utilisation

SpeediCath Compact est conçu pour vider la vessie par sondage intermittent.

Cette sonde compacte est spécialement destinée aux hommes. Elle fait partie de la gamme SpeediCath unique dont les principaux avantages sont l'hygiène et la sécurité. SpeediCath se compose d'une sonde lubrifiée prête à l'emploi, conditionnée dans une solution physiologique.

Commencez par vous laver les mains et la zone autour de l'orifice urétral. Il est important d'éviter de transmettre des bactéries de vos mains sur la sonde.

Assurez vous d'être tout à fait prêt à procéder au sondage avant d'ouvrir l'emballage. Le sondage doit être rapide et la sonde retirée une fois la vidange terminée.



1 - 2) Tenez la sonde verticalement pour que le bouchon soit orienté vers le haut et ouvrez l'emballage en tournant le bouchon. Veillez à conserver le bouchon à portée de main.

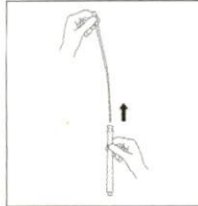

3) Tirez le connecteur blanc vers le haut pour libérer la sonde. La sonde est libérée lorsque vous entendez un « clic » et elle est maintenant prête à être utilisée. Évitez de toucher la surface de la sonde, ne touchez que le connecteur blanc et veillez à ne pas plier la sonde.



4) Si possible, videz le liquide de l'emballage dans les toilettes ou un lavabo avant le sondage.

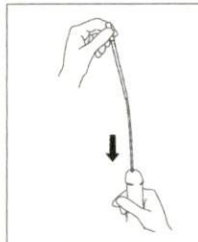

5) Redressez votre pénis d'une main pour étendre l'urètre. Ne le serrez pas pendant le sondage.

Insérez la sonde lentement dans l'urètre jusqu'à ce que l'urine commence à s'écouler. Tenez le connecteur pendant tout le sondage, pour vous assurer que la sonde reste en place dans l'urètre.

Lorsque l'urine cesse de couler, ressortez la sonde d'environ 1 à 2 cm. Si l'urine recommence à couler, attendez qu'elle s'arrête. Puis tirez à nouveau la sonde de 1 à 2 cm. Lorsque votre vessie est vide, retirez la sonde.

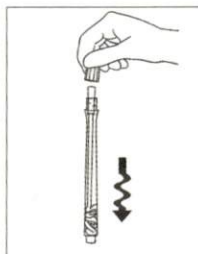

6) Après usage, la sonde peut être replacée dans l'emballage en forçant légèrement. Remettez le bouchon et jetez le tout.

Élimination

La sonde est destinée à un usage unique exclusivement et doit être éliminée conformément aux directives locales, avec les déchets ménagers.

Ne pas jeter le produit dans les toilettes.

SpeediCath Compact est conçu pour vider la vessie par sondage intermittent.

Cette sonde compacte est spécialement destinée aux hommes. Elle fait partie de la gamme SpeediCath unique dont les principaux avantages sont l'hygiène et la sécurité. SpeediCath se compose d'une sonde lubrifiée prête à l'emploi, conditionnée dans une solution physiologique.

Commencez par vous laver les mains et la zone autour de l'orifice urétral. Il est important d'éviter de transmettre des bactéries de vos mains sur la sonde.

Assurez vous d'être tout à fait prêt à procéder au sondage avant d'ouvrir l'emballage. Le sondage doit être rapide et la sonde retirée une fois la vidange terminée.

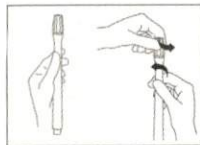

1 - 2) Tenez la sonde verticalement pour que le bouchon soit orienté vers le haut et ouvrez l'emballage en tournant le bouchon. Veillez à conserver le bouchon à portée de main.

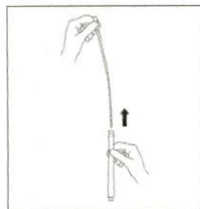

3) Tirez le connecteur blanc vers le haut pour libérer la sonde. La sonde est libérée lorsque vous entendez un « clic » et elle est maintenant prête à être utilisée. Évitez de toucher la surface de la sonde, ne touchez que le connecteur blanc et veillez à ne pas plier la sonde.



4) Si possible, videz le liquide de l'emballage dans les toilettes ou un lavabo avant le sondage.

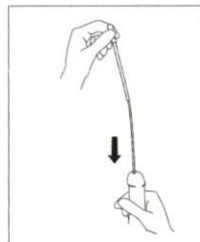

5) Redressez votre pénis d'une main pour étendre l'urètre. Ne le serrez pas pendant le sondage.

Insérez la sonde lentement dans l'urètre jusqu'à ce que l'urine commence à s'écouler. Tenez le connecteur pendant tout le sondage, pour vous assurer que la sonde reste en place dans l'urètre.

Lorsque l'urine cesse de couler, ressortez la sonde d'environ 1 à 2 cm. Si l'urine recommence à couler, attendez qu'elle s'arrête. Puis tirez à nouveau la sonde de 1 à 2 cm. Lorsque votre vessie est vide, retirez la sonde.

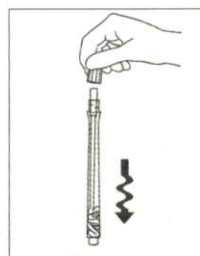

6) Après usage, la sonde peut être replacée dans l'emballage en forçant légèrement. Remettez le bouchon et jetez le tout.

Indications

Sonde urinaire stérile pour usage intermittent.

Informations

Coloplast ne peut être tenu pour responsable des dommages pouvant résulter de l'emploi du produit dans des conditions non conformes aux instructions de la notice d'utilisation.

La sonde peut être exposée à des températures extrêmes (inférieures à 0°C et jusqu'à 60°C) pour une durée inférieure à 24h sans que cela ne l'endommage.

La solution dans laquelle baigne la sonde est sans danger. Cette solution peut cependant tâcher les vêtements.

Le sondage doit être pratiqué aussi rapidement que possible après l'ouverture de l'emballage. La sonde doit être retirée une fois la vessie vide.

Stérilisée par irradiation (R).

Mises en garde

Ne pas utiliser si l'emballage est endommagé.

L'apprentissage de l'auto-sondage doit être fait par un professionnel de santé.

Contactez un professionnel de santé dans les situations suivantes:

- diagnostic d'un rétrécissement de l'urètre.
- vous avez l'impression que la sonde ne vidange pas la vessie comme vous en avez l'habitude.
- fièvre, gêne pour vidanger la vessie, envies fréquentes d'uriner ou sang dans les urines.

Avertissements

La réutilisation de ce produit à usage unique peut entraîner un risque potentiel pour le patient. Le recyclage, le nettoyage, la désinfection et/ou la stérilisation peuvent compromettre les caractéristiques du produit et créer un risque supplémentaire de dommage ou d'infection pour le patient.

Élimination

La sonde est destinée à un usage unique exclusivement et doit être éliminée conformément aux directives locales, avec les déchets ménagers.

Ne pas jeter le produit dans les toilettes.

Mode d'emploi

23318664 Version 1

Le logo Coloplast est une marque enregistrée par Coloplast A/S. Tous droits réservés. © 2017-03-10

Mode d'emploi

23318664 Version 1

Le logo Coloplast est une marque enregistrée par Coloplast A/S. Tous droits réservés. © 2017-03-10

Indications

Sonde urinaire stérile pour usage intermittent.

Informations

Coloplast ne peut être tenu pour responsable des dommages pouvant résulter de l'emploi du produit dans des conditions non conformes aux instructions de la notice d'utilisation.

La sonde peut être exposée à des températures extrêmes (inférieures à 0°C et jusqu'à 60°C) pour une durée inférieure à 24h sans que cela ne l'endommage.

La solution dans laquelle baigne la sonde est sans danger. Cette solution peut cependant tâcher les vêtements.

Le sondage doit être pratiqué aussi rapidement que possible après l'ouverture de l'emballage. La sonde doit être retirée une fois la vessie vide.

Stérilisée par irradiation (R).

Mises en garde

Ne pas utiliser si l'emballage est endommagé.

L'apprentissage de l'auto-sondage doit être fait par un professionnel de santé.

Contactez un professionnel de santé dans les situations suivantes:

- diagnostic d'un rétrécissement de l'urètre.
- vous avez l'impression que la sonde ne vidange pas la vessie comme vous en avez l'habitude.
- fièvre, gêne pour vidanger la vessie, envies fréquentes d'uriner ou sang dans les urines.

Avertissements

La réutilisation de ce produit à usage unique peut entraîner un risque potentiel pour le patient. Le recyclage, le nettoyage, la désinfection et/ou la stérilisation peuvent compromettre les caractéristiques du produit et créer un risque supplémentaire de dommage ou d'infection pour le patient.

Utilisation

SpeediCath Compact est conçu pour vider la vessie par sondage intermittent.

Cette sonde compacte est spécialement destinée aux hommes. Elle fait partie de la gamme SpeediCath unique dont les principaux avantages sont l'hygiène et la sécurité. SpeediCath se compose d'une sonde lubrifiée prête à l'emploi, conditionnée dans une solution physiologique.

Commencez par vous laver les mains et la zone autour de l'orifice urétral. Il est important d'éviter de transmettre des bactéries de vos mains sur la sonde.

Assurez vous d'être tout à fait prêt à procéder au sondage avant d'ouvrir l'emballage. Le sondage doit être rapide et la sonde retirée une fois la vidange terminée.

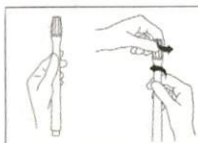

1 - 2) Tenez la sonde verticalement pour que le bouchon soit orienté vers le haut et ouvrez l'emballage en tournant le bouchon. Veillez à conserver le bouchon à portée de main.

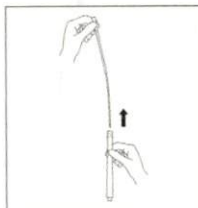

3) Tirez le connecteur blanc vers le haut pour libérer la sonde. La sonde est libérée lorsque vous entendez un « clic » et elle est maintenant prête à être utilisée. Évitez de toucher la surface de la sonde, ne touchez que le connecteur blanc et veillez à ne pas plier la sonde.



4) Si possible, videz le liquide de l'emballage dans les toilettes ou un lavabo avant le sondage.

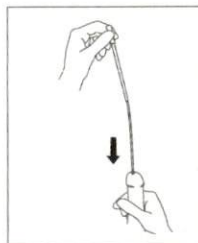

5) Redressez votre pénis d'une main pour étendre l'urètre. Ne le serrez pas pendant le sondage.

Insérez la sonde lentement dans l'urètre jusqu'à ce que l'urine commence à s'écouler. Tenez le connecteur pendant tout le sondage, pour vous assurer que la sonde reste en place dans l'urètre.

Lorsque l'urine cesse de couler, ressortez la sonde d'environ 1 à 2 cm. Si l'urine recommence à couler, attendez qu'elle s'arrête. Puis tirez à nouveau la sonde de 1 à 2 cm. Lorsque votre vessie est vide, retirez la sonde.

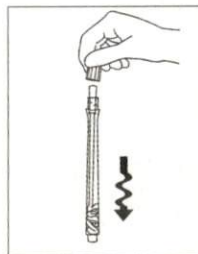

6) Après usage, la sonde peut être replacée dans l'emballage en forçant légèrement. Remettez le bouchon et jetez le tout.

Élimination

La sonde est destinée à un usage unique exclusivement et doit être éliminée conformément aux directives locales, avec les déchets ménagers.

Ne pas jeter le produit dans les toilettes.

Mode d'emploi

23318664 Version 1

Le logo Coloplast est une marque enregistrée par Coloplast A/S. Tous droits réservés. © 2017-03-10

Indications

Sonde urinaire stérile pour usage intermittent.

Informations

Coloplast ne peut être tenu pour responsable des dommages pouvant résulter de l'emploi du produit dans des conditions non conformes aux instructions de la notice d'utilisation.

La sonde peut être exposée à des températures extrêmes (inférieures à 0°C et jusqu'à 60°C) pour une durée inférieure à 24h sans que cela ne l'endommage.

La solution dans laquelle baigne la sonde est sans danger. Cette solution peut cependant tâcher les vêtements.

Le sondage doit être pratiqué aussi rapidement que possible après l'ouverture de l'emballage. La sonde doit être retirée une fois la vessie vide.

Stérilisée par irradiation (R).

Mises en garde

Ne pas utiliser si l'emballage est endommagé.

L'apprentissage de l'auto-sondage doit être fait par un professionnel de santé.

Contactez un professionnel de santé dans les situations suivantes:

- diagnostic d'un rétrécissement de l'urètre.
- vous avez l'impression que la sonde ne vidange pas la vessie comme vous en avez l'habitude.
- fièvre, gêne pour vidanger la vessie, envies fréquentes d'uriner ou sang dans les urines.

Avertissements

La réutilisation de ce produit à usage unique peut entraîner un risque potentiel pour le patient. Le recyclage, le nettoyage, la désinfection et/ou la stérilisation peuvent compromettre les caractéristiques du produit et créer un risque supplémentaire de dommage ou d'infection pour le patient.

Utilisation

SpeediCath Compact est conçu pour vider la vessie par sondage intermittent.

Cette sonde compacte est spécialement destinée aux hommes. Elle fait partie de la gamme SpeediCath unique dont les principaux avantages sont l'hygiène et la sécurité. SpeediCath se compose d'une sonde lubrifiée prête à l'emploi, conditionnée dans une solution physiologique.

Commencez par vous laver les mains et la zone autour de l'orifice urétral. Il est important d'éviter de transmettre des bactéries de vos mains sur la sonde.

Assurez vous d'être tout à fait prêt à procéder au sondage avant d'ouvrir l'emballage. Le sondage doit être rapide et la sonde retirée une fois la vidange terminée.

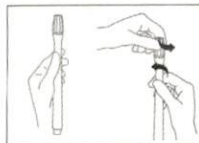

1 - 2) Tenez la sonde verticalement pour que le bouchon soit orienté vers le haut et ouvrez l'emballage en tournant le bouchon. Veillez à conserver le bouchon à portée de main.

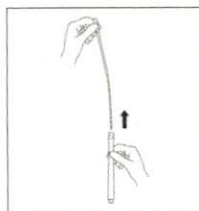

3) Tirez le connecteur blanc vers le haut pour libérer la sonde. La sonde est libérée lorsque vous entendez un « clic » et elle est maintenant prête à être utilisée. Évitez de toucher la surface de la sonde, ne touchez que le connecteur blanc et veillez à ne pas plier la sonde.



4) Si possible, videz le liquide de l'emballage dans les toilettes ou un lavabo avant le sondage.

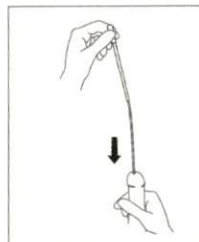

5) Redressez votre pénis d'une main pour étendre l'urètre. Ne le serrez pas pendant le sondage.

Insérez la sonde lentement dans l'urètre jusqu'à ce que l'urine commence à s'écouler. Tenez le connecteur pendant tout le sondage, pour vous assurer que la sonde reste en place dans l'urètre.

Lorsque l'urine cesse de couler, ressortez la sonde d'environ 1 à 2 cm. Si l'urine recommence à couler, attendez qu'elle s'arrête. Puis tirez à nouveau la sonde de 1 à 2 cm. Lorsque votre vessie est vide, retirez la sonde.

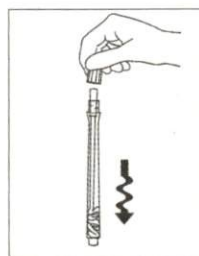

6) Après usage, la sonde peut être replacée dans l'emballage en forçant légèrement. Remettez le bouchon et jetez le tout.

Élimination

La sonde est destinée à un usage unique exclusivement et doit être éliminée conformément aux directives locales, avec les déchets ménagers.

Ne pas jeter le produit dans les toilettes.



Mode d'emploi

23318664 Version 1

Le logo Coloplast est une marque enregistrée par Coloplast A/S. Tous droits réservés. © 2017-03-10

Indications

Sonde urinaire stérile pour usage intermittent.

Informations

Coloplast ne peut être tenu pour responsable des dommages pouvant résulter de l'emploi du produit dans des conditions non conformes aux instructions de la notice d'utilisation.

La sonde peut être exposée à des températures extrêmes (inférieures à 0°C et jusqu'à 60°C) pour une durée inférieure à 24h sans que cela ne l'endommage.

La solution dans laquelle baigne la sonde est sans danger. Cette solution peut cependant tâcher les vêtements.

Le sondage doit être pratiqué aussi rapidement que possible après l'ouverture de l'emballage. La sonde doit être retirée une fois la vessie vide.

Stérilisée par irradiation (R).

Mises en garde

Ne pas utiliser si l'emballage est endommagé.

L'apprentissage de l'auto-sondage doit être fait par un professionnel de santé.

Contactez un professionnel de santé dans les situations suivantes:

- diagnostic d'un rétrécissement de l'urètre.
- vous avez l'impression que la sonde ne vidange pas la vessie comme vous en avez l'habitude.
- fièvre, gêne pour vider la vessie, envies fréquentes d'uriner ou sang dans les urines.

Avertissements

La réutilisation de ce produit à usage unique peut entraîner un risque potentiel pour le patient. Le recyclage, le nettoyage, la désinfection et/ou la restérilisation peuvent compromettre les caractéristiques du produit et créer un risque supplémentaire de dommage ou d'infection pour le patient.

Utilisation

SpeediCath Compact est conçu pour vider la vessie par sondage intermittent.

Cette sonde compacte est spécialement destinée aux hommes. Elle fait partie de la gamme SpeediCath unique dont les principaux avantages sont l'hygiène et la sécurité. SpeediCath se compose d'une sonde lubrifiée prête à l'emploi, conditionnée dans une solution physiologique.

Commencez par vous laver les mains et la zone autour de l'orifice urétral. Il est important d'éviter de transmettre des bactéries de vos mains sur la sonde.

Assurez vous d'être tout à fait prêt à procéder au sondage avant d'ouvrir l'emballage. Le sondage doit être rapide et la sonde retirée une fois la vidange terminée.

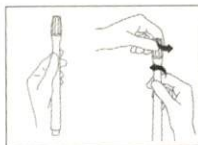

1 - 2) Tenez la sonde verticalement pour que le bouchon soit orienté vers le haut et ouvrez l'emballage en tournant le bouchon. Veillez à conserver le bouchon à portée de main.

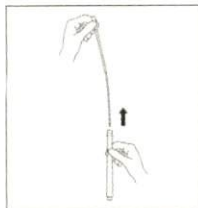

3) Tirez le connecteur blanc vers le haut pour libérer la sonde. La sonde est libérée lorsque vous entendez un « clic » et elle est maintenant prête à être utilisée. Évitez de toucher la surface de la sonde, ne touchez que le connecteur blanc et veillez à ne pas plier la sonde.

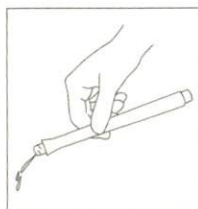

4) Si possible, videz le liquide de l'emballage dans les toilettes ou un lavabo avant le sondage.

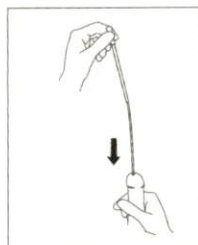

5) Redressez votre pénis d'une main pour étendre l'urètre. Ne le serrez pas pendant le sondage.

Insérez la sonde lentement dans l'urètre jusqu'à ce que l'urine commence à s'écouler. Tenez le connecteur pendant tout le sondage, pour vous assurer que la sonde reste en place dans l'urètre.

Lorsque l'urine cesse de couler, ressortez la sonde d'environ 1 à 2 cm. Si l'urine recommence à couler, attendez qu'elle s'arrête. Puis tirez à nouveau la sonde de 1 à 2 cm. Lorsque votre vessie est vide, retirez la sonde.

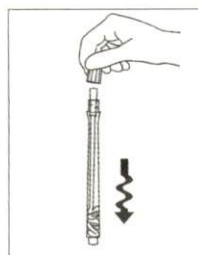

6) Après usage, la sonde peut être replacée dans l'emballage en forçant légèrement. Remettez le bouchon et jetez le tout.

Élimination

La sonde est destinée à un usage unique exclusivement et doit être éliminée conformément aux directives locales, avec les déchets ménagers.

Ne pas jeter le produit dans les toilettes.

Indications

Sonde urinaire stérile pour usage intermittent.

Informations

Coloplast ne peut être tenu pour responsable des dommages pouvant résulter de l'emploi du produit dans des conditions non conformes aux instructions de la notice d'utilisation.

La sonde peut être exposée à des températures extrêmes (inférieures à 0°C et jusqu'à 60°C) pour une durée inférieure à 24h sans que cela ne l'endommage.

La solution dans laquelle baigne la sonde est sans danger. Cette solution peut cependant tâcher les vêtements.

Le sondage doit être pratiqué aussi rapidement que possible après l'ouverture de l'emballage. La sonde doit être retirée une fois la vessie vide.

Stérilisée par irradiation (R).

Mises en garde

Ne pas utiliser si l'emballage est endommagé.

L'apprentissage de l'auto-sondage doit être fait par un professionnel de santé.

Contactez un professionnel de santé dans les situations suivantes:

- diagnostic d'un rétrécissement de l'urètre.
- vous avez l'impression que la sonde ne vide pas la vessie comme vous en avez l'habitude.
- fièvre, gêne pour vider la vessie, envies fréquentes d'uriner ou sang dans les urines.

Avertissements

La réutilisation de ce produit à usage unique peut entraîner un risque potentiel pour le patient. Le recyclage, le nettoyage, la désinfection et/ou la stérilisation peuvent compromettre les caractéristiques du produit et créer un risque supplémentaire de dommage ou d'infection pour le patient.

Utilisation

SpeediCath Compact est conçu pour vider la vessie par sondage intermittent.

Cette sonde compacte est spécialement destinée aux hommes. Elle fait partie de la gamme SpeediCath unique dont les principaux avantages sont l'hygiène et la sécurité. SpeediCath se compose d'une sonde lubrifiée prête à l'emploi, conditionnée dans une solution physiologique.

Commencez par vous laver les mains et la zone autour de l'orifice urétral. Il est important d'éviter de transmettre des bactéries de vos mains sur la sonde.

Assurez vous d'être tout à fait prêt à procéder au sondage avant d'ouvrir l'emballage. Le sondage doit être rapide et la sonde retirée une fois la vidange terminée.

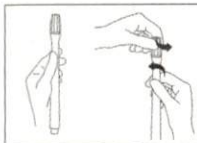

1 - 2) Tenez la sonde verticalement pour que le bouchon soit orienté vers le haut et ouvrez l'emballage en tournant le bouchon. Veillez à conserver le bouchon à portée de main.

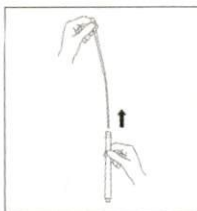

3) Tirez le connecteur blanc vers le haut pour libérer la sonde. La sonde est libérée lorsque vous entendez un « clic » et elle est maintenant prête à être utilisée. Évitez de toucher la surface de la sonde, ne touchez que le connecteur blanc et veillez à ne pas plier la sonde.

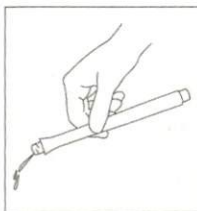

4) Si possible, videz le liquide de l'emballage dans les toilettes ou un lavabo avant le sondage.

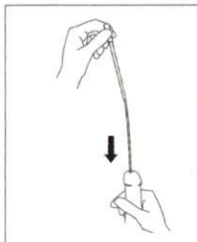

5) Redressez votre pénis d'une main pour étendre l'urètre. Ne le serrez pas pendant le sondage.

Insérez la sonde lentement dans l'urètre jusqu'à ce que l'urine commence à s'écouler. Tenez le connecteur pendant tout le sondage, pour vous assurer que la sonde reste en place dans l'urètre.

Lorsque l'urine cesse de couler, ressortez la sonde d'environ 1 à 2 cm. Si l'urine recommence à couler, attendez qu'elle s'arrête. Puis tirez à nouveau la sonde de 1 à 2 cm. Lorsque votre vessie est vide, retirez la sonde.

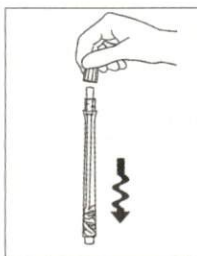

6) Après usage, la sonde peut être replacée dans l'emballage en forçant légèrement. Remettez le bouchon et jetez le tout.

Élimination

La sonde est destinée à un usage unique exclusivement et doit être éliminée conformément aux directives locales, avec les déchets ménagers.

Ne pas jeter le produit dans les toilettes.

23 Rue de Choiseul

75002 PARIS

Tel : 01 47 42 67 32

Fax : 01 47 42 01 80

Mail : phieblanc02@gmail.com

