RECOMMANDATIONS IMPORTANTES A LIRE POUR ACTIVER LES REMBOURSEMENTS ET EVITER LES REJETS

Conditions générales :

- Le cadre réservé à l'adhérent doit être dûment renseigné.
- Le cadre réservé au médecin doit être renseigné par le praticien lui-même notamment la nature de la maladie.
- La validité de la feuille de soins est limitée à 3 mois à compter de la première consultation.
- L'entente préalable est exigée pour toute hospitalisation médicale, chirurgicale, soins dentaires spéciaux, extractions multiples, parodontie orthodontie, prothèses dentaires, prothèses auditives ou orthopédiques ainsi que pour tous les actes effectués en série.
- En cas d'accident, une déclaration précisant les causes et circonstances de l'accident est à joindre à la feuille de soins.

Pharmacie :

- Les vignettes des médicaments doivent être obligatoirement jointes aux ordonnances.
- Pour les médicaments sans vignettes une facture de la pharmacie doit être jointe.

Radiologie et Biologie :

- La facture ainsi qu'une copie des résultats des analyses ou du compte rendu (sous pli confidentiel) doivent être jointes à l'ordonnance médicale pour toute demande de remboursement.
- Un pli confidentiel du médecin prescripteur des analyses ou radios peut être demandé par le médecin conseil de la mutuelle.

Optique :

- L'ordonnance du médecin prescripteur et la facture de l'opticien sont à joindre à la feuille de soins.

Rééducation :

- L'entente préalable renseignée par le médecin prescripteur est exigée avant le début des séances de rééducations.
- Pour le remboursement, la facture et le calendrier des séances effectuées sont à joindre à la feuille de soins.

Dentaire :

- En cas de prothèses ou de traitement canalaires, l'accord préalable renseigné sur la feuille de soins est obligatoire avant le début de traitement.
- La facture doit être jointe à la feuille de soins pour toute demande de remboursement.
- La radio-après soins est obligatoire en cas de prothèses ou de traitement canalaires.

Maladie et Affection Longue Durée ALD et ALC :

- La déclaration de maladie chronique doit être renseignée par le médecin prescripteur et renouvelée tous les 6 mois.

Adresses Mails utiles

- Réclamation : contact@mupras.com
- Prise en charge : pec@mupras.com
- Adhésion et changement de statut : adhesion@mupras.com

La MUPRAS garantit le respect de la loi n° 09-08 relative à la protection des personnes physiques à l'égard du traitement des données à caractère personnel.

MUPRAS : Centre Allal Ben Abdellah - 6ème Etage Angle Rue Mohamed Fakir et Rue Allal Ben Abdellah - Quartier de l'Horloge Casablanca 20000 - Tél. : 05 22 20 45 45 (LG) - Fax : 05 22 22 78 18 - www.mupras.com

MUPRAS
Mutuelle de Prévoyance & d'Actions Sociales de Royal Air Maroc

Déclaration de Maladie

№ W19-453780

144523

☒ Maladie ☐ Dentaire ☐ Optique ☐ Autres

Cadre réservé à l'adhérent (e)

Matricule : 1537 Société : RAM

☐ Actif ☒ Pensionné(e) ☐ Autre :

Nom & Prénom : HOUBAN MOHAMED

Date de naissance : 16.06.50

Adresse : BD. TAHA HOUSSIN, RUE 61 N°3, NADOR

Tél. : 0661089117 Total des frais engagés : #1654,40 Dhs

Cadre réservé au Médecin

Cachet du médecin : Docteur DOURI Mohamed Spécialiste des vaisseaux du Cœur & vaisseaux périphériques Rue Mohammed Bachir N° 73 Nador Tél 06 36 66 12 0 / 06 61 71 67 31 INP 081091948

Date de consultation : 1/4/2023

Nom et prénom du malade : HOUBAN MOHAMED Age : 72 ANS

Lien de parenté : ☒ Lui-même ☐ Conjoint ☐ Enfant

Nature de la maladie : TDM

En cas d'accident préciser les causes et circonstances : —

Dans le cas où la maladie aurait un caractère confidentiel, communiquer les renseignements sous pli confidentiel à l'attention du médecin conseil de la Mutuelle.

J'atteste sur l'honneur l'exactitude des renseignements portés sur la présente déclaration. Je déclare avoir pris connaissance de la clause relative à la protection des données personnelles.

Fait à : NADOR **Le :** 04/01/2023

Signature de l'adhérent(e) :

RELEVE DES FRAIS ET HONORAIRES

Dates des Actes	Natures des Actes	Nombre et Cœfficient	Montant détaillé des Honoraires	Cachet et signature du Médecin attestant les soins
4/11/23	BG	1	80,00 DH	INP 081091548

Docteur DOUH... Spécialiste des maladies des vaisseaux Inpe N° 73 - Nador Tél: 05 36 61 16 73 Rue Mohamed ... INPE 081091...

EXECUTION DES ORDONNANCES

Cachet du Pharmacien ou du Fournisseur	Date	Montant de la Facture
Pharmacie Babel Bd. Tarik Hclen, N°65 - NADOR INPE: 082013558 - Tél: 05.36.60.55.44	04.01.23	1354,40

ANALYSES - RADIOGRAPHIES

Cachet et signature du Laboratoire et du Radiologue	Date	Désignation des Cœfficients	Montant des Honoraires

AUXILIAIRES MEDICAUX

Cachet et signature du Particien	Date des Soins	Nombre				Montant détaillé des Honoraires
		AM	PC	IM	IV	

RELEVE DES FRAIS ET HONORAIRES

Le praticien est prié de préciser la dent traitée, l'acte pratiqué en indiquant la nature des soins.

Important :
Veuillez joindre les radiographies en cas de prothèses ou de traitement canalaires, ainsi que le bilan de l'ODF.

SOINS DENTAIRES

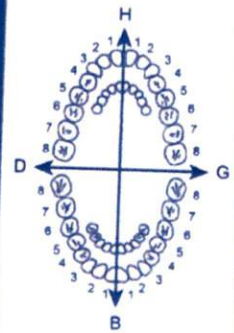

Dents Traitées		Nature des Soins	Cœfficient

INP : | | | | | | | | | | |

CŒFFICIENT DES TRAVAUX

MONTANTS DES SOINS

DEBUT D'EXECUTION

FIN D'EXECUTION

O.D.F PROTHESES DENTAIRES

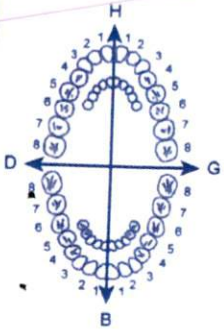

DETERMINATION DU CŒFFICIENT MASTICATOIRE

H

25533412	21433552
00000000	00000000
00000000	00000000
35533411	11433553

D — G

B

(Création, remont, adjonction)
Fonctionnel, Thérapeutique, nécessaire à la profession

CŒFFICIENT DES TRAVAUX

MONTANTS DES SOINS

DATE DU DEVIS

DATE DE L'EXECUTION

VISA ET CACHET DU PRATICIEN ATTESTANT LE DEVIS

VISA ET CACHET DU PRATICIEN ATTESTANT L'EXECUTION

Docteur DOUHRI Mohamed

Spécialiste des Maladies
du Coeur et des Vaisseaux
Hypertension Artérielle
Echo Cardiographie Doppler
Diplômé de la Faculté de Medecine
de Rabat et Casa blanca

الدكتور الدهري محمد

إختصاصي في أمراض القلب والشرايين
والضغط الدموي التشخيص بالصدى
خريج كلية الطب بالرباط والدار البيضاء

- *Echodoppler Cardiaque Couleur*
- *Exploration Vosculaire*
- *Echodoppler Transcranien*
- *Holter Rythmique*
- *Holter Tensionnel*

التشخيص بالصدى
إستكشاف الأوعية الدموية
صدى دوبلر عبر الجمجمة
إيقاع هولتر
هولتر ضغط الدم

ORDONNANCE

Nom : HOUBAW Mohamed

153,20x3 Lemo pan Duo 4T/jr 1M

58,10x3 Ca deline 5 1M

171,00x3 No cal Uo 1M

41,50x5 Mouawat 1M

1354,40

Pharmacie Babel
Bd Taba Hcien, N°65 - NADOR
IPE: 082013558 - Tél: 05.36.60.55.44

Docteur DOUHRI Mohamed
Spécialiste des maladies du Coeur & vaisseaux
Molay Rachid N° 73 - Nador
Tél: 05 36 60 00 12 Gsm: 06 61 71 67 37
RC: 9999 ICE: 001091548

Nador, Le: 4/1/2023

شارع مولاي رشيد رقم 73 قرب قيسارية الذهب وقنصلية إسبانيا الناظور (عمارة الشيخاوي) الهاتف : 12 00 60 36 05 المحمول : 37 67 71 61 06
Rue Molay Rachid N° 73 a coté de Kissaria d'or & Consulat Espagne (App.Chikhaoui) - Nador - Tél:05 36 60 00 12 - Gsm: 06 61 71 67 37

ك لدى
حياة.

ما هي
المواد الفعا
كلوبيدوغريل و
يعادل ل 97.85 ملغ من
المكونات الأخرى هي:
اللاكتوز اللامائية، النشا ، البولي إيثيلين
المهدرجة، هيدروكسي بروبيل ميثيل سيللوز، ثاني أ
ثلاثي الأستين، والجيلاتين أكسيد الحديد الأحمر.

اسم وعنوان الشركة الحاملة لرخصة التسويق في المغرب:
أطلس فارم
المنطقة الصناعية برشيد،
الطريق الرئيسية رقم 7، زنقة C
المغرب

ية المضادة للالتهابات والتي عادة ما
المفاصل،
حمة للحد من تخثر الدم.
- سبيتوبيين، وهو دواء آخر مضاد للصفيحات،
- منبط انتقائي لإعادة امتصاص السيروتونين (وخاصة فلوكستين فلوفوكسامين)، وهو دواء يستخدم عادة في علاج الاكتئاب،
- الأوميبرازول أو إيسوميبرازول لآلام المعدة،
- الميثوتريكسات، وهو دواء يستخدم في علاج مرض المفاصل الحاد (التهاب المفاصل الروماتويدي) وأمراض الجلد (الصداف)،
- الأسيتازولاميد، وهو دواء يستخدم لعلاج الجلوكوما (ارتفاع ضغط العين)، والصرع أو زيادة كمية البول،
- البروبينسيد، البنزبرومارون أو السلفينبيرازون، و هي الأدوية المستخدمة في علاج النقرس،
- الفلوكونازول، وهي الأدوية المستخدمة في علاج الالتهابات الفطرية،
- الايفافيرنز أوالتينوفوفير، وهي الأدوية المستخدمة لعلاج العدوى بفيروس نقص المناعة الب
(الفيروس نقص المناعة البشرية)،
- حمض فالبوريك، فاليروات أو كاربامازيبين، وهي أدوية لعلاج بعض أشكال الصرع،
- اللقاح ضد جدري الماء، وهو دواء يستخدم لمنع جدري الماء أو القوباء المنطقية، في
قبل استعمال **هيمويس ديو**، أو إذا كان لديك جدري الماء أو القوباء المنطقية (انظر ال
- الموكلوبميد، لعلاج الاكتئاب،
- الريباجلينيد دواء يستخدم لعلاج مرضى السكري،
- الباكليتاكسيل، وهو دواء يستخدم لعلاج السرطان.

يجب إيقاف استعمال أي دواء آخر يحتوي على كلوبيدوغريل عند استعمال **هيمويس ديو**
عموما يجب ألا يسبب الاستخدام العرضي لحمض الصفصاف (لا يزيد عن 1000 ملغ
مشكلة، ولكن ينبغي مناقشة الاستخدام المطول في ظروف أخرى مع طبيبك أو الصيدلي.

المواد الغذائية والمشروبات:
لا ينطبق.

التفاعل مع المنتجات العشبية أو العلاجات البديلة:
لا ينطبق.

Lot N° : SK10928
Exp: 11/2023
PPV: 153DH20

5245315

ك لدى
حياة.

ما هي
المواد الفعا
كلوبيدوغريل و
يعادل ل 97.85 ملغ من
المكونات الأخرى هي:
اللاكتوز اللامائية، النشا ، البولي إيثيلين
المهدرجة، هيدروكسي بروبيل ميثيل سيللوز، ثاني أ
ثلاثي الأستين، والجيلاتين أكسيد الحديد الأحمر.

اسم وعنوان الشركة الحاملة لرخصة التسويق في المغرب:
أطلس فارم
المنطقة الصناعية برشيد،
الطريق الرئيسية رقم 7، زنقة C
المغرب

ية المضادة للالتهابات والتي عادة ما
المفاصل،
حمة للحد من تخثر الدم.
- سبيتوبيين، وهو دواء آخر مضاد للصفيحات،
- منبط انتقائي لإعادة امتصاص السيروتونين (وخاصة فلوكستين فلوفوكسامين)، وهو دواء يستخدم عادة في علاج الاكتئاب،
- الأوميبرازول أو إيسوميبرازول لآلام المعدة،
- الميثوتريكسات، وهو دواء يستخدم في علاج مرض المفاصل الحاد (التهاب المفاصل الروماتويدي) وأمراض الجلد (الصداف)،
- الأسيتازولاميد، وهو دواء يستخدم لعلاج الجلوكوما (ارتفاع ضغط العين)، والصرع أو زيادة كمية البول،
- البروبينسيد، البنزبرومارون أو السلفينبيرازون، و هي الأدوية المستخدمة في علاج النقرس،
- الفلوكونازول، وهي الأدوية المستخدمة في علاج الالتهابات الفطرية،
- الايفافيرنز أوالتينوفوفير، وهي الأدوية المستخدمة لعلاج العدوى بفيروس نقص المناعة الب
(الفيروس نقص المناعة البشرية)،
- حمض فالبوريك، فاليروات أو كاربامازيبين، وهي أدوية لعلاج بعض أشكال الصرع،
- اللقاح ضد جدري الماء، وهو دواء يستخدم لمنع جدري الماء أو القوباء المنطقية، في
قبل استعمال **هيمويس ديو**، أو إذا كان لديك جدري الماء أو القوباء المنطقية (انظر ال
- الموكلوبميد، لعلاج الاكتئاب،
- الريباجلينيد دواء يستخدم لعلاج مرضى السكري،
- الباكليتاكسيل، وهو دواء يستخدم لعلاج السرطان.

يجب إيقاف استعمال أي دواء آخر يحتوي على كلوبيدوغريل عند استعمال **هيمويس ديو**
عموما يجب ألا يسبب الاستخدام العرضي لحمض الصفصاف (لا يزيد عن 1000 ملغ
مشكلة، ولكن ينبغي مناقشة الاستخدام المطول في ظروف أخرى مع طبيبك أو الصيدلي.

المواد الغذائية والمشروبات:
لا ينطبق.

التفاعل مع المنتجات العشبية أو العلاجات البديلة:
لا ينطبق.

Lot N° : SK10928
Exp: 11/2023
PPV: 153DH20

5245315

ك لدى
حياة.

ما هي
المواد الفعا
كلوبيدوغريل و
يعادل ل 97.85 ملغ من
المكونات الأخرى هي:
اللاكتوز اللامائية، النشا ، البولي إيثيلين
المهدرجة، هيدروكسي بروبيل ميثيل سيللوز، ثاني أ
ثلاثي الأستين، والجيلاتين أكسيد الحديد الأحمر.

اسم وعنوان الشركة الحاملة لرخصة التسويق في المغرب:
أطلس فارم
المنطقة الصناعية برشيد،
الطريق الرئيسية رقم 7، زنقة C
المغرب

ية المضادة للالتهابات والتي عادة ما
المفاصل،
حمة للحد من تخثر الدم.
- سبيتوبيين، وهو دواء آخر مضاد للصفيحات،
- منبط انتقائي لإعادة امتصاص السيروتونين (وخاصة فلوكستين فلوفوكسامين)، وهو دواء يستخدم عادة في علاج الاكتئاب،
- الأوميبرازول أو إيسوميبرازول لآلام المعدة،
- الميثوتريكسات، وهو دواء يستخدم في علاج مرض المفاصل الحاد (التهاب المفاصل الروماتويدي) وأمراض الجلد (الصداف)،
- الأسيتازولاميد، وهو دواء يستخدم لعلاج الجلوكوما (ارتفاع ضغط العين)، والصرع أو زيادة كمية البول،
- البروبينسيد، البنزبرومارون أو السلفينبيرازون، و هي الأدوية المستخدمة في علاج النقرس،
- الفلوكونازول، وهي الأدوية المستخدمة في علاج الالتهابات الفطرية،
- الايفافيرنز أوالتينوفوفير، وهي الأدوية المستخدمة لعلاج العدوى بفيروس نقص المناعة الب
(الفيروس نقص المناعة البشرية)،
- حمض فالبوريك، فاليروات أو كاربامازيبين، وهي أدوية لعلاج بعض أشكال الصرع،
- اللقاح ضد جدري الماء، وهو دواء يستخدم لمنع جدري الماء أو القوباء المنطقية، في
قبل استعمال **هيمويس ديو**، أو إذا كان لديك جدري الماء أو القوباء المنطقية (انظر ال
- الموكلوبميد، لعلاج الاكتئاب،
- الريباجلينيد دواء يستخدم لعلاج مرضى السكري،
- الباكليتاكسيل، وهو دواء يستخدم لعلاج السرطان.

يجب إيقاف استعمال أي دواء آخر يحتوي على كلوبيدوغريل عند استعمال **هيمويس ديو**
عموما يجب ألا يسبب الاستخدام العرضي لحمض الصفصاف (لا يزيد عن 1000 ملغ
مشكلة، ولكن ينبغي مناقشة الاستخدام المطول في ظروف أخرى مع طبيبك أو الصيدلي.

المواد الغذائية والمشروبات:
لا ينطبق.

التفاعل مع المنتجات العشبية أو العلاجات البديلة:
لا ينطبق.

Lot N° : SK10928
Exp: 11/2023
PPV: 153DH20

5245315

...sera

...ENSIEL.

...s contrôles antidopage.

...rticulièrement attentif en début

...tre médecin ou votre pharmacien en cas de doute.
...particulièrement nécessaire en début de traitement et en cas

...eit-déjeuner. Les comprimés ne doivent pas être mâchés ou écrasés.
...gales.

CARDENSIEL est habituellement utilisé dans le cadre d'un traitement au long cours.

Chez l'adulte, y compris les personnes âgées :

Le traitement par bisoprolol doit être instauré à faible dose et augmenté progressivement.

Votre médecin décidera de l'augmentation de la dose à appliquer, en général selon le schéma suivant :

- 1,25 mg de bisoprolol une fois par jour pendant une semaine
- 2,5 mg de bisoprolol une fois par jour pendant une semaine
- 5 mg de bisoprolol une fois par jour pendant quatre semaines
- 10 mg de bisoprolol une fois par jour en traitement d'entretien (en continu)

La dose quotidienne maximale recommandée est de 10 mg de bisoprolol.

Selon votre tolérance au médicament, votre médecin pourra également décider de prolonger l'intervalle entre les augmentations de la dose. Si votre état s'aggrave ou si vous ne tolérez plus le médicament, il pourra être nécessaire de réduire à nouveau la dose ou d'interrompre le traitement. Chez certains patients, une dose d'entretien inférieure à 10 mg de bisoprolol peut être suffisante. Votre médecin vous indiquera la marche à suivre.

Si vous devez arrêter totalement le traitement, votre médecin vous conseillera généralement de réduire progressivement la dose, faute de quoi votre

Si vous avez pris plus de CARDENSIEL que vous n'auriez dû :

Prévenez immédiatement votre médecin qui décidera des mesures à prendre.

Les symptômes de surdosage peuvent être un ralentissement du rythme cardiaque, des difficultés respiratoires sévères, des ve

la baisse du taux de sucre dans le sang).

Si vous oubliez de prendre CARDENSIEL:

Ne prenez pas de dose double pour compenser la dose que vous avez oublié de prendre. Prenez la dose habituelle le matin suiva

Si vous arrêtez de prendre CARDENSIEL:

N'interrompez en aucun cas le traitement par CARDENSIEL si votre médecin ne vous a pas conseillé de le faire. Dans le cas contraire, votre état de santé pourrait se deteriorer fortement.

Si vous avez d'autres questions sur l'utilisation de ce médicament, demandez plus d'informations à votre médecin ou à votre pharmacien.

4. QUELS SONT LES EFFETS INDESIRABLES EVENTUELS ?

Comme tous les médicaments, CARDENSIEL est susceptible d'avoir des effets indésirables, bien que tout le monde n'y soit pas sujet.

Afin d'éviter les réactions graves, consultez un médecin immédiatement si un effet indésirable devient sévère, survient brusquement ou s'aggrave rapidement.

Les effets indésirables les plus graves sont ceux touchant les fonctions cardiaques :

- ralentissement du rythme cardiaque (plus de 1 personne sur 10)
- aggravation de l'insuffisance cardiaque (moins de 1 personne sur 10)
- rythme cardiaque lent ou irrégulier (moins de 1 personne sur 100)

Si vous avez des vertiges ou si vous vous sentez faible, ou en ... vous avez des difficultés à respirer, contactez votre médecin dès que possible.

6 118001 100873

Cardensiel® 5 mg

Comprimés pelliculés sécables B/30

PPV: 58,10 DH

7862160239

...sera

...ENSIEL.

...s contrôles antidopage.

...rticulièrement attentif en début

...tre médecin ou votre pharmacien en cas de doute.
...particulièrement nécessaire en début de traitement et en cas

...eit-déjeuner. Les comprimés ne doivent pas être mâchés ou écrasés.
...gales.

CARDENSIEL est habituellement utilisé dans le cadre d'un traitement au long cours.

Chez l'adulte, y compris les personnes âgées :

Le traitement par bisoprolol doit être instauré à faible dose et augmenté progressivement.

Votre médecin décidera de l'augmentation de la dose à appliquer, en général selon le schéma suivant :

- 1,25 mg de bisoprolol une fois par jour pendant une semaine
- 2,5 mg de bisoprolol une fois par jour pendant une semaine
- 5 mg de bisoprolol une fois par jour pendant quatre semaines
- 10 mg de bisoprolol une fois par jour en traitement d'entretien (en continu)

La dose quotidienne maximale recommandée est de 10 mg de bisoprolol.

Selon votre tolérance au médicament, votre médecin pourra également décider de prolonger l'intervalle entre les augmentations de la dose. Si votre état s'aggrave ou si vous ne tolérez plus le médicament, il pourra être nécessaire de réduire à nouveau la dose ou d'interrompre le traitement. Chez certains patients, une dose d'entretien inférieure à 10 mg de bisoprolol peut être suffisante. Votre médecin vous indiquera la marche à suivre.

Si vous devez arrêter totalement le traitement, votre médecin vous conseillera généralement de réduire progressivement la dose, faute de quoi votre

Si vous avez pris plus de CARDENSIEL que vous n'auriez dû :

Prévenez immédiatement votre médecin qui décidera des mesures à prendre.

Les symptômes de surdosage peuvent être un ralentissement du rythme cardiaque, des difficultés respiratoires sévères, des ve

la baisse du taux de sucre dans le sang).

Si vous oubliez de prendre CARDENSIEL:

Ne prenez pas de dose double pour compenser la dose que vous avez oublié de prendre. Prenez la dose habituelle le matin suiva

Si vous arrêtez de prendre CARDENSIEL:

N'interrompez en aucun cas le traitement par CARDENSIEL si votre médecin ne vous a pas conseillé de le faire. Dans le cas contraire, votre état de santé pourrait se deteriorer fortement.

Si vous avez d'autres questions sur l'utilisation de ce médicament, demandez plus d'informations à votre médecin ou à votre pharmacien.

4. QUELS SONT LES EFFETS INDESIRABLES EVENTUELS ?

Comme tous les médicaments, CARDENSIEL est susceptible d'avoir des effets indésirables, bien que tout le monde n'y soit pas sujet.

Afin d'éviter les réactions graves, consultez un médecin immédiatement si un effet indésirable devient sévère, survient brusquement ou s'aggrave rapidement.

Les effets indésirables les plus graves sont ceux touchant les fonctions cardiaques :

- ralentissement du rythme cardiaque (plus de 1 personne sur 10)
- aggravation de l'insuffisance cardiaque (moins de 1 personne sur 10)
- rythme cardiaque lent ou irrégulier (moins de 1 personne sur 100)

Si vous avez des vertiges ou si vous vous sentez faible, ou en ... vous avez des difficultés à respirer, contactez votre médecin dès que possible.

6 118001 100873

Cardensiel® 5 mg

Comprimés pelliculés sécables B/30

PPV: 58,10 DH

7862160239

...sera

...ENSIEL.

...s contrôles antidopage.

...rticulièrement attentif en début

...tre médecin ou votre pharmacien en cas de doute.
...particulièrement nécessaire en début de traitement et en cas

...eit-déjeuner. Les comprimés ne doivent pas être mâchés ou écrasés.
...gales.

CARDENSIEL est habituellement utilisé dans le cadre d'un traitement au long cours.

Chez l'adulte, y compris les personnes âgées :

Le traitement par bisoprolol doit être instauré à faible dose et augmenté progressivement.

Votre médecin décidera de l'augmentation de la dose à appliquer, en général selon le schéma suivant :

- 1,25 mg de bisoprolol une fois par jour pendant une semaine
- 2,5 mg de bisoprolol une fois par jour pendant une semaine
- 5 mg de bisoprolol une fois par jour pendant quatre semaines
- 10 mg de bisoprolol une fois par jour en traitement d'entretien (en continu)

La dose quotidienne maximale recommandée est de 10 mg de bisoprolol.

Selon votre tolérance au médicament, votre médecin pourra également décider de prolonger l'intervalle entre les augmentations de la dose. Si votre état s'aggrave ou si vous ne tolérez plus le médicament, il pourra être nécessaire de réduire à nouveau la dose ou d'interrompre le traitement. Chez certains patients, une dose d'entretien inférieure à 10 mg de bisoprolol peut être suffisante. Votre médecin vous indiquera la marche à suivre.

Si vous devez arrêter totalement le traitement, votre médecin vous conseillera généralement de réduire progressivement la dose, faute de quoi votre

Si vous avez pris plus de CARDENSIEL que vous n'auriez dû :

Prévenez immédiatement votre médecin qui décidera des mesures à prendre.

Les symptômes de surdosage peuvent être un ralentissement du rythme cardiaque, des difficultés respiratoires sévères, des ve

la baisse du taux de sucre dans le sang).

Si vous oubliez de prendre CARDENSIEL:

Ne prenez pas de dose double pour compenser la dose que vous avez oublié de prendre. Prenez la dose habituelle le matin suiva

Si vous arrêtez de prendre CARDENSIEL:

N'interrompez en aucun cas le traitement par CARDENSIEL si votre médecin ne vous a pas conseillé de le faire. Dans le cas contraire, votre état de santé pourrait se deteriorer fortement.

Si vous avez d'autres questions sur l'utilisation de ce médicament, demandez plus d'informations à votre médecin ou à votre pharmacien.

4. QUELS SONT LES EFFETS INDESIRABLES EVENTUELS ?

Comme tous les médicaments, CARDENSIEL est susceptible d'avoir des effets indésirables, bien que tout le monde n'y soit pas sujet.

Afin d'éviter les réactions graves, consultez un médecin immédiatement si un effet indésirable devient sévère, survient brusquement ou s'aggrave rapidement.

Les effets indésirables les plus graves sont ceux touchant les fonctions cardiaques :

- ralentissement du rythme cardiaque (plus de 1 personne sur 10)
- aggravation de l'insuffisance cardiaque (moins de 1 personne sur 10)
- rythme cardiaque lent ou irrégulier (moins de 1 personne sur 100)

Si vous avez des vertiges ou si vous vous sentez faible, ou en ... vous avez des difficultés à respirer, contactez votre médecin dès que possible.

6 118001 100873

Cardensiel® 5 mg

Comprimés pelliculés sécables B/30

PPV: 58,10 DH

7862160239

NOCOL®

COMPOSITIONS : **1 comprimé pelliculé**
Simvastatine (DCI) ..... 20 mg
Excipients q.s.
Simvastatine (DCI) ..... 40 mg
Excipients q.s.

FORME ET PRESENTATIONS
Comprimé pelliculé à 20 mg : Boîtes de 30 et 60.
Comprimé pelliculé à 40 mg : Boîtes de 30 et 60.

CLASSE PHARMACO-THERAPEUTIQUE
Hypolipidémiant, inhibiteur de l'HMG Co-A réductase (système cardiovasculaire).

INDICATIONS THERAPEUTIQUES
- Prévention des complications cardiovasculaires chez les patients ayant des antécédents de maladie coronaire avérée, d'accident vasculaire cérébral, d'artériopathie périphérique avec ou sans hyperlipidémie associée.
- Prévention des complications cardiovasculaires chez les patients diabétiques sans antécédents coronariens ni cérébro-vasculaires ayant un haut risque cardiovasculaire avec au moins un des facteurs de risque suivants (hypertension, âge ≥ 65 ans, créatinine élevée, tabagisme présent ou passé), avec ou sans hyperlipidémie associée.
- Dans les études cliniques 4S et HPS, le traitement par simvastatine a permis de réduire significativement la mortalité totale, le risque d'événements coronaires graves et les accidents vasculaires cérébraux ischémiques.
- Hypercholestérolémies pures (type II a) ou mixtes (type II b et III) en complément d'un régime adapté et assidu. Pour ces indications, la poursuite du régime est toujours indispensable. Remarque : Hypertriglycéridémie isolée (types I, IV et V) : la simvastatine n'est pas indiquée.

CONTRE–INDICATIONS
Ce médicament ne doit pas être utilisé dans les cas suivants :
Absolues :
- Hypersensibilité à l'un des constituants du médicament.
- Affection hépatique évolutive, élévation prolongée des transaminases.
- Itraconazole, kétoconazole, antiprotéases et de laviridine (cf Interaction).
- Femme qui allaite.

Relatives :
- Fibrates.
- Jus de pamplemousse.

En cas de doute, il est indispensable de demander l'avis de votre médecin ou de votre pharmacien.

MISES EN GARDE ET PRÉCAUTIONS D'EMPLOI
Utiliser ce médicament avec précaution en cas de :
- Le risque d'effets indésirables, en particulier hépatiques et musculaires, augmentant avec la dose, une évaluation précise du rapport efficacité/sécurité sera effectuée avant d'avoir recours à de fortes posologies, notamment 80 mg.
- La découverte d'une grossesse survenue sous traitement par NOCOL nécessite d'interrompre le traitement (grossesse/allaitement)
- En raison de la présence de lactose, ce médicament est contre-indiqué en cas de galactosémie congénitale, de syndrome de malabsorption du glucose et du galactose, ou de déficit en lactase.

Surveillance des tests hépatiques :
- Comme pour d'autres médicaments hypolipidémiants, des élévations modérées (inférieures à 3 fois la limite supérieure des valeurs normales) des transaminases sériques ont été signalées lors d'un traitement par la simvastatine. Ces élévations, survenues peu de temps après l'instauration du traitement, ont été souvent transitoires et ne se sont accompagnées d'aucune symptomatologie clinique. L'interruption du traitement n'a pas été nécessaire. Une élévation des transaminases supérieure à 3 fois la normale doit conduire à l'arrêt du traitement. Il est recommandé de pratiquer des tests fonctionnels hépatiques avant le début du traitement, puis ensuite si indiqué cliniquement. Chez les patients dont la dose est augmentée à 80 mg, des tests supplémentaires devront être pratiqués avant l'ajustement posologique, 3 mois après l'ajustement à 80 mg, puis périodiquement ensuite (par exemple, 2 fois par an pour la première année de traitement).
- Une attention particulière sera portée aux patients dont les transaminases augmentent ; chez ces patients, les dosages devront être répétés rapidement puis effectués plus fréquemment par la suite. Une élévation des transaminases, en particulier au-delà de 3 fois la limite supérieure de la normale et si cette élévation persiste, doit conduire à l'arrêt du traitement.
- La simvastatine doit être utilisée avec précaution chez les patients consommant d'importantes quantités d'alcool et/ou présentant un antécédent de maladie hépatique.

Effets musculaires :
- Des élévations légères et transitoires des taux plasmatiques de créatine phosphokinase (CPK) d'origine musculaire sont communément observées chez les patients recevant de la simvastatine, mais elles n'ont habituellement pas de retentissement clinique.
- Le traitement par les inhibiteurs de l'HMG Co-A réductase s'associe rarement à la survenue d'atteinte[illegible]ne cliniques évocateurs (douleur musculaire inexpliquée, sensibilité douloureuse ou faiblesse musculaire), un dosage de la CP[illegible]
- Une atteinte musculaire doit être évoquée chez tout patient présentant des myalgies diffuses, une s[illegible] élévation importante de la CPK d'origine musculaire (taux supérieurs à 5 fois la normale) ; dans ces conditions[illegible]
- Le risque et la sévérité de l'atteinte musculaire avec les inhibiteurs de l'HMG Co-A réductase son[illegible]ents qui peuvent entraîner des atteintes musculaires lorsqu'ils sont administrés seuls, tels que les fibrates.
Des rhabdomyolyses sévères avec insuffisance rénale aiguë secondaire à la myoglobinurie ont été rap[illegible]
- Le traitement par inhibiteur de l'HMG Co-A réductase devra être interrompu ou arrêté en cas de su[illegible]on d'une insuffisance rénale, secondaire à une rhabdomyolyse (infection aiguë sévère, hypotension, inte[illegible] majeur, perturbations métaboliques, endocriniennes ou électrolytiques sévères, épilepsie non contrôlée).
- La simvastatine est métabolisée par l'isoforme 3A4 du cytochrome P450. Le risque d'atteinte muscu[illegible]ation de simvastatine avec d'autres médicaments qui ont un effet inhibiteur puissant du CYP 3A4 aux [illegible]ques de simvastatine peuvent être augmentés de façon importante dans cette situation (cf interaction).

Utilisation chez l'enfant :
La sécurité d'emploi et l'efficacité chez l'enfant n'ayant pas été établies, la simvastatine n'est pa[illegible]ste pas d'expérience disponible à ce jour chez des enfants souffrant d'hypercholestérolémie familiale homozy[illegible]

Utilisation chez le sujet âgé :
En l'absence d'étude de tolérance spécifique à cet âge, l'utilisation d'une dose supérieure à 40 mg ne devrait être envisagée après 70 ans que sous une surveillance clinique et biologique étroite.

INTERACTIONS MEDICAMENTEUSES
Associations contre-indiquées :
- Antiprotéases (amprénavir, indinavir, nelfinavir, ritonavir, saquinavir) : risque majoré d'effets indésirables (dose-dépendants) à type de rhabdomyolyses (diminution du métabolisme hépatique de l'hypocholestérolémiant). Utiliser une autre statine.
- Itraconazole, kétoconazole (par extrapolation à partir de l'itraconazole) : risque majoré d'effets indésirables (dose-dépendants) à type de rhabdomyolyses par diminution du métabolisme hépatique de l'hypocholestérolémiant. Utiliser une autre statine ou interrompre le traitement hypocholestérolémiant pendant la durée du traitement par l'itraconazole (ou le kétoconazole).
- Delavirdine : risque majoré d'effets indésirables (dose-dépendants) à type de rhabdomyolyse (diminution du métabolisme hépatique de l'hypocholestérolémiant). Utiliser une autre statine.

Simvastatine
LOT 223041
EXP 02/25
PPV 171DH00

500847c

NOCOL®

COMPOSITIONS : **1 comprimé pelliculé**
Simvastatine (DCI) ..... 20 mg
Excipients q.s.
Simvastatine (DCI) ..... 40 mg
Excipients q.s.

FORME ET PRESENTATIONS
Comprimé pelliculé à 20 mg : Boîtes de 30 et 60.
Comprimé pelliculé à 40 mg : Boîtes de 30 et 60.

CLASSE PHARMACO-THERAPEUTIQUE
Hypolipidémiant, inhibiteur de l'HMG Co-A réductase (système cardiovasculaire).

INDICATIONS THERAPEUTIQUES
- Prévention des complications cardiovasculaires chez les patients ayant des antécédents de maladie coronaire avérée, d'accident vasculaire cérébral, d'artériopathie périphérique avec ou sans hyperlipidémie associée.
- Prévention des complications cardiovasculaires chez les patients diabétiques sans antécédents coronariens ni cérébro-vasculaires ayant un haut risque cardiovasculaire avec au moins un des facteurs de risque suivants (hypertension, âge ≥ 65 ans, créatinine élevée, tabagisme présent ou passé), avec ou sans hyperlipidémie associée.
- Dans les études cliniques 4S et HPS, le traitement par simvastatine a permis de réduire significativement la mortalité totale, le risque d'événements coronaires graves et les accidents vasculaires cérébraux ischémiques.
- Hypercholestérolémies pures (type II a) ou mixtes (type II b et III) en complément d'un régime adapté et assidu. Pour ces indications, la poursuite du régime est toujours indispensable. Remarque : Hypertriglycéridémie isolée (types I, IV et V) : la simvastatine n'est pas indiquée.

CONTRE–INDICATIONS
Ce médicament ne doit pas être utilisé dans les cas suivants :
Absolues :
- Hypersensibilité à l'un des constituants du médicament.
- Affection hépatique évolutive, élévation prolongée des transaminases.
- Itraconazole, kétoconazole, antiprotéases et de laviridine (cf Interaction).
- Femme qui allaite.

Relatives :
- Fibrates.
- Jus de pamplemousse.

En cas de doute, il est indispensable de demander l'avis de votre médecin ou de votre pharmacien.

MISES EN GARDE ET PRÉCAUTIONS D'EMPLOI
Utiliser ce médicament avec précaution en cas de :
- Le risque d'effets indésirables, en particulier hépatiques et musculaires, augmentant avec la dose, une évaluation précise du rapport efficacité/sécurité sera effectuée avant d'avoir recours à de fortes posologies, notamment 80 mg.
- La découverte d'une grossesse survenue sous traitement par NOCOL nécessite d'interrompre le traitement (grossesse/allaitement)
- En raison de la présence de lactose, ce médicament est contre-indiqué en cas de galactosémie congénitale, de syndrome de malabsorption du glucose et du galactose, ou de déficit en lactase.

Surveillance des tests hépatiques :
- Comme pour d'autres médicaments hypolipidémiants, des élévations modérées (inférieures à 3 fois la limite supérieure des valeurs normales) des transaminases sériques ont été signalées lors d'un traitement par la simvastatine. Ces élévations, survenues peu de temps après l'instauration du traitement, ont été souvent transitoires et ne se sont accompagnées d'aucune symptomatologie clinique. L'interruption du traitement n'a pas été nécessaire. Une élévation des transaminases supérieure à 3 fois la normale doit conduire à l'arrêt du traitement. Il est recommandé de pratiquer des tests fonctionnels hépatiques avant le début du traitement, puis ensuite si indiqué cliniquement. Chez les patients dont la dose est augmentée à 80 mg, des tests supplémentaires devront être pratiqués avant l'ajustement posologique, 3 mois après l'ajustement à 80 mg, puis périodiquement ensuite (par exemple, 2 fois par an pour la première année de traitement).
- Une attention particulière sera portée aux patients dont les transaminases augmentent ; chez ces patients, les dosages devront être répétés rapidement puis effectués plus fréquemment par la suite. Une élévation des transaminases, en particulier au-delà de 3 fois la limite supérieure de la normale et si cette élévation persiste, doit conduire à l'arrêt du traitement.
- La simvastatine doit être utilisée avec précaution chez les patients consommant d'importantes quantités d'alcool et/ou présentant un antécédent de maladie hépatique.

Effets musculaires :
- Des élévations légères et transitoires des taux plasmatiques de créatine phosphokinase (CPK) d'origine musculaire sont communément observées chez les patients recevant de la simvastatine, mais elles n'ont habituellement pas de retentissement clinique.
- Le traitement par les inhibiteurs de l'HMG Co-A réductase s'associe rarement à la survenue d'atteinte[illegible]ne cliniques évocateurs (douleur musculaire inexpliquée, sensibilité douloureuse ou faiblesse musculaire), un dosage de la CP[illegible]
- Une atteinte musculaire doit être évoquée chez tout patient présentant des myalgies diffuses, une s[illegible] élévation importante de la CPK d'origine musculaire (taux supérieurs à 5 fois la normale) ; dans ces conditions[illegible]
- Le risque et la sévérité de l'atteinte musculaire avec les inhibiteurs de l'HMG Co-A réductase son[illegible]ents qui peuvent entraîner des atteintes musculaires lorsqu'ils sont administrés seuls, tels que les fibrates.
Des rhabdomyolyses sévères avec insuffisance rénale aiguë secondaire à la myoglobinurie ont été rap[illegible]
- Le traitement par inhibiteur de l'HMG Co-A réductase devra être interrompu ou arrêté en cas de su[illegible]on d'une insuffisance rénale, secondaire à une rhabdomyolyse (infection aiguë sévère, hypotension, inte[illegible] majeur, perturbations métaboliques, endocriniennes ou électrolytiques sévères, épilepsie non contrôlée).
- La simvastatine est métabolisée par l'isoforme 3A4 du cytochrome P450. Le risque d'atteinte muscu[illegible]ation de simvastatine avec d'autres médicaments qui ont un effet inhibiteur puissant du CYP 3A4 aux [illegible]ques de simvastatine peuvent être augmentés de façon importante dans cette situation (cf interaction).

Utilisation chez l'enfant :
La sécurité d'emploi et l'efficacité chez l'enfant n'ayant pas été établies, la simvastatine n'est pa[illegible]ste pas d'expérience disponible à ce jour chez des enfants souffrant d'hypercholestérolémie familiale homozy[illegible]

Utilisation chez le sujet âgé :
En l'absence d'étude de tolérance spécifique à cet âge, l'utilisation d'une dose supérieure à 40 mg ne devrait être envisagée après 70 ans que sous une surveillance clinique et biologique étroite.

INTERACTIONS MEDICAMENTEUSES
Associations contre-indiquées :
- Antiprotéases (amprénavir, indinavir, nelfinavir, ritonavir, saquinavir) : risque majoré d'effets indésirables (dose-dépendants) à type de rhabdomyolyses (diminution du métabolisme hépatique de l'hypocholestérolémiant). Utiliser une autre statine.
- Itraconazole, kétoconazole (par extrapolation à partir de l'itraconazole) : risque majoré d'effets indésirables (dose-dépendants) à type de rhabdomyolyses par diminution du métabolisme hépatique de l'hypocholestérolémiant. Utiliser une autre statine ou interrompre le traitement hypocholestérolémiant pendant la durée du traitement par l'itraconazole (ou le kétoconazole).
- Delavirdine : risque majoré d'effets indésirables (dose-dépendants) à type de rhabdomyolyse (diminution du métabolisme hépatique de l'hypocholestérolémiant). Utiliser une autre statine.

Simvastatine
LOT 223041
EXP 02/25
PPV 171DH00

500847c

NOCOL®

COMPOSITIONS : **1 comprimé pelliculé**
Simvastatine (DCI) ..... 20 mg
Excipients q.s.
Simvastatine (DCI) ..... 40 mg
Excipients q.s.

FORME ET PRESENTATIONS
Comprimé pelliculé à 20 mg : Boîtes de 30 et 60.
Comprimé pelliculé à 40 mg : Boîtes de 30 et 60.

CLASSE PHARMACO-THERAPEUTIQUE
Hypolipidémiant, inhibiteur de l'HMG Co-A réductase (système cardiovasculaire).

INDICATIONS THERAPEUTIQUES
- Prévention des complications cardiovasculaires chez les patients ayant des antécédents de maladie coronaire avérée, d'accident vasculaire cérébral, d'artériopathie périphérique avec ou sans hyperlipidémie associée.
- Prévention des complications cardiovasculaires chez les patients diabétiques sans antécédents coronariens ni cérébro-vasculaires ayant un haut risque cardiovasculaire avec au moins un des facteurs de risque suivants (hypertension, âge ≥ 65 ans, créatinine élevée, tabagisme présent ou passé), avec ou sans hyperlipidémie associée.
- Dans les études cliniques 4S et HPS, le traitement par simvastatine a permis de réduire significativement la mortalité totale, le risque d'événements coronaires graves et les accidents vasculaires cérébraux ischémiques.
- Hypercholestérolémies pures (type II a) ou mixtes (type II b et III) en complément d'un régime adapté et assidu. Pour ces indications, la poursuite du régime est toujours indispensable. Remarque : Hypertriglycéridémie isolée (types I, IV et V) : la simvastatine n'est pas indiquée.

CONTRE–INDICATIONS
Ce médicament ne doit pas être utilisé dans les cas suivants :
Absolues :
- Hypersensibilité à l'un des constituants du médicament.
- Affection hépatique évolutive, élévation prolongée des transaminases.
- Itraconazole, kétoconazole, antiprotéases et de laviridine (cf Interaction).
- Femme qui allaite.

Relatives :
- Fibrates.
- Jus de pamplemousse.

En cas de doute, il est indispensable de demander l'avis de votre médecin ou de votre pharmacien.

MISES EN GARDE ET PRÉCAUTIONS D'EMPLOI
Utiliser ce médicament avec précaution en cas de :
- Le risque d'effets indésirables, en particulier hépatiques et musculaires, augmentant avec la dose, une évaluation précise du rapport efficacité/sécurité sera effectuée avant d'avoir recours à de fortes posologies, notamment 80 mg.
- La découverte d'une grossesse survenue sous traitement par NOCOL nécessite d'interrompre le traitement (grossesse/allaitement)
- En raison de la présence de lactose, ce médicament est contre-indiqué en cas de galactosémie congénitale, de syndrome de malabsorption du glucose et du galactose, ou de déficit en lactase.

Surveillance des tests hépatiques :
- Comme pour d'autres médicaments hypolipidémiants, des élévations modérées (inférieures à 3 fois la limite supérieure des valeurs normales) des transaminases sériques ont été signalées lors d'un traitement par la simvastatine. Ces élévations, survenues peu de temps après l'instauration du traitement, ont été souvent transitoires et ne se sont accompagnées d'aucune symptomatologie clinique. L'interruption du traitement n'a pas été nécessaire. Une élévation des transaminases supérieure à 3 fois la normale doit conduire à l'arrêt du traitement. Il est recommandé de pratiquer des tests fonctionnels hépatiques avant le début du traitement, puis ensuite si indiqué cliniquement. Chez les patients dont la dose est augmentée à 80 mg, des tests supplémentaires devront être pratiqués avant l'ajustement posologique, 3 mois après l'ajustement à 80 mg, puis périodiquement ensuite (par exemple, 2 fois par an pour la première année de traitement).
- Une attention particulière sera portée aux patients dont les transaminases augmentent ; chez ces patients, les dosages devront être répétés rapidement puis effectués plus fréquemment par la suite. Une élévation des transaminases, en particulier au-delà de 3 fois la limite supérieure de la normale et si cette élévation persiste, doit conduire à l'arrêt du traitement.
- La simvastatine doit être utilisée avec précaution chez les patients consommant d'importantes quantités d'alcool et/ou présentant un antécédent de maladie hépatique.

Effets musculaires :
- Des élévations légères et transitoires des taux plasmatiques de créatine phosphokinase (CPK) d'origine musculaire sont communément observées chez les patients recevant de la simvastatine, mais elles n'ont habituellement pas de retentissement clinique.
- Le traitement par les inhibiteurs de l'HMG Co-A réductase s'associe rarement à la survenue d'atteinte[illegible]ne cliniques évocateurs (douleur musculaire inexpliquée, sensibilité douloureuse ou faiblesse musculaire), un dosage de la CP[illegible]
- Une atteinte musculaire doit être évoquée chez tout patient présentant des myalgies diffuses, une s[illegible] élévation importante de la CPK d'origine musculaire (taux supérieurs à 5 fois la normale) ; dans ces conditions[illegible]
- Le risque et la sévérité de l'atteinte musculaire avec les inhibiteurs de l'HMG Co-A réductase son[illegible]ents qui peuvent entraîner des atteintes musculaires lorsqu'ils sont administrés seuls, tels que les fibrates.
Des rhabdomyolyses sévères avec insuffisance rénale aiguë secondaire à la myoglobinurie ont été rap[illegible]
- Le traitement par inhibiteur de l'HMG Co-A réductase devra être interrompu ou arrêté en cas de su[illegible]on d'une insuffisance rénale, secondaire à une rhabdomyolyse (infection aiguë sévère, hypotension, inte[illegible] majeur, perturbations métaboliques, endocriniennes ou électrolytiques sévères, épilepsie non contrôlée).
- La simvastatine est métabolisée par l'isoforme 3A4 du cytochrome P450. Le risque d'atteinte muscu[illegible]ation de simvastatine avec d'autres médicaments qui ont un effet inhibiteur puissant du CYP 3A4 aux [illegible]ques de simvastatine peuvent être augmentés de façon importante dans cette situation (cf interaction).

Utilisation chez l'enfant :
La sécurité d'emploi et l'efficacité chez l'enfant n'ayant pas été établies, la simvastatine n'est pa[illegible]ste pas d'expérience disponible à ce jour chez des enfants souffrant d'hypercholestérolémie familiale homozy[illegible]

Utilisation chez le sujet âgé :
En l'absence d'étude de tolérance spécifique à cet âge, l'utilisation d'une dose supérieure à 40 mg ne devrait être envisagée après 70 ans que sous une surveillance clinique et biologique étroite.

INTERACTIONS MEDICAMENTEUSES
Associations contre-indiquées :
- Antiprotéases (amprénavir, indinavir, nelfinavir, ritonavir, saquinavir) : risque majoré d'effets indésirables (dose-dépendants) à type de rhabdomyolyses (diminution du métabolisme hépatique de l'hypocholestérolémiant). Utiliser une autre statine.
- Itraconazole, kétoconazole (par extrapolation à partir de l'itraconazole) : risque majoré d'effets indésirables (dose-dépendants) à type de rhabdomyolyses par diminution du métabolisme hépatique de l'hypocholestérolémiant. Utiliser une autre statine ou interrompre le traitement hypocholestérolémiant pendant la durée du traitement par l'itraconazole (ou le kétoconazole).
- Delavirdine : risque majoré d'effets indésirables (dose-dépendants) à type de rhabdomyolyse (diminution du métabolisme hépatique de l'hypocholestérolémiant). Utiliser une autre statine.

Simvastatine
LOT 223041
EXP 02/25
PPV 171DH00

500847c

أخرى (مسكنات، منومات، بعض الأدوية ضد السعال...).

معلومات هامة عن بعض مكونات إيموفان 7.5 ملغ، أقراص مغلفة قابلة للكسر

يحتوي هذا الدواء على السكر (لاكتوز) الذي ينحل ليصبح غالاكتوز وغلوكوز. ينصح بعدم استعماله لدى المرضى المعانين من عدم تحمل غالاكتوز، نقص في لاكتاز لاب أو متلازمة سوء امتصاص غلوكوز أو غالاكتوز (أمراض وراثية نادرة). إذا أخبرك الطبيب بعدم تحملك لبعض السكريات، اتصل به قبل تناول هذا الدواء.

ينوي هذا الدواء على نشا القمح. قد يحتوي نشا القمح على غلوتين، لكن لا على شكل آثار، وبالتالي لا يشكل أي خطر على الأشخاص المصابين بمرض البطني. وبالتالي يمكن تناوله إذا كنت تعاني من المرض البطني.

كيف يجب تناول إيموفان 7.5 ملغ، أقراص مغلفة قابلة للكسر؟

نصيحة: احترم دائما الجرعة التي يصفها الطبيب. في حالة الشك، اتصل بطبيبك أو الصيدلي.

الكبار: في غياب المعطيات، ينصح بعدم استعمال **إيموفان**.

في جميع الأحوال، سوف يحرص الطبيب على وصف أضعف جرعة. • تناول أكثر من قرص 7.5 ملغ في اليوم. • إذا كان سنك يتجاوز 75 سنة، الجرعة المنصوح بها هي 3.75 ملغ في اليوم. • إذا كنت تعاني من قصور تنفسي معتدل، مرض في الكبد (قصور كبدي) أو الكلى (قصور كلوي)، الجرعة المنصوح بها هي 3.75 ملغ في اليوم. • إذا شعرت بأن هذا الدواء أقل فعالية مع مرور الوقت، لا ترفع الجرعات واتصل بالطبيب.

طريقة الاستعمال: يستعمل هذا الدواء عن طريق الفم. تناول القرص برأس من الماء.

أقراص قابلة للكسر: أي يمكنك عند الحاجة قطعها إلى جزأين متساويين.

وثيرة الاستعمال: تناول الدواء مباشرة قبل الذهاب إلى النوم، في الفراش. يمكن ذلك من توفير ظروف ملائمة للنوم لمدة متواصلة لعدة ساعات (8–7 ساعات) والحد من خطر فقدان الذاكرة وصعوبة تنسيق بعض الحركات (تغير الوظائف النفسية الحركية).

مدة العلاج: يجب أن تكون مدة العلاج قصيرة قدر الإمكان ويجب ألا تتجاوز 4 أسابيع، بما فيها فترة الخفض من الجرعة.

في حالة استمرار الأرق، استشر الطبيب.

إذا تناولت إيموفان 7.5 ملغ، أقراص مغلفة قابلة للكسر أكثر مما يجب: استشر فورا الطبيب أو الصيدلي أو المستعجلات الطبية لأن جرعة مفرطة قد تعرضك للخطر.

إذا نسيت تناول إيموفان 7.5 ملغ، أقراص مغلفة قابلة للكسر: تناول الجرعة الموالية في الساعة المعتادة في اليوم الموالي. لا تتناول جرعة مضاعفة لتعويض الجرعة العادية التي نسيت تناولها.

إذا توقفت عن تناول إيموفان 7.5 ملغ، أقراص مغلفة قابلة للكسر: قد يتسبب التوقف عن العلاج بشكل مفاجئ في حدوث ظاهرة الانقطاع. عندما يتخذ قرار توقيف إيموفان، سوف يخبرك الطبيب عن أنماط توقيف هذا الدواء.

للحد من حدوث ظاهرة الانقطاع أو رجوع الأرق، سوف يخفض الطبيب الجرعات تدريجيا مع ترك فاصل زمني بينها. وتطول هذه الفترة كلما طال العلاج.

رغم الخفض التدريجي للجرعات، قد تحدث ظاهرة الارتداد. في هذه الحالة، قد يظهر مجددا وموّقتا الأرق الذي برر العلاج في البداية.

4. ما هي التأثيرات غير المرغوب فيها المحتملة؟

كمثل كافة الأدوية، من المحتمل أن يكون لدواء **إيموفان 7.5 ملغ، أقراص مغلفة قابلة للكسر**، تأثيرات غير مرغوب فيها، رغم أن ذلك لا يخص جميع الأشخاص.

ترتبط بالجرعة المستعملة وبالحساسية الفردية للمريض.

التأثير المزعج الأكثر شيوعا هو مذاق مر في الفم أو اضطراب آخر للذوق.

التأثيرات غير المرغوب فيها العصبية النفسية: • فقدان الذاكرة بشأن الأحداث التي تقع خلال العلاج (فقدان الذاكرة التقدمي). قد يظهر هذا التأثير بالجرعات التي يصفها الطبيب. ويزداد الخطر كلما ارتفعت الجرعة. • اضطرابات السلوك، تغير حالة الوعي، انفعال، عدوانية، أفكار هذيانية، عدوان توتر، غضب شديد، تهيج، المشي أثناء النوم. • إدمان جسدي ونفسي، حتى بجرعات وصفها الطبيب، متلازمة الانقطاع أو رجوع الأرق عند توقيف العلاج (انظر كذلك فقرات "خطر الإدمان" و "خطر الارتداد"). • شعور بالسُكْر، صداع، صعوبة في تنسيق بعض الحركات، سقوط (خاصة لدى الأشخاص المسنين)، • ارتباك، هلوسة، انخفاض التيقظ أو حتى النعاس (خاصة لدى الأشخاص المسنين)، أرق، كوابيس، توتر، • اكتئاب.

تفاعلات حساسية: • صفائح حمراء على الجلد مع الحكة (شرى)، • انتفاخ مفاجئ للوجه و/أو العنق قد يؤدي إلى صعوبة في التنفس وتعريض المريض إلى الخطر (وذمة كوينك)، • تفاعل حساسي خطير (تفاعل تأقي).

تأثيرات غير مرغوب فيها أخرى ممكنة: • طفح على الجلد، حكة، • ضعف عضلي، تعب، • تغيرات الرغبة الجنسية، • ازدواجية الرؤية، • صعوبة الهضم، غثيان، جفاف الفم، قيء، • نادرا جدا، ارتفاع أنزيمات الكبد (ترانسامينازَ و/أو فوسفاتاز قلوية في الدم)، مرض كبدي (التهاب الكبد).

5. كيف يجب حفظ إيموفان 7.5 ملغ، أقراص مغلفة قابلة للكسر؟

يحفظ بعيدا عن مرأى ومتناول الأطفال.

لا تستعمل **إيموفان 7.5 ملغ**، أقراص مغلفة قابلة للكسر بعد تاريخ انتهاء الصلاحية الموجود على العلبة.

يشير تاريخ انتهاء الصلاحية إلى آخر يوم في الشهر.

لا توجد احتياطات خاصة للحفظ.

يجب عدم رمي الأدوية في المجاري أو في النفايات المنزلية. استفسر لدى الصيدلي عن طريقة التخلص من الأدوية غير المستعملة [illegible]

التدابير في حما[illegible]

6. معلومات إض[illegible]

على ماذا يحتو[illegible]

المادة الفعالة ه[illegible]

لكل قرص قابل [illegible]

المكونات الأخرى [illegible]

الكالسيوم، نشا ال[illegible]

ستيارات المغنيسيو[illegible]

ماكروجول 6000[illegible]

سواغات ذات تأثير [illegible]

ما هو إيموفان 7.5 ملغ [illegible] ومحتوى العلبة الخارجية؟

هذا الدواء على شكل أقراص مغلفة قابلة للكسر. علبة 20.

آخر تاريخ تمت فيه الموافقة على النشرة: 30/09/2013.

أخرى (مسكنات، منومات، بعض الأدوية ضد السعال...).

معلومات هامة عن بعض مكونات إيموفان 7.5 ملغ، أقراص مغلفة قابلة للكسر

يحتوي هذا الدواء على السكر (لاكتوز) الذي ينحل ليصبح غالاكتوز وغلوكوز. ينصح بعدم استعماله لدى المرضى المعانين من عدم تحمل غالاكتوز، نقص في لاكتاز لاب أو متلازمة سوء امتصاص غلوكوز أو غالاكتوز (أمراض وراثية نادرة). إذا أخبرك الطبيب بعدم تحملك لبعض السكريات، اتصل به قبل تناول هذا الدواء.

ينوي هذا الدواء على نشا القمح. قد يحتوي نشا القمح على غلوتين، لكن لا على شكل آثار، وبالتالي لا يشكل أي خطر على الأشخاص المصابين بمرض البطني. وبالتالي يمكن تناوله إذا كنت تعاني من المرض البطني.

كيف يجب تناول إيموفان 7.5 ملغ، أقراص مغلفة قابلة للكسر؟

نصيحة: احترم دائما الجرعة التي يصفها الطبيب. في حالة الشك، اتصل بطبيبك أو الصيدلي.

الكبار: في غياب المعطيات، ينصح بعدم استعمال **إيموفان**.

في جميع الأحوال، سوف يحرص الطبيب على وصف أضعف جرعة. • تناول أكثر من قرص 7.5 ملغ في اليوم. • إذا كان سنك يتجاوز 75 سنة، الجرعة المنصوح بها هي 3.75 ملغ في اليوم. • إذا كنت تعاني من قصور تنفسي معتدل، مرض في الكبد (قصور كبدي) أو الكلى (قصور كلوي)، الجرعة المنصوح بها هي 3.75 ملغ في اليوم. • إذا شعرت بأن هذا الدواء أقل فعالية مع مرور الوقت، لا ترفع الجرعات واتصل بالطبيب.

طريقة الاستعمال: يستعمل هذا الدواء عن طريق الفم. تناول القرص برأس من الماء.

أقراص قابلة للكسر: أي يمكنك عند الحاجة قطعها إلى جزأين متساويين.

وثيرة الاستعمال: تناول الدواء مباشرة قبل الذهاب إلى النوم، في الفراش. يمكن ذلك من توفير ظروف ملائمة للنوم لمدة متواصلة لعدة ساعات (8–7 ساعات) والحد من خطر فقدان الذاكرة وصعوبة تنسيق بعض الحركات (تغير الوظائف النفسية الحركية).

مدة العلاج: يجب أن تكون مدة العلاج قصيرة قدر الإمكان ويجب ألا تتجاوز 4 أسابيع، بما فيها فترة الخفض من الجرعة.

في حالة استمرار الأرق، استشر الطبيب.

إذا تناولت إيموفان 7.5 ملغ، أقراص مغلفة قابلة للكسر أكثر مما يجب: استشر فورا الطبيب أو الصيدلي أو المستعجلات الطبية لأن جرعة مفرطة قد تعرضك للخطر.

إذا نسيت تناول إيموفان 7.5 ملغ، أقراص مغلفة قابلة للكسر: تناول الجرعة الموالية في الساعة المعتادة في اليوم الموالي. لا تتناول جرعة مضاعفة لتعويض الجرعة العادية التي نسيت تناولها.

إذا توقفت عن تناول إيموفان 7.5 ملغ، أقراص مغلفة قابلة للكسر: قد يتسبب التوقف عن العلاج بشكل مفاجئ في حدوث ظاهرة الانقطاع. عندما يتخذ قرار توقيف إيموفان، سوف يخبرك الطبيب عن أنماط توقيف هذا الدواء.

للحد من حدوث ظاهرة الانقطاع أو رجوع الأرق، سوف يخفض الطبيب الجرعات تدريجيا مع ترك فاصل زمني بينها. وتطول هذه الفترة كلما طال العلاج.

رغم الخفض التدريجي للجرعات، قد تحدث ظاهرة الارتداد. في هذه الحالة، قد يظهر مجددا وموّقتا الأرق الذي برر العلاج في البداية.

4. ما هي التأثيرات غير المرغوب فيها المحتملة؟

كمثل كافة الأدوية، من المحتمل أن يكون لدواء **إيموفان 7.5 ملغ، أقراص مغلفة قابلة للكسر**، تأثيرات غير مرغوب فيها، رغم أن ذلك لا يخص جميع الأشخاص.

ترتبط بالجرعة المستعملة وبالحساسية الفردية للمريض.

التأثير المزعج الأكثر شيوعا هو مذاق مر في الفم أو اضطراب آخر للذوق.

التأثيرات غير المرغوب فيها العصبية النفسية: • فقدان الذاكرة بشأن الأحداث التي تقع خلال العلاج (فقدان الذاكرة التقدمي). قد يظهر هذا التأثير بالجرعات التي يصفها الطبيب. ويزداد الخطر كلما ارتفعت الجرعة. • اضطرابات السلوك، تغير حالة الوعي، انفعال، عدوانية، أفكار هذيانية، عدوان توتر، غضب شديد، تهيج، المشي أثناء النوم. • إدمان جسدي ونفسي، حتى بجرعات وصفها الطبيب، متلازمة الانقطاع أو رجوع الأرق عند توقيف العلاج (انظر كذلك فقرات "خطر الإدمان" و "خطر الارتداد"). • شعور بالسُكْر، صداع، صعوبة في تنسيق بعض الحركات، سقوط (خاصة لدى الأشخاص المسنين)، • ارتباك، هلوسة، انخفاض التيقظ أو حتى النعاس (خاصة لدى الأشخاص المسنين)، أرق، كوابيس، توتر، • اكتئاب.

تفاعلات حساسية: • صفائح حمراء على الجلد مع الحكة (شرى)، • انتفاخ مفاجئ للوجه و/أو العنق قد يؤدي إلى صعوبة في التنفس وتعريض المريض إلى الخطر (وذمة كوينك)، • تفاعل حساسي خطير (تفاعل تأقي).

تأثيرات غير مرغوب فيها أخرى ممكنة: • طفح على الجلد، حكة، • ضعف عضلي، تعب، • تغيرات الرغبة الجنسية، • ازدواجية الرؤية، • صعوبة الهضم، غثيان، جفاف الفم، قيء، • نادرا جدا، ارتفاع أنزيمات الكبد (ترانسامينازَ و/أو فوسفاتاز قلوية في الدم)، مرض كبدي (التهاب الكبد).

5. كيف يجب حفظ إيموفان 7.5 ملغ، أقراص مغلفة قابلة للكسر؟

يحفظ بعيدا عن مرأى ومتناول الأطفال.

لا تستعمل **إيموفان 7.5 ملغ**، أقراص مغلفة قابلة للكسر بعد تاريخ انتهاء الصلاحية الموجود على العلبة.

يشير تاريخ انتهاء الصلاحية إلى آخر يوم في الشهر.

لا توجد احتياطات خاصة للحفظ.

يجب عدم رمي الأدوية في المجاري أو في النفايات المنزلية. استفسر لدى الصيدلي عن طريقة التخلص من الأدوية غير المستعملة [illegible]

التدابير في حما[illegible]

6. معلومات إض[illegible]

على ماذا يحتو[illegible]

المادة الفعالة ه[illegible]

لكل قرص قابل [illegible]

المكونات الأخرى [illegible]

الكالسيوم، نشا ال[illegible]

ستيارات المغنيسيو[illegible]

ماكروجول 6000[illegible]

سواغات ذات تأثير [illegible]

ما هو إيموفان 7.5 ملغ [illegible] ومحتوى العلبة الخارجية؟

هذا الدواء على شكل أقراص مغلفة قابلة للكسر. علبة 20.

آخر تاريخ تمت فيه الموافقة على النشرة: 30/09/2013.

أخرى (مسكنات، منومات، بعض الأدوية ضد السعال...).

معلومات هامة عن بعض مكونات إيموفان 7.5 ملغ، أقراص مغلفة قابلة للكسر

يحتوي هذا الدواء على السكر (لاكتوز) الذي ينحل ليصبح غالاكتوز وغلوكوز. ينصح بعدم استعماله لدى المرضى المعانين من عدم تحمل غالاكتوز، نقص في لاكتاز لاب أو متلازمة سوء امتصاص غلوكوز أو غالاكتوز (أمراض وراثية نادرة). إذا أخبرك الطبيب بعدم تحملك لبعض السكريات، اتصل به قبل تناول هذا الدواء.

ينوي هذا الدواء على نشا القمح. قد يحتوي نشا القمح على غلوتين، لكن لا على شكل آثار، وبالتالي لا يشكل أي خطر على الأشخاص المصابين بمرض البطني. وبالتالي يمكن تناوله إذا كنت تعاني من المرض البطني.

كيف يجب تناول إيموفان 7.5 ملغ، أقراص مغلفة قابلة للكسر؟

نصيحة: احترم دائما الجرعة التي يصفها الطبيب. في حالة الشك، اتصل بطبيبك أو الصيدلي.

الكبار: في غياب المعطيات، ينصح بعدم استعمال **إيموفان**.

في جميع الأحوال، سوف يحرص الطبيب على وصف أضعف جرعة. • تناول أكثر من قرص 7.5 ملغ في اليوم. • إذا كان سنك يتجاوز 75 سنة، الجرعة المنصوح بها هي 3.75 ملغ في اليوم. • إذا كنت تعاني من قصور تنفسي معتدل، مرض في الكبد (قصور كبدي) أو الكلى (قصور كلوي)، الجرعة المنصوح بها هي 3.75 ملغ في اليوم. • إذا شعرت بأن هذا الدواء أقل فعالية مع مرور الوقت، لا ترفع الجرعات واتصل بالطبيب.

طريقة الاستعمال: يستعمل هذا الدواء عن طريق الفم. تناول القرص برأس من الماء.

أقراص قابلة للكسر: أي يمكنك عند الحاجة قطعها إلى جزأين متساويين.

وثيرة الاستعمال: تناول الدواء مباشرة قبل الذهاب إلى النوم، في الفراش. يمكن ذلك من توفير ظروف ملائمة للنوم لمدة متواصلة لعدة ساعات (8–7 ساعات) والحد من خطر فقدان الذاكرة وصعوبة تنسيق بعض الحركات (تغير الوظائف النفسية الحركية).

مدة العلاج: يجب أن تكون مدة العلاج قصيرة قدر الإمكان ويجب ألا تتجاوز 4 أسابيع، بما فيها فترة الخفض من الجرعة.

في حالة استمرار الأرق، استشر الطبيب.

إذا تناولت إيموفان 7.5 ملغ، أقراص مغلفة قابلة للكسر أكثر مما يجب: استشر فورا الطبيب أو الصيدلي أو المستعجلات الطبية لأن جرعة مفرطة قد تعرضك للخطر.

إذا نسيت تناول إيموفان 7.5 ملغ، أقراص مغلفة قابلة للكسر: تناول الجرعة الموالية في الساعة المعتادة في اليوم الموالي. لا تتناول جرعة مضاعفة لتعويض الجرعة العادية التي نسيت تناولها.

إذا توقفت عن تناول إيموفان 7.5 ملغ، أقراص مغلفة قابلة للكسر: قد يتسبب التوقف عن العلاج بشكل مفاجئ في حدوث ظاهرة الانقطاع. عندما يتخذ قرار توقيف إيموفان، سوف يخبرك الطبيب عن أنماط توقيف هذا الدواء.

للحد من حدوث ظاهرة الانقطاع أو رجوع الأرق، سوف يخفض الطبيب الجرعات تدريجيا مع ترك فاصل زمني بينها. وتطول هذه الفترة كلما طال العلاج.

رغم الخفض التدريجي للجرعات، قد تحدث ظاهرة الارتداد. في هذه الحالة، قد يظهر مجددا وموّقتا الأرق الذي برر العلاج في البداية.

4. ما هي التأثيرات غير المرغوب فيها المحتملة؟

كمثل كافة الأدوية، من المحتمل أن يكون لدواء **إيموفان 7.5 ملغ، أقراص مغلفة قابلة للكسر**، تأثيرات غير مرغوب فيها، رغم أن ذلك لا يخص جميع الأشخاص.

ترتبط بالجرعة المستعملة وبالحساسية الفردية للمريض.

التأثير المزعج الأكثر شيوعا هو مذاق مر في الفم أو اضطراب آخر للذوق.

التأثيرات غير المرغوب فيها العصبية النفسية: • فقدان الذاكرة بشأن الأحداث التي تقع خلال العلاج (فقدان الذاكرة التقدمي). قد يظهر هذا التأثير بالجرعات التي يصفها الطبيب. ويزداد الخطر كلما ارتفعت الجرعة. • اضطرابات السلوك، تغير حالة الوعي، انفعال، عدوانية، أفكار هذيانية، عدوان توتر، غضب شديد، تهيج، المشي أثناء النوم. • إدمان جسدي ونفسي، حتى بجرعات وصفها الطبيب، متلازمة الانقطاع أو رجوع الأرق عند توقيف العلاج (انظر كذلك فقرات "خطر الإدمان" و "خطر الارتداد"). • شعور بالسُكْر، صداع، صعوبة في تنسيق بعض الحركات، سقوط (خاصة لدى الأشخاص المسنين)، • ارتباك، هلوسة، انخفاض التيقظ أو حتى النعاس (خاصة لدى الأشخاص المسنين)، أرق، كوابيس، توتر، • اكتئاب.

تفاعلات حساسية: • صفائح حمراء على الجلد مع الحكة (شرى)، • انتفاخ مفاجئ للوجه و/أو العنق قد يؤدي إلى صعوبة في التنفس وتعريض المريض إلى الخطر (وذمة كوينك)، • تفاعل حساسي خطير (تفاعل تأقي).

تأثيرات غير مرغوب فيها أخرى ممكنة: • طفح على الجلد، حكة، • ضعف عضلي، تعب، • تغيرات الرغبة الجنسية، • ازدواجية الرؤية، • صعوبة الهضم، غثيان، جفاف الفم، قيء، • نادرا جدا، ارتفاع أنزيمات الكبد (ترانسامينازَ و/أو فوسفاتاز قلوية في الدم)، مرض كبدي (التهاب الكبد).

5. كيف يجب حفظ إيموفان 7.5 ملغ، أقراص مغلفة قابلة للكسر؟

يحفظ بعيدا عن مرأى ومتناول الأطفال.

لا تستعمل **إيموفان 7.5 ملغ**، أقراص مغلفة قابلة للكسر بعد تاريخ انتهاء الصلاحية الموجود على العلبة.

يشير تاريخ انتهاء الصلاحية إلى آخر يوم في الشهر.

لا توجد احتياطات خاصة للحفظ.

يجب عدم رمي الأدوية في المجاري أو في النفايات المنزلية. استفسر لدى الصيدلي عن طريقة التخلص من الأدوية غير المستعملة [illegible]

التدابير في حما[illegible]

6. معلومات إض[illegible]

على ماذا يحتو[illegible]

المادة الفعالة ه[illegible]

لكل قرص قابل [illegible]

المكونات الأخرى [illegible]

الكالسيوم، نشا ال[illegible]

ستيارات المغنيسيو[illegible]

ماكروجول 6000[illegible]

سواغات ذات تأثير [illegible]

ما هو إيموفان 7.5 ملغ [illegible] ومحتوى العلبة الخارجية؟

هذا الدواء على شكل أقراص مغلفة قابلة للكسر. علبة 20.

آخر تاريخ تمت فيه الموافقة على النشرة: 30/09/2013.

أخرى (مسكنات، منومات، بعض الأدوية ضد السعال...).

معلومات هامة عن بعض مكونات إيموفان 7.5 ملغ، أقراص مغلفة قابلة للكسر

يحتوي هذا الدواء على السكر (لاكتوز) الذي ينحل ليصبح غالاكتوز وغلوكوز. ينصح بعدم استعماله لدى المرضى المعانين من عدم تحمل غالاكتوز، نقص في لاكتاز لاب أو متلازمة سوء امتصاص غلوكوز أو غالاكتوز (أمراض وراثية نادرة). إذا أخبرك الطبيب بعدم تحملك لبعض السكريات، اتصل به قبل تناول هذا الدواء.

ينوي هذا الدواء على نشا القمح. قد يحتوي نشا القمح على غلوتين، لكن لا على شكل آثار، وبالتالي لا يشكل أي خطر على الأشخاص المصابين بمرض البطني. وبالتالي يمكن تناوله إذا كنت تعاني من المرض البطني.

كيف يجب تناول إيموفان 7.5 ملغ، أقراص مغلفة قابلة للكسر؟

نصيحة: احترم دائما الجرعة التي يصفها الطبيب. في حالة الشك، اتصل بطبيبك أو الصيدلي.

الكبار: في غياب المعطيات، ينصح بعدم استعمال **إيموفان**.

في جميع الأحوال، سوف يحرص الطبيب على وصف أضعف جرعة. • تناول أكثر من قرص 7.5 ملغ في اليوم. • إذا كان سنك يتجاوز 75 سنة، الجرعة المنصوح بها هي 3.75 ملغ في اليوم. • إذا كنت تعاني من قصور تنفسي معتدل، مرض في الكبد (قصور كبدي) أو الكلى (قصور كلوي)، الجرعة المنصوح بها هي 3.75 ملغ في اليوم. • إذا شعرت بأن هذا الدواء أقل فعالية مع مرور الوقت، لا ترفع الجرعات واتصل بالطبيب.

طريقة الاستعمال: يستعمل هذا الدواء عن طريق الفم. تناول القرص برأس من الماء.

أقراص قابلة للكسر: أي يمكنك عند الحاجة قطعها إلى جزأين متساويين.

وثيرة الاستعمال: تناول الدواء مباشرة قبل الذهاب إلى النوم، في الفراش. يمكن ذلك من توفير ظروف ملائمة للنوم لمدة متواصلة لعدة ساعات (8–7 ساعات) والحد من خطر فقدان الذاكرة وصعوبة تنسيق بعض الحركات (تغير الوظائف النفسية الحركية).

مدة العلاج: يجب أن تكون مدة العلاج قصيرة قدر الإمكان ويجب ألا تتجاوز 4 أسابيع، بما فيها فترة الخفض من الجرعة.

في حالة استمرار الأرق، استشر الطبيب.

إذا تناولت إيموفان 7.5 ملغ، أقراص مغلفة قابلة للكسر أكثر مما يجب: استشر فورا الطبيب أو الصيدلي أو المستعجلات الطبية لأن جرعة مفرطة قد تعرضك للخطر.

إذا نسيت تناول إيموفان 7.5 ملغ، أقراص مغلفة قابلة للكسر: تناول الجرعة الموالية في الساعة المعتادة في اليوم الموالي. لا تتناول جرعة مضاعفة لتعويض الجرعة العادية التي نسيت تناولها.

إذا توقفت عن تناول إيموفان 7.5 ملغ، أقراص مغلفة قابلة للكسر: قد يتسبب التوقف عن العلاج بشكل مفاجئ في حدوث ظاهرة الانقطاع. عندما يتخذ قرار توقيف إيموفان، سوف يخبرك الطبيب عن أنماط توقيف هذا الدواء.

للحد من حدوث ظاهرة الانقطاع أو رجوع الأرق، سوف يخفض الطبيب الجرعات تدريجيا مع ترك فاصل زمني بينها. وتطول هذه الفترة كلما طال العلاج.

رغم الخفض التدريجي للجرعات، قد تحدث ظاهرة الارتداد. في هذه الحالة، قد يظهر مجددا وموّقتا الأرق الذي برر العلاج في البداية.

4. ما هي التأثيرات غير المرغوب فيها المحتملة؟

كمثل كافة الأدوية، من المحتمل أن يكون لدواء **إيموفان 7.5 ملغ، أقراص مغلفة قابلة للكسر**، تأثيرات غير مرغوب فيها، رغم أن ذلك لا يخص جميع الأشخاص.

ترتبط بالجرعة المستعملة وبالحساسية الفردية للمريض.

التأثير المزعج الأكثر شيوعا هو مذاق مر في الفم أو اضطراب آخر للذوق.

التأثيرات غير المرغوب فيها العصبية النفسية: • فقدان الذاكرة بشأن الأحداث التي تقع خلال العلاج (فقدان الذاكرة التقدمي). قد يظهر هذا التأثير بالجرعات التي يصفها الطبيب. ويزداد الخطر كلما ارتفعت الجرعة. • اضطرابات السلوك، تغير حالة الوعي، انفعال، عدوانية، أفكار هذيانية، عدوان توتر، غضب شديد، تهيج، المشي أثناء النوم. • إدمان جسدي ونفسي، حتى بجرعات وصفها الطبيب، متلازمة الانقطاع أو رجوع الأرق عند توقيف العلاج (انظر كذلك فقرات "خطر الإدمان" و "خطر الارتداد"). • شعور بالسُكْر، صداع، صعوبة في تنسيق بعض الحركات، سقوط (خاصة لدى الأشخاص المسنين)، • ارتباك، هلوسة، انخفاض التيقظ أو حتى النعاس (خاصة لدى الأشخاص المسنين)، أرق، كوابيس، توتر، • اكتئاب.

تفاعلات حساسية: • صفائح حمراء على الجلد مع الحكة (شرى)، • انتفاخ مفاجئ للوجه و/أو العنق قد يؤدي إلى صعوبة في التنفس وتعريض المريض إلى الخطر (وذمة كوينك)، • تفاعل حساسي خطير (تفاعل تأقي).

تأثيرات غير مرغوب فيها أخرى ممكنة: • طفح على الجلد، حكة، • ضعف عضلي، تعب، • تغيرات الرغبة الجنسية، • ازدواجية الرؤية، • صعوبة الهضم، غثيان، جفاف الفم، قيء، • نادرا جدا، ارتفاع أنزيمات الكبد (ترانسامينازَ و/أو فوسفاتاز قلوية في الدم)، مرض كبدي (التهاب الكبد).

5. كيف يجب حفظ إيموفان 7.5 ملغ، أقراص مغلفة قابلة للكسر؟

يحفظ بعيدا عن مرأى ومتناول الأطفال.

لا تستعمل **إيموفان 7.5 ملغ**، أقراص مغلفة قابلة للكسر بعد تاريخ انتهاء الصلاحية الموجود على العلبة.

يشير تاريخ انتهاء الصلاحية إلى آخر يوم في الشهر.

لا توجد احتياطات خاصة للحفظ.

يجب عدم رمي الأدوية في المجاري أو في النفايات المنزلية. استفسر لدى الصيدلي عن طريقة التخلص من الأدوية غير المستعملة [illegible]

التدابير في حما[illegible]

6. معلومات إض[illegible]

على ماذا يحتو[illegible]

المادة الفعالة ه[illegible]

لكل قرص قابل [illegible]

المكونات الأخرى [illegible]

الكالسيوم، نشا ال[illegible]

ستيارات المغنيسيو[illegible]

ماكروجول 6000[illegible]

سواغات ذات تأثير [illegible]

ما هو إيموفان 7.5 ملغ [illegible] ومحتوى العلبة الخارجية؟

هذا الدواء على شكل أقراص مغلفة قابلة للكسر. علبة 20.

آخر تاريخ تمت فيه الموافقة على النشرة: 30/09/2013.

أخرى (مسكنات، منومات، بعض الأدوية ضد السعال...).

معلومات هامة عن بعض مكونات إيموفان 7.5 ملغ، أقراص مغلفة قابلة للكسر

يحتوي هذا الدواء على السكر (لاكتوز) الذي ينحل ليصبح غالاكتوز وغلوكوز. ينصح بعدم استعماله لدى المرضى المعانين من عدم تحمل غالاكتوز، نقص في لاكتاز لاب أو متلازمة سوء امتصاص غلوكوز أو غالاكتوز (أمراض وراثية نادرة). إذا أخبرك الطبيب بعدم تحملك لبعض السكريات، اتصل به قبل تناول هذا الدواء.

ينوي هذا الدواء على نشا القمح. قد يحتوي نشا القمح على غلوتين، لكن لا على شكل آثار، وبالتالي لا يشكل أي خطر على الأشخاص المصابين بمرض البطني. وبالتالي يمكن تناوله إذا كنت تعاني من المرض البطني.

كيف يجب تناول إيموفان 7.5 ملغ، أقراص مغلفة قابلة للكسر؟

نصيحة: احترم دائما الجرعة التي يصفها الطبيب. في حالة الشك، اتصل بطبيبك أو الصيدلي.

الكبار: في غياب المعطيات، ينصح بعدم استعمال **إيموفان**.

في جميع الأحوال، سوف يحرص الطبيب على وصف أضعف جرعة. • تناول أكثر من قرص 7.5 ملغ في اليوم. • إذا كان سنك يتجاوز 75 سنة، الجرعة المنصوح بها هي 3.75 ملغ في اليوم. • إذا كنت تعاني من قصور تنفسي معتدل، مرض في الكبد (قصور كبدي) أو الكلى (قصور كلوي)، الجرعة المنصوح بها هي 3.75 ملغ في اليوم. • إذا شعرت بأن هذا الدواء أقل فعالية مع مرور الوقت، لا ترفع الجرعات واتصل بالطبيب.

طريقة الاستعمال: يستعمل هذا الدواء عن طريق الفم. تناول القرص برأس من الماء.

أقراص قابلة للكسر: أي يمكنك عند الحاجة قطعها إلى جزأين متساويين.

وثيرة الاستعمال: تناول الدواء مباشرة قبل الذهاب إلى النوم، في الفراش. يمكن ذلك من توفير ظروف ملائمة للنوم لمدة متواصلة لعدة ساعات (8–7 ساعات) والحد من خطر فقدان الذاكرة وصعوبة تنسيق بعض الحركات (تغير الوظائف النفسية الحركية).

مدة العلاج: يجب أن تكون مدة العلاج قصيرة قدر الإمكان ويجب ألا تتجاوز 4 أسابيع، بما فيها فترة الخفض من الجرعة.

في حالة استمرار الأرق، استشر الطبيب.

إذا تناولت إيموفان 7.5 ملغ، أقراص مغلفة قابلة للكسر أكثر مما يجب: استشر فورا الطبيب أو الصيدلي أو المستعجلات الطبية لأن جرعة مفرطة قد تعرضك للخطر.

إذا نسيت تناول إيموفان 7.5 ملغ، أقراص مغلفة قابلة للكسر: تناول الجرعة الموالية في الساعة المعتادة في اليوم الموالي. لا تتناول جرعة مضاعفة لتعويض الجرعة العادية التي نسيت تناولها.

إذا توقفت عن تناول إيموفان 7.5 ملغ، أقراص مغلفة قابلة للكسر: قد يتسبب التوقف عن العلاج بشكل مفاجئ في حدوث ظاهرة الانقطاع. عندما يتخذ قرار توقيف إيموفان، سوف يخبرك الطبيب عن أنماط توقيف هذا الدواء.

للحد من حدوث ظاهرة الانقطاع أو رجوع الأرق، سوف يخفض الطبيب الجرعات تدريجيا مع ترك فاصل زمني بينها. وتطول هذه الفترة كلما طال العلاج.

رغم الخفض التدريجي للجرعات، قد تحدث ظاهرة الارتداد. في هذه الحالة، قد يظهر مجددا وموّقتا الأرق الذي برر العلاج في البداية.

4. ما هي التأثيرات غير المرغوب فيها المحتملة؟

كمثل كافة الأدوية، من المحتمل أن يكون لدواء **إيموفان 7.5 ملغ، أقراص مغلفة قابلة للكسر**، تأثيرات غير مرغوب فيها، رغم أن ذلك لا يخص جميع الأشخاص.

ترتبط بالجرعة المستعملة وبالحساسية الفردية للمريض.

التأثير المزعج الأكثر شيوعا هو مذاق مر في الفم أو اضطراب آخر للذوق.

التأثيرات غير المرغوب فيها العصبية النفسية: • فقدان الذاكرة بشأن الأحداث التي تقع خلال العلاج (فقدان الذاكرة التقدمي). قد يظهر هذا التأثير بالجرعات التي يصفها الطبيب. ويزداد الخطر كلما ارتفعت الجرعة. • اضطرابات السلوك، تغير حالة الوعي، انفعال، عدوانية، أفكار هذيانية، عدوان توتر، غضب شديد، تهيج، المشي أثناء النوم. • إدمان جسدي ونفسي، حتى بجرعات وصفها الطبيب، متلازمة الانقطاع أو رجوع الأرق عند توقيف العلاج (انظر كذلك فقرات "خطر الإدمان" و "خطر الارتداد"). • شعور بالسُكْر، صداع، صعوبة في تنسيق بعض الحركات، سقوط (خاصة لدى الأشخاص المسنين)، • ارتباك، هلوسة، انخفاض التيقظ أو حتى النعاس (خاصة لدى الأشخاص المسنين)، أرق، كوابيس، توتر، • اكتئاب.

تفاعلات حساسية: • صفائح حمراء على الجلد مع الحكة (شرى)، • انتفاخ مفاجئ للوجه و/أو العنق قد يؤدي إلى صعوبة في التنفس وتعريض المريض إلى الخطر (وذمة كوينك)، • تفاعل حساسي خطير (تفاعل تأقي).

تأثيرات غير مرغوب فيها أخرى ممكنة: • طفح على الجلد، حكة، • ضعف عضلي، تعب، • تغيرات الرغبة الجنسية، • ازدواجية الرؤية، • صعوبة الهضم، غثيان، جفاف الفم، قيء، • نادرا جدا، ارتفاع أنزيمات الكبد (ترانسامينازَ و/أو فوسفاتاز قلوية في الدم)، مرض كبدي (التهاب الكبد).

5. كيف يجب حفظ إيموفان 7.5 ملغ، أقراص مغلفة قابلة للكسر؟

يحفظ بعيدا عن مرأى ومتناول الأطفال.

لا تستعمل **إيموفان 7.5 ملغ**، أقراص مغلفة قابلة للكسر بعد تاريخ انتهاء الصلاحية الموجود على العلبة.

يشير تاريخ انتهاء الصلاحية إلى آخر يوم في الشهر.

لا توجد احتياطات خاصة للحفظ.

يجب عدم رمي الأدوية في المجاري أو في النفايات المنزلية. استفسر لدى الصيدلي عن طريقة التخلص من الأدوية غير المستعملة [illegible]

التدابير في حما[illegible]

6. معلومات إض[illegible]

على ماذا يحتو[illegible]

المادة الفعالة ه[illegible]

لكل قرص قابل [illegible]

المكونات الأخرى [illegible]

الكالسيوم، نشا ال[illegible]

ستيارات المغنيسيو[illegible]

ماكروجول 6000[illegible]

سواغات ذات تأثير [illegible]

ما هو إيموفان 7.5 ملغ [illegible] ومحتوى العلبة الخارجية؟

هذا الدواء على شكل أقراص مغلفة قابلة للكسر. علبة 20.

آخر تاريخ تمت فيه الموافقة على النشرة: 30/09/2013.

G Analysis Result>:

Normal Sinus Rhythm
High Voltage(Left Ventricular)
Borderline Normal ECG ***

Unconfirmed Report Need to Review.

aVL	aVF
-0.00	+0.00
V5	V6
+0.00	+0.00

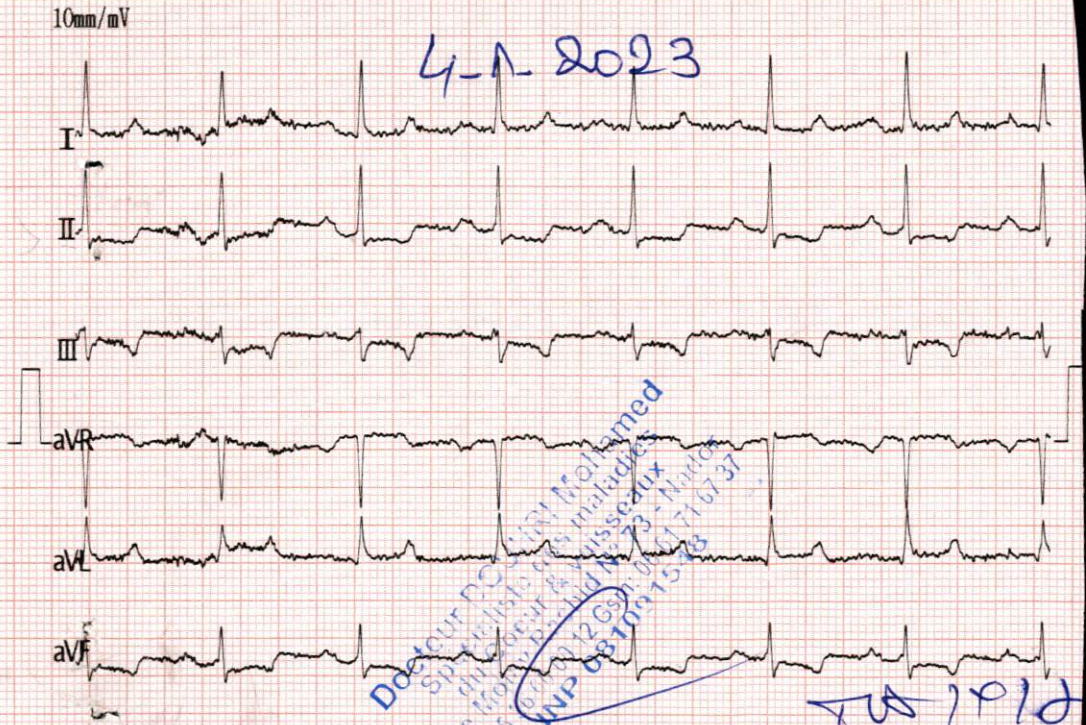

168/82 cm/Kg 133/90 mmHg 25mm/s AC50 EMG ADS 26-10-2062 05:42:55 QN ♡??

10mm/mV

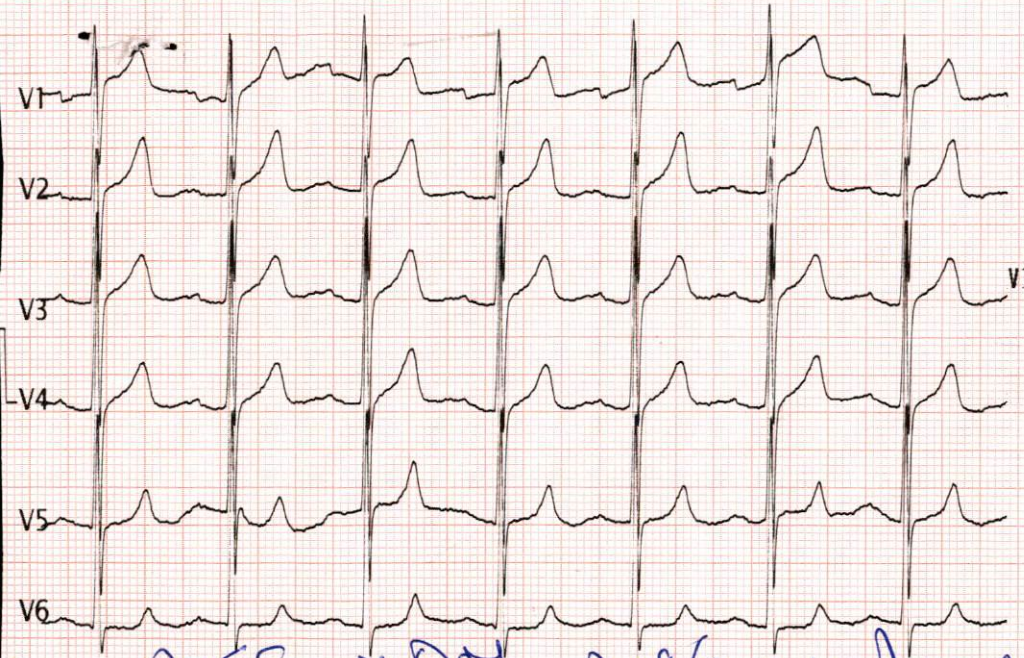

Vent. Rate(BPM) :	82		
PR Int.(ms) :	192		
P/QRS/T Int.(ms) :	143	86	185
QT/QTc Int.(ms) :	378	444	
P/QRS/T Axis(Deg.) :	64	10	26
RV1/SV5 Amp.(mV) :	0.87	0.91	
RV5/SV1 Amp.(mV) :	3.62	0.95	

V1.20 Technician :

<ECG Analysis Result>:

800 Normal Sinus Rhythm
310 High Voltage(Left Ventricular)
601 T Abnormality
*** Borderline Normal ECG ***

Note : Unconfirmed Report Need to Review.

ST LEVEL(mV)

I	II	III	aVR	aVL	aVF
+0.00	-0.07	-0.07	+0.03	+0.03	-0.06
V1	V2	V3	V4	V5	V6
+0.14	+0.14	+0.10	+0.07	+0.01	-0.02

B/S 7Day post bro infarction

<SA > 000000033981 M 50Y 168/82 cm/Kg 133/90 mmHg