

RECOMMANDATIONS IMPORTANTES A LIRE POUR ACTIVER LES REMBOURSEMENTS ET EVITER LES REJETS

Conditions générales :

- Le cadre réservé à l'adhérent doit être dûment renseigné.
- Le cadre réservé au médecin doit être renseigné par le praticien lui-même notamment la nature de la maladie.
- La validité de la feuille de soins est limitée à 3 mois à compter de la première consultation.
- L'entente préalable est exigée pour toute hospitalisation médicale, chirurgicale, soins dentaires spéciaux, extractions multiples, parodontie orthodontie, prothèses dentaires, prothèses auditives ou orthopédiques ainsi que pour tous les actes effectués en série.
- En cas d'accident, une déclaration précisant les causes et circonstances de l'accident est à joindre à la feuille de soins.

Pharmacie :

- Les vignettes des médicaments doivent être obligatoirement jointes aux ordonnances.
- Pour les médicaments sans vignettes une facture de la pharmacie doit être jointe.

Radiologie et Biologie :

- La facture ainsi qu'une copie des résultats des analyses ou du compte rendu (sous pli confidentiel) doivent être jointes à l'ordonnance médicale pour toute demande de remboursement.
- Un pli confidentiel du médecin prescripteur des analyses ou radios peut être demandé par le médecin conseil de la mutuelle.

Optique :

- L'ordonnance du médecin prescripteur et la facture de l'opticien sont à joindre à la feuille de soins.

Rééducation :

- L'entente préalable renseignée par le médecin prescripteur est exigée avant le début des séances de rééducations.
- Pour le remboursement, la facture et le calendrier des séances effectuées sont à joindre à la feuille de soins.

Dentaire :

- En cas de prothèses ou de traitement canaux, l'accord préalable renseigné sur la feuille de soins est obligatoire avant le début de traitement.
- La facture doit être jointe à la feuille de soins pour toute demande de remboursement.
- La radio-après soins est obligatoire en cas de prothèses ou de traitement canaux.

Maladie et Affection Longue Durée ALD et ALC :

- La déclaration de maladie chronique doit être renseignée par le médecin prescripteur et renouvelée tous les 6 mois.

Adresses Mails utiles

- Réclamation : contact@mupras.com
- Prise en charge : pec@mupras.com
- Adhésion et changement de statut : adhesion@mupras.com

La MUPRAS garantit le respect de la loi n° 09-08 relative à la protection des personnes physiques à l'égard du traitement des données à caractère personnel.

MUPRAS : Centre Allal Ben Abdellah - 6ème Etage Angle Rue Mohamed Fakir et Rue Allal Ben Abdellah - Quartier de l'Horloge Casablanca 20000 - Tél. : 05 22 20 45 45 (LG) - Fax : 05 22 22 78 18 - www.mupras.com



Déclaration de Maladie

M22- 0023607

149084

☒ Maladie

☐ Dentaire

☐ Optique

☐ Autres

Cadre réservé à l'adhérent (e)

Matricule : 06930 Société :
☐ Actif ☒ Pensionné(e) ☐ Autre :
 Nom & Prénom : IMEHLI Mohammed
 Date de naissance : 08-08-1961
 Adresse : 104 LAKRIMATE Rue 29 n° 16
 Ain CHOK - Casa
 Tél. : 0666247075 Total des frais engagés : 569,90 Dhs

Cadre réservé au Médecin

Cachet du médecin :



Date de consultation : / 261, Bd Abdelmoumen - Casablanca
 Nom et prénom du malade : MIAMAR Age : 60 an
 Lien de parenté : ☐ Lui-même ☒ Conjoint ☐ Enfant
 Nature de la maladie : Affection longue durée ou chronique : ☒ ALD ☐ ALC Pathologie : etc seing
 En cas d'accident préciser les causes et circonstances :
 Dans le cas où la maladie aurait un caractère confidentiel, communiquer les renseignements sous pli confidentiel à l'attention du médecin conseil de la Mutuelle.

J'atteste sur l'honneur l'exactitude des renseignements portés sur la présente déclaration. Je déclare avoir pris connaissance de la clause relative à la protection des données personnelles.

Fait à : Casablanca Le : 08/02/23
 Signature de l'adhérent(e) :

Autorisation CNDP N° : A-A-215 / 2019

RELEVÉ DES FRAIS ET HONORAIRES

Dates des Actes	Natures des Actes	Nombre et Coefficient	Montant détaillé des Honoraires	Cachet et signature du Médecin attestant le Paiement des Actes
05/01/23	C3		20000	09/02/23

EXECUTION DES ORDONNANCES

Cachet du Pharmacien ou du Fournisseur	Date	Montant de la Facture
PHARMACIE AL IMAM MALL Dr. MEDDAH Mourad Hay Lakemet, Rue 28, N°64 Casablanca Tél.: 05 22 21 33 13 GSM: 06 61 08 55 05	5/1/2023	69,90

ANALYSES - RADIOGRAPHIES

Cachet et signature du Laboratoire et du Radiologue	Date	Désignation des Coefficients	Montant des Honoraires
	05/01/23	Cche	09/02/23
	05/01/23	B206	20000

AUXILIAIRES MEDICAUX

Cachet et signature du Praticien	Date des Soins	Nombre				Montant détaillé des Honoraires
		AM	PC	IM	IV	

RELEVÉ DES FRAIS ET HONORAIRES

Le praticien est prié de préciser la dent traitée, l'acte pratiqué en indiquant la nature des soins.

Important :

Veuillez joindre les radiographies en cas de prothèses ou de traitement canalaires, ainsi que le bilan de l'ODF.

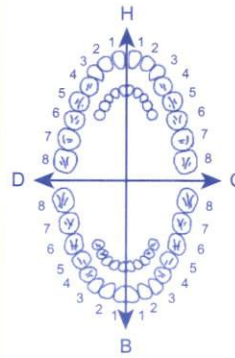
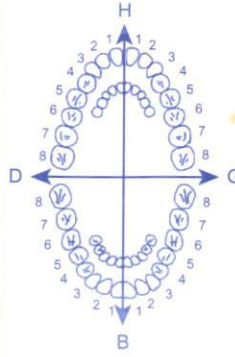
SOINS DENTAIRES	Dents Traitées	Nature des Soins	Coefficient																	
				COEFFICIENT DES TRAVAUX																
					MONTANTS DES SOINS															
					DEBUT D'EXECUTION															
					FIN D'EXECUTION															
O.D.F PROTHESES DENTAIRES	DETERMINATION DU COEFFICIENT MASTICATOIRE <table border="1"> <tr> <td colspan="2">H</td> </tr> <tr> <td>25533412</td> <td>21433552</td> </tr> <tr> <td>00000000</td> <td>00000000</td> </tr> <tr> <td colspan="2">G</td> </tr> <tr> <td>D</td> <td>G</td> </tr> <tr> <td>00000000</td> <td>00000000</td> </tr> <tr> <td>35533411</td> <td>11433553</td> </tr> <tr> <td colspan="2">B</td> </tr> </table>			H		25533412	21433552	00000000	00000000	G		D	G	00000000	00000000	35533411	11433553	B		COEFFICIENT DES TRAVAUX
H																				
25533412	21433552																			
00000000	00000000																			
G																				
D	G																			
00000000	00000000																			
35533411	11433553																			
B																				
	[Création, remont, adjonction] Fonctionnel, Thérapeutique, nécessaire à la profession			MONTANTS DES SOINS																

VISA ET CACHET DU PRATICIEN ATTESTANT LE DEVIS

VISA ET CACHET DU PRATICIEN ATTESTANT L'EXECUTION

Casablanca, le 05/01/2023

Le Docteur GHAZLI

Prie M. MIAMAR Henda

d'accepter l'expression de ses sentiments distingués et
lui présente suivant l'usage, sa note d'honoraires

Pour Frais de consultation
spécialisée + Echo

S'élevant à la somme de = 500,000 Dhs

الأستاذة/الاستاذ
Professeur Mahjoub GHAZLI
Gynécologie - Obstétrique
261, Bd Abdelmoumen - Casablanca
Tél: 0522 86 20 22

Dr Mahjoub Ghazli

Professeur de Gynécologie Obstétrique

Ex Enseignant à la faculté de Médecine à Casa

Diplômé des Universités de Paris

Ancien Résident du Collège des Hôpitaux de Paris

- Grossesses - Accouchement -
- Stérilité - PMA - FIV - Maladies des Seins
- Coelochirurgie - Chirurgie Vaginale
- Chirurgie des Cancers - Ménopause
- Colposcopie - Hysteroscopie

Casablanca, le..... في البيضاء

10 5 JAN. 2023

M^{re} MIAMAR Kouda

6990x3 19 Gynoflor ovule

1 ovule x 18j

PHARMACIE AL IMAN Maroc
Dr. MEDDAH Mourad
Hay Lakemet, Rue 28, N°64
Tél.: 05 22 21 33 13
GSM: 06 61 08 35 05

الأستاذ المحجوب غزلي
Professeur Mahjoub GHAZLI
Gynécologie - Obstétrique
261, Bd Abdelmoumen - Casablanca
Tél: 0522 86 20 22

الدكتور المحجوب غزلي بروفسور في أمراض النساء و التوليد

أستاذ سابق بكلية الطب بالبيضاء
حاصل على دبلوم جامعات باريس
طبيب سابق بمستشفيات باريس

- أمراض الحمل و الولادة
- العقم - المساعدة الطبية على الإنجاب
- التشخيص و الجراحة بالمنظار
- جراحة السرطان
- أمراض الثدي - سن اليأس

Distribué par: ZENITHPHARMA
96, Zone Industrielle Tassila Inezgane
Agadir-Maroc, Dr. M. EL BOUHADI,
Pharmacien Responsable
A.M.M N° 395/17DMP21/NRQ
P.V.: 69.90 DHS

261, شارع عبد المومن إقامة الأمل (قرب صيدلية لعلاج) طرامواي: محطة عبد المومن, محطة أنوال - الدار البيضاء

الهاتف: 05 22 86 20 22 - 06 46 14 36 04 المستعجلات: مصحة عبد المومن 06 61 90 90 60 / 06 61 90 90 61

261 Bd Abdelmoumen - Rés. Al Amal (à coté Pharmacie Laalaj) Tramway: T1 Station Abdelmoumen, T2 Station Anoual
Casablanca - Tél.: 0522 86 20 22 - 06 46 14 36 04 - E-mail: ghazligyneco@gmail.com

En cas d'urgence: Clinique Abdelmoumen: 06 61 90 90 60 - 06 61 90 90 61

Information destinée aux patients

Lisez attentivement la notice d'emballage avant d'utiliser le médicament. Ce médicament vous a été remis sur ordonnance médicale. Ne le remettez donc pas à d'autres personnes, même si elles semblent présenter les mêmes symptômes que vous. En effet, ce médicament pourrait nuire à leur santé. Conservez cette notice d'emballage pour pouvoir la relire plus tard si nécessaire.

Gynoflor® comprimés vaginaux

Qu'est-ce que Gynoflor et quand est-il utilisé?

Gynoflor est un médicament sous forme de comprimés, qui contient des principes actifs identiques à certaines substances se trouvant naturellement dans le corps. Gynoflor s'introduit dans le vagin, et est utilisé pour le traitement des pertes blanches (leucorrhée), lors de certaines infections vaginales et pour le rétablissement d'un milieu vaginal sain. L'utilisation de Gynoflor est également indiquée lors de troubles locaux post-ménopausiques (sécheresse vaginale, démangeaisons, brûlures, douleurs au cours des relations sexuelles) et comme médicament d'appoint lors d'une hormonothérapie de substitution.

Le vagin sain se trouve dans un état d'équilibre biologique, qui lui confère une résistance contre les agressions mécaniques et chimiques, i.e. le vagin dispose d'un mécanisme de défense naturel. La flore vaginale physiologique, qui contient en majeure partie des bactéries lactobacilles (p.ex. *Lactobacillus acidophilus*), est responsable pour cette fonction protectrice. Les bactéries lactobacilles forment de l'acide lactique et d'autres substances anti-infectieuses. Il en résulte ainsi dans le vagin un milieu acide qui empêche la croissance de germes pathogènes.

La flore vaginale physiologique risque d'être endommagée ou détruite avant tout dans les situations suivantes: traitement avec certains médicaments (p.ex. antibiotiques), déficit hormonal (p.ex. pendant ou après la ménopause), mesures d'hygiène inadéquates, infections locales ou maladies graves. Gynoflor contient ces bactéries lactobacilles et contribue ainsi à rétablir l'équilibre biologique du vagin.

Le mécanisme naturel de protection du vagin peut aussi disparaître en cas de fluctuation ou de déficit hormonal (surtout à partir d'un certain âge). Gynoflor contient de l'estriol comme deuxième principe actif. L'estriol est une hormone sexuelle féminine naturelle qui fait en sorte que l'épaisseur et l'irrigation sanguine de la muqueuse vaginale soient suffisantes et qu'une élasticité et une certaine humidité soient assurées. Ces facteurs sont importants pour permettre la survie des bactéries lactobacilles dans le vagin.

Le lactose, contenu dans les comprimés comme substance de remplissage, peut rapidement être transformé en acide lactique par les bactéries lactobacilles. La multiplication des germes ou leur recolonisation commence donc dès la première application du médicament.

Gynoflor doit être utilisé uniquement sur prescription du médecin.

Quand Gynoflor ne doit-il pas être utilisé?

Comme Gynoflor contient de l'estriol, une hormone de la famille des estrogènes, il ne doit pas être utilisé en cas de cancer de l'utérus, du vagin et du sein ainsi qu'en cas d'endométriose (présence de tissu endométrial en dehors de la cavité utérine).

Par ailleurs, Gynoflor ne doit pas être utilisé en cas d'inflammations vaginales, de réactions allergiques, de troubles de la circulation sanguine, d'origines inconnues, d'hypersensibilité à l'un des composants ou si vous venez de commencer la prise de contraceptifs hormonaux ou si vous venez de commencer la prise de vos premières règles. Votre médecin vous avisera.

Quelles sont les effets secondaires?

Gynoflor peut provoquer des effets secondaires, mais ceux-ci sont rares et généralement bénins.

a

o-
s
n.
e,
r-

t-
-
n
l-

—
—
—

r-
e
f-
ae
t-

Information destinée aux patients

Lisez attentivement la notice d'emballage avant d'utiliser le médicament. Ce médicament vous a été remis sur ordonnance médicale. Ne le remettez donc pas à d'autres personnes, même si elles semblent présenter les mêmes symptômes que vous. En effet, ce médicament pourrait nuire à leur santé. Conservez cette notice d'emballage pour pouvoir la relire plus tard si nécessaire.

Gynoflor® comprimés vaginaux

Qu'est-ce que Gynoflor et quand est-il utilisé?

Gynoflor est un médicament sous forme de comprimés, qui contient des principes actifs identiques à certaines substances se trouvant naturellement dans le corps. Gynoflor s'introduit dans le vagin, et est utilisé pour le traitement des pertes blanches (leucorrhée), lors de certaines infections vaginales et pour le rétablissement d'un milieu vaginal sain. L'utilisation de Gynoflor est également indiquée lors de troubles locaux post-ménopausiques (sécheresse vaginale, démangeaisons, brûlures, douleurs au cours des relations sexuelles) et comme médicament d'appoint lors d'une hormonothérapie de substitution.

Le vagin sain se trouve dans un état d'équilibre biologique, qui lui confère une résistance contre les agressions mécaniques et chimiques, i.e. le vagin dispose d'un mécanisme de défense naturel. La flore vaginale physiologique, qui contient en majeure partie des bactéries lactobacilles (p.ex. *Lactobacillus acidophilus*), est responsable pour cette fonction protectrice. Les bactéries lactobacilles forment de l'acide lactique et d'autres substances anti-infectieuses. Il en résulte ainsi dans le vagin un milieu acide qui empêche la croissance de germes pathogènes.

La flore vaginale physiologique risque d'être endommagée ou détruite avant tout dans les situations suivantes: traitement avec certains médicaments (p.ex. antibiotiques), déficit hormonal (p.ex. pendant ou après la ménopause), mesures d'hygiène inadéquates, infections locales ou maladies graves. Gynoflor contient ces bactéries lactobacilles et contribue ainsi à rétablir l'équilibre biologique du vagin.

Le mécanisme naturel de protection du vagin peut aussi disparaître en cas de fluctuation ou de déficit hormonal (surtout à partir d'un certain âge). Gynoflor contient de l'estriol comme deuxième principe actif. L'estriol est une hormone sexuelle féminine naturelle qui fait en sorte que l'épaisseur et l'irrigation sanguine de la muqueuse vaginale soient suffisantes et qu'une élasticité et une certaine humidité soient assurées. Ces facteurs sont importants pour permettre la survie des bactéries lactobacilles dans le vagin.

Le lactose, contenu dans les comprimés comme substance de remplissage, peut rapidement être transformé en acide lactique par les bactéries lactobacilles. La multiplication des germes ou leur recolonisation commence donc dès la première application du médicament.

Gynoflor doit être utilisé uniquement sur prescription du médecin.

Quand Gynoflor ne doit-il pas être utilisé?

Comme Gynoflor contient de l'estriol, une hormone de la famille des estrogènes, il ne doit pas être utilisé en cas de cancer de l'utérus, du vagin et du sein ainsi qu'en cas d'endométriose (présence de tissu endométrial en dehors de la cavité utérine).

Par ailleurs, Gynoflor ne doit pas être utilisé en cas d'inflammations vaginales, de réactions allergiques, de réactions de sensibilité d'origine inconnue, d'hypersensibilité à l'un des composants ou à l'un des excipients, ou en cas de l'apparition de leurs premières règles. Votre médecin vous informera de ces contre-indications.

Quelles sont les effets secondaires?

Gynoflor peut provoquer des effets secondaires, mais ceux-ci sont rares. Ils peuvent être de nature locale (brûlures, démangeaisons, douleurs au cours des relations sexuelles) ou générale (réactions allergiques, réactions de sensibilité d'origine inconnue, hypersensibilité à l'un des composants ou à l'un des excipients).



CENTRE DE PATHOLOGIE
IBN ZOHR

CENTRE DE PATHOLOGIE IBN ZOHR

Dr. Hind ALATAWNA

DEMANDE D'EXAMEN ANATOMO-CYTOPATHOLOGIQUE

Ordonnance du Docteur : PR. GHAZLI

Nom et prénom : MIAMAR Mr ☐ Mme ☒ Mlle ☐ ENF ☐

Age : 60 ans Handy

Référence :

Siège et nature du prélèvement : FCV

- Traitements éventuels :

Renseignements cliniques et paracliniques : 60 ans Dep

Feu & dépistage

Cytologie :

- Frottis de dépistage : Vagin ☐ Exocol ☐ Endocol ☐ Endomètre ☐

- Date des dernières règles :

Date : 05 JAN. 2023 Signature :

الأستاذة المحجوب غزالي
Professeur Mahjoub GHAZLI
Gynécologie - Obstétrique
361, Bd Abdelmoumen - Casablanca
Tél: 05 22 36 20 22

eur Mahjoub GHAZLI
e gynécologie Obstétrique
gynécologie, cancérologie, PMA

Echographie gynécologique

he doppler couleur énergie Samsung HS40
ervice le 23/06/2022

MIAMAR HOUDA

réalisé le :05//01/2023

MIAMAR HOUDA DOULEURS PELVIENNES

AT :

Utérus globuleux

Longueur du col et du corps : 69 mm

Largeur : 47mm

Contours : irréguliers

Myomètre homogène

Fibrome de 32mm x30mm fundique

Ovaires : droit RAS. Gauche : RAS

Douglas : pas d'Epanchement

USION :

me de 32mm x30mm

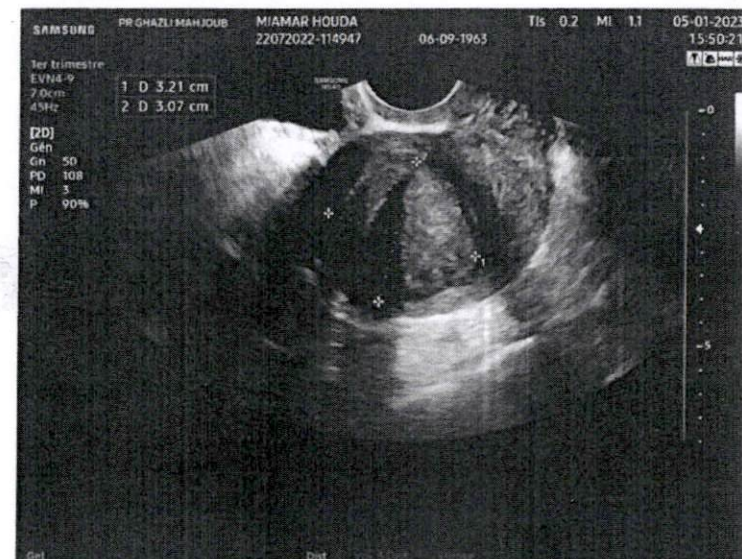

استاذ المصطفى
Professeur Mahjoub GHAZLI
Gynécologie - Obstétrique
261, Bd Abdalmoumen - Casablanca
Tel: 0522 86 20 22



مختبر التشريح الدقيق مولاي إدريس I

LABORATOIRE DE PATHOLOGIE MY IDRIS I^{er}

Oncologie & Diagnostic du Maroc

Dr. Latifa BADRE

Anatomocytologiste
Diplômée de la Faculté de
Médecine de STRASBOURG

Casablanca, le 05/01/2023

Nom & Prénom : MIAMAR HODA

N° d'examen : 2301C0006

Date réponse : 09/01/2023

FACTURE N° 23/00011

Nature du prélèvement	Cotation	Montant TTC
FCV de dépistage	B206	200,00 Dhs

Arrêtée la présente facture à la somme de Deux cents Dirhams

Mode règlement : Chèque

Signé : **Dr L. BADRE**

LABORATOIRE DE PATHOLOGIE
MY IDRIS I^{er}
86, Bd. My Idriss I (face à l'école Charles de Foucauld) Résidence Al Jawaher - Casablanca / 86
Tél: 0522 522 861 836 - 0522 522 861 829 - 0662 05 99 94

Casablanca, le 14/01/23

Nom & Prénom: Mme MIAMAR HODA
Laboratoire: Laboratoire MY DRISS I
Réf: 2301C0006

Prélevé et parvenu au laboratoire le: 05/01/23
Organe ou siège du prélèvement : col utérin
Renseignement(s) clinique(s): Age : 60 ans
FCU de dépistage

COMPTE RENDU ANATOMOPATHOLOGIQUE

Origine du prélèvement : frottis cervical

TECHNIQUE MONOCOUCHE

Qualité du frottis :
Optimale

Diagnostic descriptif :

1. Evaluation hormonale :

Atrophie

2. Microbiologie :

Fond inflammatoire sans agent mycélien ni parasitaire.

3. Modifications réactionnelles :

Desquamation en lambeaux épithéliaux, hyperchromatisme nucléaire, cellules en dyskératose

4. Cellules pavimenteuses :

Basales et petites basales normales ou dystrophiques réactionnelles

5. Cellules glandulaires :

Nombreuses, cylindriques normales.

Conclusion:

Frottis cervical atrophique et inflammatoire.

Absence de signe de dysplasie ou de néoplasie.

Dr L. LARAQUI

Pr. Laïla LARAQUI
ANATOMO-PATHOLOGIE
62, Boulevard Mohammed VI
Tél: 0522 86 18 36
Fax: 0522 86 18 37