

RECOMMANDATIONS IMPORTANTES A LIRE POUR ACTIVER LES REMBOURSEMENTS ET EVITER LES REJETS

Conditions générales :

- Le cadre réservé à l'adhérent doit être dûment renseigné.
- Le cadre réservé au médecin doit être renseigné par le praticien lui-même notamment la nature de la maladie.
- La validité de la feuille de soins est limitée à 3 mois à compter de la première consultation.
- L'entente préalable est exigée pour toute hospitalisation médicale, chirurgicale, soins dentaires spéciaux, extractions multiples, parodontie orthodontie, prothèses dentaires, prothèses auditives ou orthopédiques ainsi que pour tous les actes effectués en série.
- En cas d'accident, une déclaration précisant les causes et circonstances de l'accident est à joindre à la feuille de soins.

Pharmacie :

- Les vignettes des médicaments doivent être obligatoirement jointes aux ordonnances.
- Pour les médicaments sans vignettes une facture de la pharmacie doit être jointe.

Radiologie et Biologie :

- La facture ainsi qu'une copie des résultats des analyses ou du compte rendu (sous pli confidentiel) doivent être jointes à l'ordonnance médicale pour toute demande de remboursement.
- Un pli confidentiel du médecin prescripteur des analyses ou radios peut être demandé par le médecin conseil de la mutuelle.

Optique :

- L'ordonnance du médecin prescripteur et la facture de l'opticien sont à joindre à la feuille de soins.

Rééducation :

- L'entente préalable renseignée par le médecin prescripteur est exigée avant le début des séances de rééducations.
- Pour le remboursement, la facture et le calendrier des séances effectuées sont à joindre à la feuille de soins.

Dentaire :

- En cas de prothèses ou de traitement canalaires, l'accord préalable renseigné sur la feuille de soins est obligatoire avant le début de traitement.
- La facture doit être jointe à la feuille de soins pour toute demande de remboursement.
- La radio-après soins est obligatoire en cas de prothèses ou de traitement canalaires.

Maladie et Affection Longue Durée ALD et ALC :

- La déclaration de maladie chronique doit être renseignée par le médecin prescripteur et renouvelée tous les 6 mois.



Déclaration de Maladie

N° M21- 072095

☐ Maladie

☐ Dentaire

☐ Optique

☐ Autres

Cadre réservé à l'adhérent (e)

Matricule : 645 Société : 178546

☐ Actif ☐ Pensionné(e) ☐ Autre : ATouf EL ALIA

Nom & Prénom : ATouf EL ALIA

Date de naissance :

Adresse :

Tél. : Total des frais engagés : Dhs

Cadre réservé au Médecin

Cachet du médecin :

Docteur Abdelmoujib DOULEE
CARDIOLOGUE
4, Rue El Araâr (Ex. Gay Lussac)
4ème Sultan - Casablanca
Tél. 0522 48 37 91 / 63 50

Date de consultation : 18 Sept 2023

Nom et prénom du malade : NOUBABE EL ALIA Age : 13/6

Lien de parenté : ☐ Lui-même ☒ Conjoint ☐ Enfant

Nature de la maladie : Dyspnée / Allergie

En cas d'accident préciser les causes et circonstances :

Dans le cas où la maladie aurait un caractère confidentiel, communiquer les renseignements sous pli confidentiel à l'attention du médecin conseil de la Mutuelle.

J'atteste sur l'honneur l'exactitude des renseignements portés sur la présente déclaration. Je déclare avoir pris connaissance de la clause relative à la protection des données personnelles.

Fait à : Le : / /

Signature de l'adhérent(e) :

Autorisation CNDP N° : A-A-215 / 2019

Adresses Mails utiles

- ☐ Réclamation : contact@mupras.com
- ☐ Prise en charge : pec@mupras.com
- ☐ Adhésion et changement de statut : adhesion@mupras.com

La MUPRAS garantit le respect de la loi n° 09-08 relative à la protection des personnes physiques à l'égard du traitement des données à caractère personnel.

MUPRAS : Centre Allal Ben Abdellah - 6ème Etage Angle Rue Mohamed Fakir et Rue Allal Ben Abdellah - Quartier de l'Horloge
Casablanca 20000 - Tél. : 05 22 20 45 45 (LG) - Fax : 05 22 22 78 18 - www.mupras.com

RELEVÉ DES FRAIS ET HONORAIRES

Dates des Actes	Natures des Actes	Nombre et Coefficient	Montant détaillé des Honoraires	Cachet et signature du Médecin attestant le Paiement des Actes
18 Sept 2023	ECG		250,00	<p>Dr. Abdelmouh DOUËL</p> <p>14, Rue El Araân (Ex. Gay Lussar)</p> <p>Mers Sultan - Casablanca</p> <p>Tél: 0522 46 27 91 / 43 50</p> <p>CARDIOLOGUE</p>
18 Sept 2023			1100,00	

EXECUTION DES ORDONNANCES

Cachet du Pharmacien ou du Fournisseur

Date

Montant de la Facture

18/9/23

260,00

ANALYSES - RADIOGRAPHIES

Cachet et signature du Laboratoire et du Radiologue

Date

Désignation des Coefficients

Montant des Honoraires

AUXILIAIRES MEDICAUX

Cachet et signature du Praticien

Date des Soins

Nombre

AM

PC

IM

IV

Montant détaillé des Honoraires

RELEVÉ DES FRAIS ET HONORAIRES

Le praticien est prié de préciser la dent traitée, l'acte pratiqué en indiquant la nature des soins.

Important :

Veuillez joindre les radiographies en cas de prothèses ou de traitement canaux, ainsi que le bilan de l'ODF.

SOINS DENTAIRES

Dents
Traitées

Nature des
Soins

Coefficient

COEFFICIENT
DES TRAVAUX

MONTANTS
DES SOINS

DEBUT
D'EXECUTION

FIN
D'EXECUTION

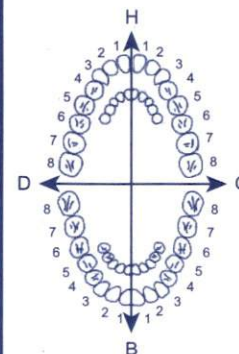

O.D.F. PROTHESES DENTAIRES

DETERMINATION DU COEFFICIENT MASTICATOIRE

H

25533412 21433552

00000000 00000000

D G

00000000 00000000

35533411 11433553

B

(Création, remont, adjonction)

Fonctionnel, Thérapeutique, nécessaire à la profession

COEFFICIENT
DES TRAVAUX

MONTANTS
DES SOINS

DATE DU
DEVIS

DATE DE
L'EXECUTION

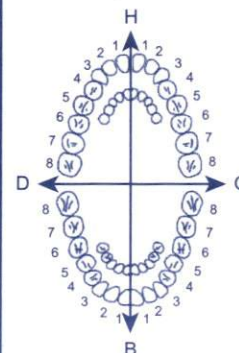

VISA ET CACHET DU PRATICIEN ATTESTANT LE DEVIS

VISA ET CACHET DU PRATICIEN ATTESTANT L'EXECUTION

DR Abdelmoujib DOUIEB
CARDIOLOGUE

- Diplômé de l'université de LYON
- Diplômé en Echographie et Doppler Cardiaque
- Ancien Medecin au CHUV de Lausanne
- Ancien Membre associé de la Société Française de Cardiologie

Casablanca le : 18.09.2023

Mourabe el alia

18500

Presc 26 - 26000 - 26000 - 26000 - 26000

Nazair : 1 appl par jour pdt 15 j

7500

26000

Docteur Abdelmoujib DOUIEB
CARDIOLOGUE
94, Rue El Araâr (Ex. Gay Lussat)
Mers Sultan - Casablanca
Tél: 0522 48 37 91 / 83 58

PHARMACIE AL AMANA
Mme Sami Samira
Docteur en Pharmacie
13 Rue Amal Beausejou
Casablanca Tél: 05 22 39 09 70

2 mois

Cabinet Dr Abdelmoujib DOUIEB
94 Rue AL ARAAR (Entre Rondpoint Mersultan et Alpha 55) Casablanca
Tél : 0522.48.37.91 – 0522 486358 SUR RDV
Urgences de nuit : clinique franceville

NAZAIR® 50µg /dose
Suspension pour pulvérisation nasale
Propionate de fluticasone

LOT: CA20263
PER: 03/2024
PPV: 75 DH 00

Cipla
Etiquette

Avant de prendre ce médicament,
sur votre traitement et votre maladie.
En cas de doute, demandez plus
d'informations à votre pharmacien.
Lisez attentivement le mode
d'emploi et le prospectus en
cas de besoin de la lire.

Pulvérisation nasale.

Contient 1 flacon pulvérisateur avec pompe

..... 50,30 µg
..... 50 µg
..... cristalline et carboxyméthylcellulose
..... 80, alcool phényléthylique, eau

2. DANS QUEL CAS NE PAS UTILISER CE MÉDICAMENT :

Indications :
Ce médicament contient un corticoïde. Il s'administre par voie nasale.
C'est un médicament anti-inflammatoire indiqué :
• en traitement de la rhinite allergique chez l'adulte et l'enfant de plus de 12 ans et
uniquement en traitement de la rhinite allergique saisonnière (rhume des foins) chez
l'enfant de 4 à 12 ans.

• pour soulager les symptômes liés à la présence de polypes dans les fosses nasales
chez l'adulte.

3. DANS QUEL CAS NE PAS UTILISER CE MÉDICAMENT :

Contre indications :

**Ne prenez jamais NAZAIR® 50µg/dose, suspension pour pulvérisation nasale
dans les cas suivants :**

- allergie à l'un des composants,
- trouble de la coagulation sanguine avec en particulier saignements de nez,
- en cas d'infection herpétique nasale, buccale, orale ou oculaire.

EN CAS DE DOUTE, IL EST INDISPENSABLE DE DEMANDER L'AVIS DE VOTRE
MEDECIN OU DE VOTRE PHARMACIEN.

Faites attention avec NAZAIR® 50µg/dose, suspension pour pulvérisation nasale.

Mises en garde spéciales :

En cas de surinfection (mouche purulente), de fièvre ou d'infection
broncho-pulmonaire concomitante, **prévenir votre médecin.**

Ce produit n'est pas recommandé chez les patients ayant subi récemment une
intervention chirurgicale ou un traumatisme au niveau du nez, tant que la guérison
n'est pas complète.

Précautions d'emploi :

Ce médicament est un traitement régulier et continu. Son efficacité sur les
symptômes ne peut apparaître que plusieurs jours après le début du traitement.

Pour que ce médicament soit actif, les fosses nasales doivent être libres.

Il convient par conséquent de se moucher avant l'instillation du produit.

Si l'obstruction nasale (sensation de nez bouché) persiste malgré la mise en route du
traitement, consultez votre médecin afin qu'il réévalue le traitement.

En cas de traitement prolongé, un examen détaillé de la muqueuse nasale doit être
réalisé.

Excipients à effet notoire : En raison de la présence du chlorure de benzalkonium,
ce médicament peut provoquer une gêne respiratoire.

EN CAS DE DOUTE, NE PAS HESITER A DEMANDER L'AVIS DE VOTRE
MEDECIN OU DE VOTRE PHARMACIEN.

Interactions médicamenteuses et autres interactions :

Si vous prenez ou avez pris récemment un autre médicament, y compris un
médicament obtenu sans ordonnance, parlez-en à votre médecin ou à votre
pharmacien.

Sportifs

Attention cette spécialité contient un principe actif qui peut donner une
positive des tests pratiqués lors des contrôles antidopage.

Grossesse-allaitement :

Ce médicament ne sera utilisé pendant la grossesse et l'allaitement que sur avis
du médecin.

Si vous découvrez que vous êtes enceinte ou que vous allaitez, consultez votre
médecin car lui seul peut juger de la nécessité de continuer le traitement.
Demandez conseil à votre médecin ou à votre pharmacien.

Conduite de véhicules et utilisation de machines :

Il est peu probable que NAZAIR® 50µg/dose provoque des effets sur l'aptitude à
conduire des véhicules ou à utiliser des machines.

4. COMMENT UTILISER CE MÉDICAMENT :

Posologie :

• Rhinite allergique :

Adulte et enfant de plus de 12 ans : 200 µg par jour, matin et soir.
Narine 1 fois par jour le matin.

La posologie maximale est de 2 pulvérisations par narine.

Enfant de 4 à 12 ans : en traitement de la rhinite allergique saisonnière :
uniquement : 100 µg par jour soit 1 pulvérisation par narine le matin.

La posologie maximale est de 1 pulvérisation par narine.

La mise en route et la durée du traitement.

• Polyposse nasosinusienne :

Traitement d'attaque : 400 µg par jour, soit 200 µg par narine, 2 fois par jour, matin et soir.

Une fois le contrôle des symptômes obtenu, traitement d'entretien : 200 µg par jour, soit 100 µg par narine, une fois par jour le matin.

Dans tous les cas il convient de toujours consulter votre médecin.

En cas de persistance des troubles ne pas arrêter le traitement sans avis de votre
médecin.

DANS TOUS LES CAS SE CONFORMER A VOTRE MEDECIN.

Mode et voie d'administration :

Voie nasale.

• Mouchez-vous doucement pour assécher les fosses nasales.

• Agitez doucement le flacon.

• Retirez le capuchon protecteur de l'applicateur.

• Bouchez une narine, penchez légèrement la tête en arrière, insérez doucement l'applicateur dans la narine de haut en bas sur la collerette pour libérer la narine avant de répéter l'opération pour l'autre narine.

• Répétez l'opération pour l'autre narine.

• Essayez l'applicateur nasal et remettez-le dans son emballage.

Lors de la toute première utilisation du produit, il est recommandé de pulvériser dans la narine de haut en bas sur la collerette avec l'index et le majeur, le pouce.

Pressez jusqu'à obtention d'une fine pluie de produit.

Fréquence d'administration :

DANS TOUS LES CAS, SE CONFORMER A VOTRE MEDECIN.

Durée de traitement :

DANS TOUS LES CAS, SE CONFORMER A VOTRE MEDECIN.

Ne pas augmenter ou diminuer la dose sans avis de votre pharmacien.

Nettoyage

NAZAIR 50 µg/dose doit être nettoyé au minimum une fois par semaine.

Procéder comme suit :

1. Détacher le pulvérisateur du flacon.
2. Laver le pulvérisateur et l'obturateur dans l'eau en excès, laisser sécher dans un endroit aéré.
3. Replacer le pulvérisateur et l'obturateur.
4. Si le pulvérisateur est bouché, le retirer et le nettoyer.

SAFLU® 50, 125 et 250

Suspension pour inhalation.

Fluticasone + Salmétérol

Veuillez lire attentivement l'intégralité de cette notice avant d'utiliser ce médicament.

Gardez cette notice.

LOT: GB21629
PER: 08/2024
PPV: 185 DH 00

Cipla
Etiquette In

Bien agiter avant chaque utilisation

de longue durée d'action. Les bronchodilatateurs aident à garder les bronches ouvertes. Cela permet de faciliter l'entrée et la sortie de l'air dans les poumons. L'effet dure au moins 12 heures. Le propionate de fluticasone est un corticoïde qui diminue l'inflammation et l'irritation dans les poumons.

2. DANS QUEL(S) CAS UTILISER CE MÉDICAMENT :

Indications :
Votre médecin vous a prescrit ce médicament pour aider à prévenir certains troubles respiratoires tels que l'asthme. Vous devez utiliser SAFLU tous les jours comme indiqué par votre médecin.

Cela permettra de contrôler correctement votre asthme. SAFLU permet d'éviter la survenue d'essoufflement et de sifflement. Il n'agit pas lorsque vous avez déjà un essoufflement ou un sifflement. Dans ces cas, vous devez utiliser votre médicament bronchodilatateur dit « de secours » d'action rapide et de courte durée, comme le salbutamol.

3. DANS QUEL(S) CAS NE PAS UTILISER CE MÉDICAMENT :

Contre-indications :

Ne prenez jamais SAFLU si :
• Vous êtes allergique au xinafoate de salmétérol, au propionate de fluticasone ou à l'autre constituant de ce médicament le norflurane (HFA 134a).
EN CAS DE DOUTE, IL EST INDISPENSABLE DE DEMANDER L'AVIS DE VOTRE MÉDECIN OU DE VOTRE PHARMACIEN.

Précautions d'emploi : mises en garde spéciales :

Votre médecin surveillera plus attentivement votre traitement si vous avez des problèmes médicaux tels que :

- Une maladie du cœur, y compris un rythme cardiaque irrégulier ou trop rapide.
- Une hyperactivité de la thyroïde.
- Une pression artérielle élevée.
- Du diabète (SAFLU peut augmenter le taux de sucre dans votre sang).
- Un faible taux de potassium dans votre sang.

Si vous utilisez SAFLU pour le traitement de votre asthme, votre médecin vous aidera à vérifier régulièrement votre état clinique.

Si votre asthme ou votre essoufflement s'aggrave, consultez votre médecin immédiatement.

Si vous entendez des sifflements bronchiques plus importants, si vous vous sentez plus souvent oppressé au niveau de la poitrine ou si vous avez plus souvent besoin d'utiliser votre traitement bronchodilatateur de secours, continuez à utiliser SAFLU sans augmenter le nombre de bouffées de SAFLU. Votre état respiratoire pourrait s'aggraver et vous pourriez alors être davantage malade. Dans ce cas, consultez votre médecin, car il se peut que vous ayez besoin d'un traitement supplémentaire.

Instructions d'utilisation

Votre médecin, votre infirmier (ère) ou votre pharmacien devront vous montrer comment utiliser votre dispositif d'inhalation. Ils vérifieront comment vous l'utilisez à chaque visite. Ne pas utiliser SAFLU correctement ou comme vous l'a prescrit votre médecin pourrait limiter son efficacité pour traiter votre asthme.

- Le médicament est contenu dans une cartouche pressurisée insérée dans un applicateur en plastique muni d'un embout buccal.

Vérification du fonctionnement du dispositif :

Lorsque vous utilisez le dispositif pour la première fois, testez son bon fonctionnement. Retirez le capuchon de l'embout buccal en pressant doucement les côtés, entre le pouce et l'index et tirez-le.

Afin de s'assurer qu'il fonctionne, agitez le bien, éloignez l'embout buccal de vous et appuyez sur la cartouche pour libérer une bouffée dans l'air. Répétez ces étapes, en agitant bien le dispositif avant de libérer chaque bouffée. Si vous n'avez pas utilisé votre dispositif depuis une semaine ou plus, libérez deux bouffées de préférence dans l'air.

Utilisation du dispositif :

Il est important de commencer à respirer le plus lentement possible juste avant d'utiliser le dispositif :

1. Tenez vous debout ou assis quand vous utilisez votre dispositif.
2. Retirez le capuchon de l'embout buccal. Vérifiez l'intérieur et l'extérieur de l'embout buccal afin de vous assurer que celui-ci est propre et ne contient pas de corps étranger.
3. Agitez l'appareil 4 à 5 fois afin d'éliminer tout corps étranger et d'assurer le mélange des composants de la suspension contenue dans le flacon.
4. Tenez l'appareil bien à la verticale en plaçant le pouce à la base, sous l'embout buccal. Expirez autant que vous le pouvez.
5. Placez l'embout buccal dans votre bouche entre les dents. Fermez les lèvres autour. Ne mordez pas l'embout buccal.

6. Inspirez par la bouche. Juste après avoir commencé à inspirer à travers le dispositif, appuyez fermement vers le bas sur le haut de l'appareil pour libérer une bouffée de médicament, tout en inspirant régulièrement et profondément.

7. Pendant que vous reprenez votre respiration, retirez le dispositif de votre bouche et vos doigts du haut de l'appareil. Continuez à retenir votre respiration durant quelques secondes, autant que vous le pouvez.

8. Attendez environ 30 secondes avant une nouvelle inhalation puis répétez les étapes 3 à 7.
9. Après, rincez votre bouche à l'eau en la recrachant. Ceci permettra d'éviter l'apparition d'une candidose ou d'une voix rauque.

10. Après utilisation, remettez toujours immédiatement

peut vous prescrire un traitement supplémentaire par corticostéroïdes (tel que la prednisolone). Si vous avez d'autres questions sur l'utilisation de ce dispositif, demandez plus d'informations à votre médecin ou à votre pharmacien.

EFFETS NON SOUHAITÉS OU GÉNÉRANTS :

Comme tous les médicaments, SAFLU peut provoquer des effets indésirables, mais ils ne surviennent pas systématiquement chez tout le monde.

Afin de prévenir l'apparition d'effets indésirables, votre médecin vous prescrira la dose la plus faible possible contrôlant votre asthme.

Réactions allergiques : vous pouvez constater que votre essoufflement s'aggrave subitement après avoir utilisé SAFLU. Vous pouvez percevoir des sifflements bronchiques et tousser. Vous pouvez également ressentir des démangeaisons et remarquer un gonflement (généralement au niveau du visage, des lèvres, de la langue ou de la gorge). Si vous ressentez ces symptômes ou s'ils apparaissent subitement après avoir utilisé SAFLU, parlez-en à votre médecin immédiatement. Les réactions allergiques à SAFLU sont très rares (elles affectent moins de 1 personne sur 10000).

Les autres effets indésirables sont décrits ci-dessous : Effets très fréquents (affectent plus d'une personne sur 10) :

• Maux de tête diminuant généralement à la poursuite du traitement.

• Une augmentation du nombre de rhumes a été rapportée chez les patients atteints de bronchopneumopathie chronique obstructive (BPCO) traitée par l'association salmétérol / fluticasone.

Effets fréquents (affectent moins de 1 personne sur 10) :

• Candidose de la bouche et de la gorge (parfois douloureuse). Également langue et gorge irritées, et voix rauque. Rincez votre bouche avec de l'eau et la cracher immédiatement après chaque prise pour empêcher d'éviter ces effets. Votre médecin peut vous prescrire un traitement antifongique pour soigner la candidose.

• Douleurs et inflammations des articulations, douleurs musculaires.

• Crampes musculaires.

Les effets indésirables suivants ont également été rapportés avec l'association salmétérol / fluticasone chez des patients atteints de Broncho-Pneumopathie Chronique Obstructive (BPCO) :

• Pneumonie et bronchite (infection respiratoire). Informez votre médecin si vous ressentez l'un des symptômes suivants : quantité des crachats augmentée, modification de la coloration des crachats, fièvre, frissons, augmentation de la toux, augmentation de la gêne respiratoire.

• Ecchymoses (bleus sur la peau) et fractures.

• Inflammation des sinus (sensation de tension ou de pesanteur au niveau de la face, des joues et derrière les yeux, parfois accompagnée d'une douleur pulsatile).

• Diminution de la quantité de potassium dans votre sang (qui peut se manifester par des palpitations, une faiblesse musculaire, des crampes).

Effets peu fréquents (affectent moins de 1 personne sur 100) :

• Augmentations du taux de sucre (glucose) dans votre sang (hyperglycémie). Si vous avez du diabète, des contrôles plus fréquents de votre taux de sucre dans le sang et un ajustement possible de votre traitement antidiabétique peuvent être nécessaires.

• Cataracte (opacification du cristallin de l'œil provoquant généralement une gêne visuelle).

• Accélération rapide du rythme cardiaque (tachycardie).

• Tremblements et rythme cardiaque rapide ou irrégulier (palpitations). Cela est généralement sans gravité et diminue à la poursuite du traitement.

ECG

Cabinet d'explorations cardio-vasculaires Docteur Abdelmoujib DOUIEB
94 Rue Al Araar Rondpoint Mersultan - Casablanca - Tél : 0522483791 - 0522486358
NOM: MOURABE EL ALIA ID : Sexe : Age : Date Test : 18-09-2023 11:40
Médecin Référent: Docteur Abdelmoujib DOUIEB

10mm/mV 25mm/s

Filtre Principal: On Filtre ADS: On

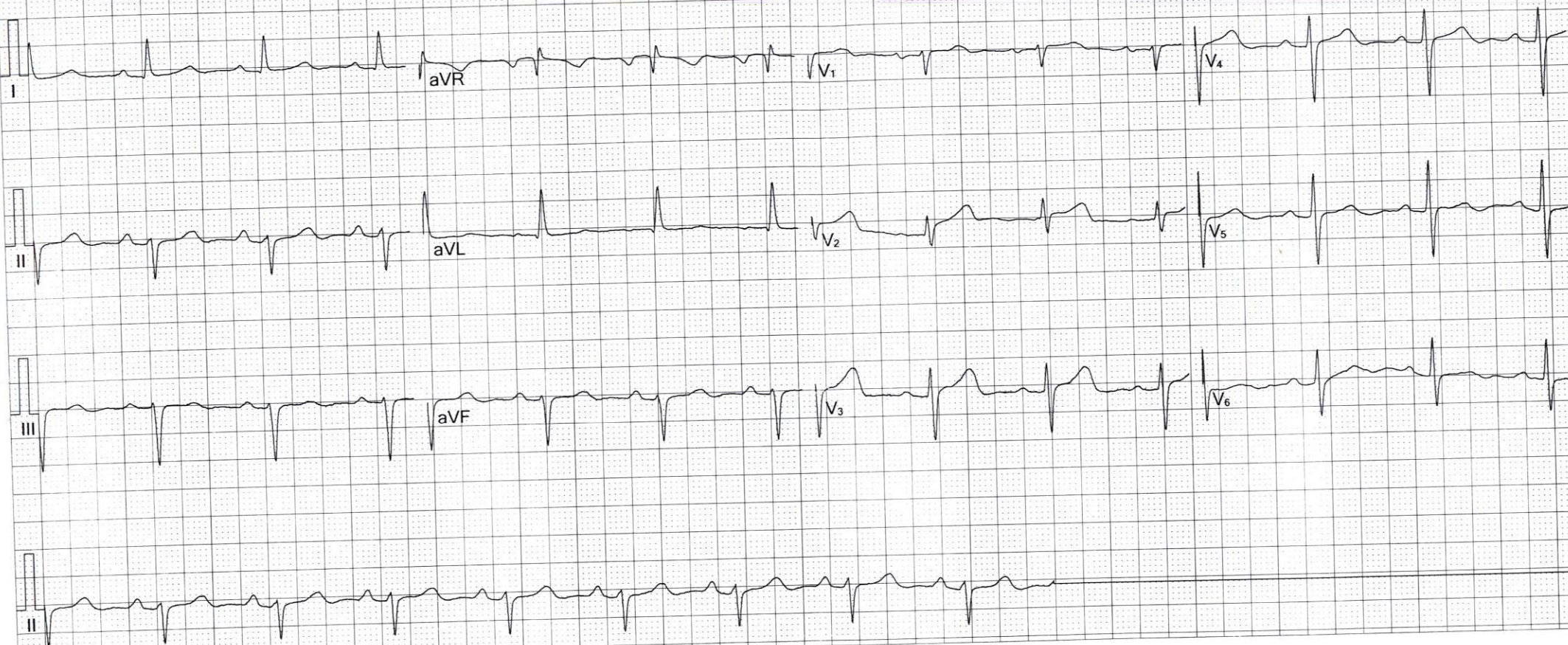

Suggestion :

Fréquence :	1000 Hz	Intervalle QT :	404 ms
Durée Ech.:	7 s	Intervalle QTc :	445 ms
FC :	73 bpm	Axe P :	74.2°
Durée P :	99 ms	Axe QRS :	-53.0°
Durée QRS :	88 ms	Axe T :	55.1°
Durée T :	286 ms	RV5/SV1:	0.86/0.35mV
Interval.PQ :	194 ms	RV5+SV1:	1.22mV

Docteur Abdelmoujib DOUIEB
CARDIOLOGUE
Rue Al Araar - Casablanca
Mersultan - Casablanca

Signature Médecin: