RECOMMANDATIONS IMPORTANTES A LIRE POUR ACTIVER LES REMBOURSEMENTS ET EVITER LES REJETS

Conditions générales :

- Le cadre réservé à l'adhérent doit être dûment renseigné.
- Le cadre réservé au médecin doit être renseigné par le praticien lui-même notamment la nature de la maladie.
- La validité de la feuille de soins est limitée à 3 mois à compter de la première consultation.
- L'entente préalable est exigée pour toute hospitalisation médicale, chirurgicale, soins dentaires spéciaux, extractions multiples, parodontie orthodontie, prothèses dentaires, prothèses auditives ou orthopédiques ainsi que pour tous les actes effectués en série.
- En cas d'accident, une déclaration précisant les causes et circonstances de l'accident est à joindre à la feuille de soins.

Pharmacie :

- Les vignettes des médicaments doivent être obligatoirement jointes aux ordonnances.
- Pour les médicaments sans vignettes une facture de la pharmacie doit être jointe.

Radiologie et Biologie :

- La facture ainsi qu'une copie des résultats des analyses ou du compte rendu (sous pli confidentiel) doivent être jointes à l'ordonnance médicale pour toute demande de remboursement.
- Un pli confidentiel du médecin prescripteur des analyses ou radios peut être demandé par le médecin conseil de la mutuelle.

Optique :

- L'ordonnance du médecin prescripteur et la facture de l'opticien sont à joindre à la feuille de soins.

Rééducation :

- L'entente préalable renseignée par le médecin prescripteur est exigée avant le début des séances de rééducations.
- Pour le remboursement, la facture et le calendrier des séances effectuées sont à joindre à la feuille de soins.

Dentaire :

- En cas de prothèses ou de traitement canalaires, l'accord préalable renseigné sur la feuille de soins est obligatoire avant le début de traitement.
- La facture doit être jointe à la feuille de soins pour toute demande de remboursement.
- La radio-après soins est obligatoire en cas de prothèses ou de traitement canalaires.

Maladie et Affection Longue Durée ALD et ALC :

- La déclaration de maladie chronique doit être renseignée par le médecin prescripteur et renouvelée tous les 6 mois.

Adresses Mails utiles

- Réclamation : contact@mupras.com
- Prise en charge : pec@mupras.com
- Adhésion et changement de statut : adhesion@mupras.com

La MUPRAS garantit le respect de la loi n° 09-08 relative à la protection des personnes physiques à l'égard du traitement des données à caractère personnel.

MUPRAS : Centre Allal Ben Abdellah - 6ème Etage Angle Rue Mohamed Fakir et Rue Allal Ben Abdellah - Quartier de l'Horloge Casablanca 20000 - Tél. : 05 22 20 45 45 (LG) - Fax : 05 22 22 78 18 - www.mupras.com

Autorisation CNDP N° : A-A-215/2019

MUPRAS
Mutuelle de Prévoyance & d'Actions Sociales de Royal Air Maroc

Déclaration de Maladie

№ W21-774303

☒ Maladie ☐ Dentaire ☐ Optique ☐ Autres

Cadre réservé à l'adhérent (e)

Matricule : 1537 Société : RAM

☐ Actif ☒ Pensionné(e) ☐ Autre :

Nom & Prénom : HOUBAN MOHAMED

Date de naissance : 16.06.50

Adresse : BD. TAHA HOUSSIN, RUE 61 Nº 3 NADOR

Tél. : 0661089117 Total des frais engagés : 150,00 Dhs

180624

Cadre réservé au Médecin

Cachet du médecin : Docteur DOUHAI Mohamed Spécialiste des maladies du Coeur & vaisseaux Rue Molay Rachid N° 73 - Nador Tél: 05 36 60 09 12 Gsm: 06 61 71 67 37 INP 081091548

Date de consultation : 4/10/2023

Nom et prénom du malade : HOUBAN MOHAMED Age : 73ANS

Lien de parenté : ☒ Lui-même ☐ Conjoint ☐ Enfant

Nature de la maladie : DM

En cas d'accident préciser les causes et circonstances : —

Dans le cas où la maladie aurait un caractère confidentiel, communiquer les renseignements sous pli confidentiel à l'attention du médecin conseil de la Mutuelle.

MUPRAS 30 OCT. 2023 ACCUEIL L. BOUZAKHANE

J'atteste sur l'honneur l'exactitude des renseignements portés sur la présente déclaration. Je déclare avoir pris connaissance de la clause relative à la protection des données personnelles.

Fait à : NADOR Le : 04 / 10 / 2023

Signature de l'adhérent(e) :

RELEVE DES FRAIS ET HONORAIRES

Dates des Actes	Natures des Actes	Nombre et Cœfficient	Montant détaillé des Honoraires	Cachet attest
4/10/2023	BCG	1	300 DH	

INP : 081091548

Docteur DOUHRI Mohamed
Médecin Spécialiste des maladies
Médecine de vieillissement
Mont Kebibat N° 73 - Nador
Tel : 05 36 60 71 47 37
INP : 081091548

EXECUTION DES ORDONNANCES

Cachet du Pharmacien ou du Fournisseur	Date	Montant de la Facture
Pharmacie Babel Bd. Taha Hcien, 65 - NADOR INP : 082013558 Tél: 05 36 60 [illegible]	04/10/2023	1201,20 DH

ANALYSES - RADIOGRAPHIES

Cachet et signature du Laboratoire et du Radiologue	Date	Désignation des Cœfficients	Montant des Honoraires

AUXILIAIRES MEDICAUX

Cachet et signature du Particien	Date des Soins	Nombre				Montant détaillé des Honoraires
		A M	P C	I M	I V	

RELEVE DES FRAIS ET HONORAIRES

Le praticien est prié de préciser la dent traitée, l'acte pratiqué en indiquant la nature des soins.

Important :
Veuillez joindre les radiographies en cas de prothèses ou de traitement canalaires, ainsi que le bilan de l'ODF.

SOINS DENTAIRES	Dents Traitées	Nature des Soins	Cœfficient

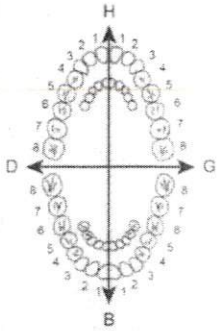

INP : | | | | | | | | | |

CŒFFICIENT DES TRAVAUX

MONTANTS DES SOINS

DEBUT D'EXECUTION

FIN D'EXECUTION

O.D.F PROTHESES DENTAIRES	DETERMINATION DU CŒFFICIENT MASTICATOIRE
	H: 25533412 / 31433552; 00000000 / 00000000 D / G 00000000 / 00000000; 35533411 / 11433553 B
	(Création, remont, adjonction) Fonctionnel, Thérapeutique, nécessaire à la profession

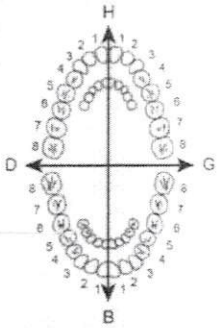

CŒFFICIENT DES TRAVAUX

MONTANTS DES SOINS

DATE DU DEVIS

DATE DE L'EXECUTION

VISA ET CACHET DU PRATICIEN ATTESTANT LE DEVIS

VISA ET CACHET DU PRATICIEN ATTESTANT L'EXECUTION

Docteur DOUHRI Mohamed

Spécialiste des Maladies
du Coeur et des Vaisseaux
Hypertension Artérielle
Echo Cardiographie Doppler
Diplômé de la Faculté de Medecine
de Rabat et Casa blanca

- *Echodoppler Cardiaque Couleur*
- *Exploration Vosculaire*
- *Echodoppler Transcranien*
- *Holter Rythmique*
- *Holter Tensionnel*

الدكتور الدهري محمد

إختصاصي في أمراض القلب والشرايين
والضغط الدموي التشخيص بالصدى
خريج كلية الطب بالرباط والدار البيضاء

التشخيص بالصدى
إستكشاف الأوعية الدموية
صدى دوبلر عبر الجمجمة
إيقاع هولتر
هولتر ضغط الدم

ORDONNANCE

Nom : HOUBAN Mohamed

153,20x2 ARMOPASS - DUO 75 mg

58,10x3 Cardensiel 5 1M

171,00x3 NOCOLUO 1M

41,50x3 IMOYAN RZ 5 1V

1201,20

Pharmacie Babel
Bd. Taha Hcine N°15 - NADOR
INPE: 082013558 - Tél: 05.36.60.35.44

Docteur DOUHRI Mohamed
Spécialiste des maladies
du Coeur & vaisseaux
Rue Molay Rachid N° 73 - Nador
05 36 60 00 12 Gsm: 06 61 71 67 37
INP 081091548

Nador, Le: 4/10/2023

شارع مولاي رشيد رقم 73 قرب قيسارية الذهب وقنصلية إسبانيا الناظور (عمارة الشيخاوي) الهاتف : 12 00 60 36 05 المحمول : 37 67 71 61 06
Rue Molay Rachid N° 73 a coté de Kissaria d'or & Consulat Espagne (App.Chikhaoui) - Nador - Tél:05 36 60 00 12 - Gsm: 06 61 71 67 37

[illegible] حدوث نزيف في الجهاز الهضمي أو تلفه.
[illegible] هدروجين 6 فوسفات الجلوكوز، أو نقص G6PD، بسبب خطر [illegible] الدم (خلايا الدم الحمراء في الدم بكميات صغيرة).

خلال استعمال هيموبس ديو:

- يجب إخبار طبيبك:
- إذا تم التخطيط لعملية جراحية (بما في ذلك الأسنان).
- إذا كان لديك آلام في المعدة أو آلام في البطن، أو إذا كان لديك نزيف في المعدة أو الأمعاء (براز أحمر أو أسود).
- يجب أيضا إخبار طبيبك فورا إذا كان لديك مرض (يسمى الفرفرية القليلة الصفيحات الخثارية أو TTP) يشمل الحمى وكدمات تحت الجلد قد تظهر كنقاط صغيرة حمراء، قد يصاحبها التعب الشديد غير المبرر و الارتباك واصفرار الجلد أو العينين (اليرقان) (انظر الفقرة 4).
- إذا نزفت أو جرحت نفسك، واستغرق توقف النزيف وقتا أطول من المعتاد. ويرتبط هذا بطريقة عمل دوائك الذي يمنع تشكيل جلطات الدم. في حالة الجروح والإصابات (على سبيل المثال في الحلاقة)، فإنك لن تلاحظ شيئا غير اعتيادي. ومع ذلك، إذا تسبب لك هذا النزيف بقلق، يجب عليك الاتصال بطبيبك على الفور (انظر الفقرة 4).
- قد يطلب منك طبيبك إجراء اختبارات الدم.

الأطفال والمراهقون

هيموبس ديو ليس موجها للأطفال أو المراهقين تحت سن 18 سنة. هناك احتمال وجود صلة بين حامض أسيتيل الساليسيليك وحدوث متلازمة راي عندما تتسبب أدوية تحتوي على حمض أسيتيل الساليسيليك لدى الأطفال والمراهقين بعدوى فيروسية. متلازمة راي هو مرض نادر جدا يمكن أن يكون مهددا للحياة.

تناول أدوية أخرى

أخبر طبيبك أو الصيدلي إذا كنت تأخذ، قد أخذت مؤخرا أو قد تأخذ أي دواء آخر.
بعض الأدوية قد تؤثر على استخدام **هيموبس ديو** أو العكس بالعكس.
يجب أن تعلم طبيبك بكل دقة إذا كنت تأخذ:

- الأدوية التي قد تزيد من خطر النزيف مثل:
  - مضادات التخثر الفموية (الأدوية المستخدمة لتقليل تخثر الدم).
  - حمض أسيتيل الساليسيليك أو غيره من الأدوية غير الستيرويدية المضادة للالتهابات والتي عادة ما تستخدم لعلاج الألم و/أو أمراض التهابات العضلات أو المفاصل،
  - الهيبارين أو أي دواء آخر عن طريق الحقن المستخدمة للحد من تخثر الدم.
  - التيكلوبيدين، وهو دواء اخر مضاد للصفيحات،
  - مثبط انتقائي لإعادة امتصاص السيروتونين (وخاصة فلوكستين فلوفوكسامين)، وهو دواء يستخدم عادة في علاج الاكتئاب،
  - الأوميبرازول أو إيسوميبرازول لآلام المعدة،
  - الميثوتريكسات، وهو دواء يستخدم في علاج مرض المفاصل الحاد (التهاب المفاصل الروماتويدي) وأمراض الجلد (الصدأف)،
  - الأسيتازولاميد، وهو دواء يستخدم لعلاج الجلوكوما (ارتفاع ضغط العين)، والصرع أو زيادة كمية البول،
  - البروبينسيد، البنزبرومارون أو السلفينبيرازون، و هي الأدوية المستخدمة في علاج [illegible]
  - الفلوكونازول، وهي الأدوية المستخدمة في علاج الالتهابات الفطرية،
  - الايفافيرنز أولتينوفوفير، وهي الأدوية المستخدمة لعلاج العدوى بفيروس نقص [illegible] (الفيروس نقص المناعة البشرية)،
  - حمض فالبوريك، فالبروات أو كاربامازيبين، وهي أدوية لعلاج بعض أشكال ال[illegible]
  - اللقاح ضد جدري الماء، وهو دواء يستخدم لمنع جدري الماء أو القوباء المنطق[illegible]

قبل استعمال **هيموبس ديو**، أو إذا كان لديك جدري الماء أو القوباء المنطقية [illegible]

- الموكلوبميد، لعلاج الاكتئاب،
- الريباجلينيد دواء يستخدم لعلاج مرضى السكري،
- الباكليتاكسيل، وهو دواء يستخدم لعلاج السرطان.

يجب إيقاف استعمال أي دواء آخر يحتوي على كلوبيدوغريل عند استعمال **هيموب**[illegible]
عموما يجب ألا يسبب الاستخدام العرضي لحمض الصفصاف (لا يزيد عن 1000 [illegible]
مشكلة، ولكن ينبغي مناقشة الاستخدام المطول في ظروف أخرى مع طبيبك أو الص[illegible]

المواد الغذائية والمشروبات:

لا ينطبق.

التفاعل مع المنتجات العشبية أو العلاجات البديلة:

لا ينطبق.

الآثار الجانبية النادرة جدا (يمكن أن [illegible]
اليرقان (اصفرار الجلد و / أو العينين)، حرقة المعدة و/أو المرىء . ألم شديد في البطن مع أو بدون [illegible] الظهر . حمى، صعوبات في التنفس أحيانا يترافق مع السعال. ردود أفعال الحساسية العامة (على سبيل المثال الشعور بالدفء مع عدم الراحة التي تحدث فجأة ويمكن أن يؤدي إلى الإغماء). تورم الفم. افراز جلدي. حساسية الجلد. التهاب الفم، انخفاض الجهد. الارتباك. الهلوسة. الام المفاصل. آلام في العضلات. تغيير في طعم الأغذية؛ التهاب الأوعية الصغيرة.

الآثار الجانبية الغير محددة (تردد غير معروف على أساس البيانات المتوفرة):
القرحة الهضمية، والطنين، وفقدان السمع، وأمراض الحساسية أو ظهور مفاجئ لفرط الحساسية التي قد تشكل خطرا على حياة المريض، بما في ذلك ألم البطن أو ألم في الصدر، وأمراض الكلى، وانخفاض كمية السكر في الدم، والنقرس (مرض المفاصل التي تصبح مؤلمة ومتورمة بسبب بلورات حمض اليوليك) وتفاقم الحساسية الغذائية، وشكل معين من أشكال فقر الدم (خلايا الدم الحمراء الدم بكميات صغيرة) (انظر الفقرة 2)، والتورم.
وبالإضافة إلى ذلك، قد يتفطن طبيبك إلى بعض التغييرات في دمك أو اختبار البول.

5. كيفية تخزين هيموبس ديو؟

- يحتفظ بهذا الدواء بعيدا عن متناول ومرأى الأطفال.
- لا يستعمل بعد تاريخ انتهاء الصلاحية المذكور على العلبة.
- يشير تاريخ انتهاء الصلاحية إلى اليوم الأخير من ذلك الشهر.
- يحتفظ بهذا الدواء في درجة حرارة لا تتجاوز 30 درجة مئوية.
- لا تستخدم هذا الدواء إذا لاحظت أي علامة واضحة من علامات التدهور.
- **لا تلقي أي أدوية في مياه الصرف الصحي أو النفايات المنزلية. أطلب من الصيدلي التخلص من الأدوية التي لم تعد تستخدمها. ومن شأن هذه الاجراءات أن تساعد على حماية البيئة.**

6. معلومات إضافية ؟

ما هي تركيبة **هيموبس ديو**؟

المواد الفعالة هي:

كلوبيدوغريل وحمض أسيتيل الساليسيليك. كل كبسولة تحتوي على 75 ملغ من عقار كلوبيدوغريل (ما يعادل ل 97.85 ملغ من كلوبيدوغريل كبريتات الهيدروجين) و75 ملغ من حمض أسيتيل الساليسيليك.

المكونات الأخرى هي:

اللاكتوز اللامائية، النشا ، البولي ايثيلين جلايكول 6000، السليلوز الجريزوفولفين، والزيوت النباتية المهدرجة، هيدروكسي بروبيل ميثيل سيللوز، ثاني أكسيد التيتانيوم، مونوهيدرات اللاكتوز، ماكروغول، ثلاثي الأستين، والجيلاتين أكسيد الحديد الأحمر.

اسم وعنوان الشركة الحاملة لرخصة التسويق في المغرب:

أطلس فارم
المنطقة الصناعية برشيد،
الطريق الرئيسية رقم 7، زنقة C

Lot N°: TE05268
Exp: 05/2024
PPV: 153DH20

5245315

[illegible] حدوث نزيف في الجهاز الهضمي أو تلفه.
[illegible] هدروجين 6 فوسفات الجلوكوز، أو نقص G6PD، بسبب خطر [illegible] الدم (خلايا الدم الحمراء في الدم بكميات صغيرة).

خلال استعمال هيموبس ديو:

- يجب إخبار طبيبك:
- إذا تم التخطيط لعملية جراحية (بما في ذلك الأسنان).
- إذا كان لديك آلام في المعدة أو آلام في البطن، أو إذا كان لديك نزيف في المعدة أو الأمعاء (براز أحمر أو أسود).
- يجب أيضا إخبار طبيبك فورا إذا كان لديك مرض (يسمى الفرفرية القليلة الصفيحات الخثارية أو TTP) يشمل الحمى وكدمات تحت الجلد قد تظهر كنقاط صغيرة حمراء، قد يصاحبها التعب الشديد غير المبرر و الارتباك واصفرار الجلد أو العينين (اليرقان) (انظر الفقرة 4).
- إذا نزفت أو جرحت نفسك، واستغرق توقف النزيف وقتا أطول من المعتاد. ويرتبط هذا بطريقة عمل دوائك الذي يمنع تشكيل جلطات الدم. في حالة الجروح والإصابات (على سبيل المثال في الحلاقة)، فإنك لن تلاحظ شيئا غير اعتيادي. ومع ذلك، إذا تسبب لك هذا النزيف بقلق، يجب عليك الاتصال بطبيبك على الفور (انظر الفقرة 4).
- قد يطلب منك طبيبك إجراء اختبارات الدم.

الأطفال والمراهقون

هيموبس ديو ليس موجها للأطفال أو المراهقين تحت سن 18 سنة. هناك احتمال وجود صلة بين حامض أسيتيل الساليسيليك وحدوث متلازمة راي عندما تتسبب أدوية تحتوي على حمض أسيتيل الساليسيليك لدى الأطفال والمراهقين بعدوى فيروسية. متلازمة راي هو مرض نادر جدا يمكن أن يكون مهددا للحياة.

تناول أدوية أخرى

أخبر طبيبك أو الصيدلي إذا كنت تأخذ، قد أخذت مؤخرا أو قد تأخذ أي دواء آخر.
بعض الأدوية قد تؤثر على استخدام **هيموبس ديو** أو العكس بالعكس.
يجب أن تعلم طبيبك بكل دقة إذا كنت تأخذ:

- الأدوية التي قد تزيد من خطر النزيف مثل:
  - مضادات التخثر الفموية (الأدوية المستخدمة لتقليل تخثر الدم).
  - حمض أسيتيل الساليسيليك أو غيره من الأدوية غير الستيرويدية المضادة للالتهابات والتي عادة ما تستخدم لعلاج الألم و/أو أمراض التهابات العضلات أو المفاصل،
  - الهيبارين أو أي دواء آخر عن طريق الحقن المستخدمة للحد من تخثر الدم.
  - التيكلوبيدين، وهو دواء اخر مضاد للصفيحات،
  - مثبط انتقائي لإعادة امتصاص السيروتونين (وخاصة فلوكستين فلوفوكسامين)، وهو دواء يستخدم عادة في علاج الاكتئاب،
  - الأوميبرازول أو إيسوميبرازول لآلام المعدة،
  - الميثوتريكسات، وهو دواء يستخدم في علاج مرض المفاصل الحاد (التهاب المفاصل الروماتويدي) وأمراض الجلد (الصدأف)،
  - الأسيتازولاميد، وهو دواء يستخدم لعلاج الجلوكوما (ارتفاع ضغط العين)، والصرع أو زيادة كمية البول،
  - البروبينسيد، البنزبرومارون أو السلفينبيرازون، و هي الأدوية المستخدمة في علاج [illegible]
  - الفلوكونازول، وهي الأدوية المستخدمة في علاج الالتهابات الفطرية،
  - الايفافيرنز أولتينوفوفير، وهي الأدوية المستخدمة لعلاج العدوى بفيروس نقص [illegible] (الفيروس نقص المناعة البشرية)،
  - حمض فالبوريك، فالبروات أو كاربامازيبين، وهي أدوية لعلاج بعض أشكال ال[illegible]
  - اللقاح ضد جدري الماء، وهو دواء يستخدم لمنع جدري الماء أو القوباء المنطق[illegible]

قبل استعمال **هيموبس ديو**، أو إذا كان لديك جدري الماء أو القوباء المنطقية [illegible]

- الموكلوبميد، لعلاج الاكتئاب،
- الريباجلينيد دواء يستخدم لعلاج مرضى السكري،
- الباكليتاكسيل، وهو دواء يستخدم لعلاج السرطان.

يجب إيقاف استعمال أي دواء آخر يحتوي على كلوبيدوغريل عند استعمال **هيموب**[illegible]
عموما يجب ألا يسبب الاستخدام العرضي لحمض الصفصاف (لا يزيد عن 1000 [illegible]
مشكلة، ولكن ينبغي مناقشة الاستخدام المطول في ظروف أخرى مع طبيبك أو الص[illegible]

المواد الغذائية والمشروبات:

لا ينطبق.

التفاعل مع المنتجات العشبية أو العلاجات البديلة:

لا ينطبق.

الآثار الجانبية النادرة جدا (يمكن أن [illegible]
اليرقان (اصفرار الجلد و / أو العينين)، حرقة المعدة و/أو المرىء . ألم شديد في البطن مع أو بدون [illegible] الظهر . حمى، صعوبات في التنفس أحيانا يترافق مع السعال. ردود أفعال الحساسية العامة (على سبيل المثال الشعور بالدفء مع عدم الراحة التي تحدث فجأة ويمكن أن يؤدي إلى الإغماء). تورم الفم. افراز جلدي. حساسية الجلد. التهاب الفم، انخفاض الجهد. الارتباك. الهلوسة. الام المفاصل. آلام في العضلات. تغيير في طعم الأغذية؛ التهاب الأوعية الصغيرة.

الآثار الجانبية الغير محددة (تردد غير معروف على أساس البيانات المتوفرة):
القرحة الهضمية، والطنين، وفقدان السمع، وأمراض الحساسية أو ظهور مفاجئ لفرط الحساسية التي قد تشكل خطرا على حياة المريض، بما في ذلك ألم البطن أو ألم في الصدر، وأمراض الكلى، وانخفاض كمية السكر في الدم، والنقرس (مرض المفاصل التي تصبح مؤلمة ومتورمة بسبب بلورات حمض اليوليك) وتفاقم الحساسية الغذائية، وشكل معين من أشكال فقر الدم (خلايا الدم الحمراء الدم بكميات صغيرة) (انظر الفقرة 2)، والتورم.
وبالإضافة إلى ذلك، قد يتفطن طبيبك إلى بعض التغييرات في دمك أو اختبار البول.

5. كيفية تخزين هيموبس ديو؟

- يحتفظ بهذا الدواء بعيدا عن متناول ومرأى الأطفال.
- لا يستعمل بعد تاريخ انتهاء الصلاحية المذكور على العلبة.
- يشير تاريخ انتهاء الصلاحية إلى اليوم الأخير من ذلك الشهر.
- يحتفظ بهذا الدواء في درجة حرارة لا تتجاوز 30 درجة مئوية.
- لا تستخدم هذا الدواء إذا لاحظت أي علامة واضحة من علامات التدهور.
- **لا تلقي أي أدوية في مياه الصرف الصحي أو النفايات المنزلية. أطلب من الصيدلي التخلص من الأدوية التي لم تعد تستخدمها. ومن شأن هذه الاجراءات أن تساعد على حماية البيئة.**

6. معلومات إضافية ؟

ما هي تركيبة **هيموبس ديو**؟

المواد الفعالة هي:

كلوبيدوغريل وحمض أسيتيل الساليسيليك. كل كبسولة تحتوي على 75 ملغ من عقار كلوبيدوغريل (ما يعادل ل 97.85 ملغ من كلوبيدوغريل كبريتات الهيدروجين) و75 ملغ من حمض أسيتيل الساليسيليك.

المكونات الأخرى هي:

اللاكتوز اللامائية، النشا ، البولي ايثيلين جلايكول 6000، السليلوز الجريزوفولفين، والزيوت النباتية المهدرجة، هيدروكسي بروبيل ميثيل سيللوز، ثاني أكسيد التيتانيوم، مونوهيدرات اللاكتوز، ماكروغول، ثلاثي الأستين، والجيلاتين أكسيد الحديد الأحمر.

اسم وعنوان الشركة الحاملة لرخصة التسويق في المغرب:

أطلس فارم
المنطقة الصناعية برشيد،
الطريق الرئيسية رقم 7، زنقة C

Lot N°: TE05268
Exp: 05/2024
PPV: 153DH20

5245315

[illegible] rthrite, les douleurs ou les inflammations (ibuprofène ou diclofénac par exemple) ;
[illegible] rticule, qu'il s'agisse d'un effet recherché ou indésirable, comme les antihypertenseurs, certains médicaments contre la [illegible] ramine ou amitriptyline), certains médicaments utilisés pour traiter l'épilepsie ou employés au cours de l'anesthésie (barbituriques [illegible] dicaments contre la maladie mentale caractérisée par une perte de contact avec la réalité (phénothiazines tels que la lévomépromazine) ;
- La [illegible] la prévention ou le traitement du paludisme ;
- Les traitements contre la dépression appelés inhibiteurs de la monoamine-oxydase (sauf les IMAO-B) tels que la moclobémide.

Grossesse et allaitement

Demandez conseil à votre médecin ou à votre pharmacien avant de prendre tout médicament.
L'utilisation de CARDENSIEL pendant la grossesse pourrait nuire à l'enfant à naître. Prévenez votre médecin si vous êtes enceinte ou prévoyez de l'être. Il/elle avisera si vous pouvez prendre CARDENSIEL pendant votre grossesse.
On ignore si le bisoprolol passe dans le lait maternel humain. Par conséquent, l'allaitement n'est pas recommandé pendant le traitement par CARDENSIEL.

Sportifs

L'attention des sportifs est attirée sur le fait que cette spécialité contient un principe actif pouvant induire une réaction positive des tests pratiqués lors des contrôles antidopage.

Conduite de véhicules et utilisation de machines

La capacité à conduire un véhicule ou à utiliser des machines peut être altérée sous traitement par bisoprolol. Il convient d'être particulièrement attentif en début de traitement, en cas de modification de posologie ainsi qu'en cas de consommation d'alcool.

3. COMMENT PRENDRE CARDENSIEL?

Veillez à toujours prendre ce médicament en suivant exactement les indications de votre médecin. Vérifiez auprès de votre médecin ou votre pharmacien en cas de doute.
Une surveillance régulière par le médecin est requise lors du traitement par CARDENSIEL. Elle est tout particulièrement nécessaire en début de traitement et en cas d'augmentation de la dose et lorsque vous arrêtez le traitement.
Prenez le comprimé avec un peu d'eau, le matin, avant, pendant ou après le petit-déjeuner. Les comprimés ne doivent pas être mâchés ou écrasés.
Les comprimés sécables peuvent être divisés en deux demi-doses égales.
CARDENSIEL est habituellement utilisé dans le cadre d'un traitement au long cours.
Chez l'adulte, y compris les personnes âgées :
Le traitement par bisoprolol doit être instauré à faible dose et augmenté progressivement.
Votre médecin décidera de l'augmentation de la dose à appliquer, en général selon le schéma suivant :
- 1,25 mg de bisoprolol une fois par jour pendant une semaine
- 2,5 mg de bisoprolol une fois par jour pendant une semaine
- 5 mg de bisoprolol une fois par jour pendant quatre semaines
- 10 mg de bisoprolol une fois par jour en traitement d'entretien (en continu)

La dose quotidienne maximale recommandée est de 10 mg de bisoprolol.
Selon votre tolérance au médicament, votre médecin pourra également décider de prolonger l'intervalle entre les augmentations de la dose. Si votre état s'aggrave ou si vous ne tolérez plus le médicament, il pourra être nécessaire de réduire à nouveau la dose ou d'interrompre le traitement. Chez certains patients, une dose d'entretien inférieure à 10 mg de bisoprolol peut être suffisante. Votre médecin vous indiquera la marche à suivre.
Si vous devez arrêter totalement le traitement, votre médecin vous conseillera généralement de réduire progressivement la dose, faute de quoi votre état de santé pourrait se détériorer.

Si vous avez pris plus de CARDENSIEL que vous n'auriez dû :

Prévenez immédiatement votre médecin qui décidera des mesures à prendre.
Les symptômes de surdosage peuvent être un ralentissement du rythme cardiaque, des difficultés respiratoires sévères [illegible] s à la baisse du taux de sucre dans le sang).

Si vous oubliez de prendre CARDENSIEL:

Ne prenez pas de dose double pour compenser la dose que vous avez oublié de prendre. Prenez la dose habituelle le ma[illegible]

Si vous arrêtez de prendre CARDENSIEL:

N'interrompez en aucun cas le traitement par CARDENSIEL si votre médecin ne vous a pas conseillé de le faire. Dans le cas contraire, votr[illegible] nt.
Si vous avez d'autres questions sur l'utilisation de ce médicament, demandez plus d'informations à votre médecin ou à [illegible]

6 118001 100873
Cardensiel® 5 mg
Comprimés pelliculés sécables B/30
PPV: 58,10 DH
7162160239

4. QUELS SONT LES EFFETS INDESIRABLES EVENTUELS ?

Comme tous les médicaments, CARDENSIEL est susceptible d'avoir des effets indésirables, bien que tout le monde n'y soit pas sujet.
Afin d'éviter les réactions graves, consultez un médecin immédiatement si un effet indésirable devient sévère, survient brusquement ou s'aggrave rapidement.

Les effets indésirables les plus graves sont ceux touchant les fonctions cardiaques :

- ralentissement du rythme cardiaque (plus de 1 personne sur 10)
- aggravation de l'insuffisance cardiaque (moins de 1 personne sur 10)
- rythme cardiaque lent ou irrégulier (moins de 1 personne sur 100)

[illegible] ou si vous vous sentez faible, et encore si vous avez des difficultés à respirer, contactez votre médecin dès que possible.

[illegible] rthrite, les douleurs ou les inflammations (ibuprofène ou diclofénac par exemple) ;
[illegible] rticule, qu'il s'agisse d'un effet recherché ou indésirable, comme les antihypertenseurs, certains médicaments contre la [illegible] ramine ou amitriptyline), certains médicaments utilisés pour traiter l'épilepsie ou employés au cours de l'anesthésie (barbituriques [illegible] dicaments contre la maladie mentale caractérisée par une perte de contact avec la réalité (phénothiazines tels que la lévomépromazine) ;
- La [illegible] la prévention ou le traitement du paludisme ;
- Les traitements contre la dépression appelés inhibiteurs de la monoamine-oxydase (sauf les IMAO-B) tels que la moclobémide.

Grossesse et allaitement

Demandez conseil à votre médecin ou à votre pharmacien avant de prendre tout médicament.
L'utilisation de CARDENSIEL pendant la grossesse pourrait nuire à l'enfant à naître. Prévenez votre médecin si vous êtes enceinte ou prévoyez de l'être. Il/elle avisera si vous pouvez prendre CARDENSIEL pendant votre grossesse.
On ignore si le bisoprolol passe dans le lait maternel humain. Par conséquent, l'allaitement n'est pas recommandé pendant le traitement par CARDENSIEL.

Sportifs

L'attention des sportifs est attirée sur le fait que cette spécialité contient un principe actif pouvant induire une réaction positive des tests pratiqués lors des contrôles antidopage.

Conduite de véhicules et utilisation de machines

La capacité à conduire un véhicule ou à utiliser des machines peut être altérée sous traitement par bisoprolol. Il convient d'être particulièrement attentif en début de traitement, en cas de modification de posologie ainsi qu'en cas de consommation d'alcool.

3. COMMENT PRENDRE CARDENSIEL?

Veillez à toujours prendre ce médicament en suivant exactement les indications de votre médecin. Vérifiez auprès de votre médecin ou votre pharmacien en cas de doute.
Une surveillance régulière par le médecin est requise lors du traitement par CARDENSIEL. Elle est tout particulièrement nécessaire en début de traitement et en cas d'augmentation de la dose et lorsque vous arrêtez le traitement.
Prenez le comprimé avec un peu d'eau, le matin, avant, pendant ou après le petit-déjeuner. Les comprimés ne doivent pas être mâchés ou écrasés.
Les comprimés sécables peuvent être divisés en deux demi-doses égales.
CARDENSIEL est habituellement utilisé dans le cadre d'un traitement au long cours.
Chez l'adulte, y compris les personnes âgées :
Le traitement par bisoprolol doit être instauré à faible dose et augmenté progressivement.
Votre médecin décidera de l'augmentation de la dose à appliquer, en général selon le schéma suivant :
- 1,25 mg de bisoprolol une fois par jour pendant une semaine
- 2,5 mg de bisoprolol une fois par jour pendant une semaine
- 5 mg de bisoprolol une fois par jour pendant quatre semaines
- 10 mg de bisoprolol une fois par jour en traitement d'entretien (en continu)

La dose quotidienne maximale recommandée est de 10 mg de bisoprolol.
Selon votre tolérance au médicament, votre médecin pourra également décider de prolonger l'intervalle entre les augmentations de la dose. Si votre état s'aggrave ou si vous ne tolérez plus le médicament, il pourra être nécessaire de réduire à nouveau la dose ou d'interrompre le traitement. Chez certains patients, une dose d'entretien inférieure à 10 mg de bisoprolol peut être suffisante. Votre médecin vous indiquera la marche à suivre.
Si vous devez arrêter totalement le traitement, votre médecin vous conseillera généralement de réduire progressivement la dose, faute de quoi votre état de santé pourrait se détériorer.

Si vous avez pris plus de CARDENSIEL que vous n'auriez dû :

Prévenez immédiatement votre médecin qui décidera des mesures à prendre.
Les symptômes de surdosage peuvent être un ralentissement du rythme cardiaque, des difficultés respiratoires sévères [illegible] s à la baisse du taux de sucre dans le sang).

Si vous oubliez de prendre CARDENSIEL:

Ne prenez pas de dose double pour compenser la dose que vous avez oublié de prendre. Prenez la dose habituelle le ma[illegible]

Si vous arrêtez de prendre CARDENSIEL:

N'interrompez en aucun cas le traitement par CARDENSIEL si votre médecin ne vous a pas conseillé de le faire. Dans le cas contraire, votr[illegible] nt.
Si vous avez d'autres questions sur l'utilisation de ce médicament, demandez plus d'informations à votre médecin ou à [illegible]

6 118001 100873
Cardensiel® 5 mg
Comprimés pelliculés sécables B/30
PPV: 58,10 DH
7162160239

4. QUELS SONT LES EFFETS INDESIRABLES EVENTUELS ?

Comme tous les médicaments, CARDENSIEL est susceptible d'avoir des effets indésirables, bien que tout le monde n'y soit pas sujet.
Afin d'éviter les réactions graves, consultez un médecin immédiatement si un effet indésirable devient sévère, survient brusquement ou s'aggrave rapidement.

Les effets indésirables les plus graves sont ceux touchant les fonctions cardiaques :

- ralentissement du rythme cardiaque (plus de 1 personne sur 10)
- aggravation de l'insuffisance cardiaque (moins de 1 personne sur 10)
- rythme cardiaque lent ou irrégulier (moins de 1 personne sur 100)

[illegible] ou si vous vous sentez faible, et encore si vous avez des difficultés à respirer, contactez votre médecin dès que possible.

[illegible] rthrite, les douleurs ou les inflammations (ibuprofène ou diclofénac par exemple) ;
[illegible] rticule, qu'il s'agisse d'un effet recherché ou indésirable, comme les antihypertenseurs, certains médicaments contre la [illegible] ramine ou amitriptyline), certains médicaments utilisés pour traiter l'épilepsie ou employés au cours de l'anesthésie (barbituriques [illegible] dicaments contre la maladie mentale caractérisée par une perte de contact avec la réalité (phénothiazines tels que la lévomépromazine) ;
- La [illegible] la prévention ou le traitement du paludisme ;
- Les traitements contre la dépression appelés inhibiteurs de la monoamine-oxydase (sauf les IMAO-B) tels que la moclobémide.

Grossesse et allaitement

Demandez conseil à votre médecin ou à votre pharmacien avant de prendre tout médicament.
L'utilisation de CARDENSIEL pendant la grossesse pourrait nuire à l'enfant à naître. Prévenez votre médecin si vous êtes enceinte ou prévoyez de l'être. Il/elle avisera si vous pouvez prendre CARDENSIEL pendant votre grossesse.
On ignore si le bisoprolol passe dans le lait maternel humain. Par conséquent, l'allaitement n'est pas recommandé pendant le traitement par CARDENSIEL.

Sportifs

L'attention des sportifs est attirée sur le fait que cette spécialité contient un principe actif pouvant induire une réaction positive des tests pratiqués lors des contrôles antidopage.

Conduite de véhicules et utilisation de machines

La capacité à conduire un véhicule ou à utiliser des machines peut être altérée sous traitement par bisoprolol. Il convient d'être particulièrement attentif en début de traitement, en cas de modification de posologie ainsi qu'en cas de consommation d'alcool.

3. COMMENT PRENDRE CARDENSIEL?

Veillez à toujours prendre ce médicament en suivant exactement les indications de votre médecin. Vérifiez auprès de votre médecin ou votre pharmacien en cas de doute.
Une surveillance régulière par le médecin est requise lors du traitement par CARDENSIEL. Elle est tout particulièrement nécessaire en début de traitement et en cas d'augmentation de la dose et lorsque vous arrêtez le traitement.
Prenez le comprimé avec un peu d'eau, le matin, avant, pendant ou après le petit-déjeuner. Les comprimés ne doivent pas être mâchés ou écrasés.
Les comprimés sécables peuvent être divisés en deux demi-doses égales.
CARDENSIEL est habituellement utilisé dans le cadre d'un traitement au long cours.
Chez l'adulte, y compris les personnes âgées :
Le traitement par bisoprolol doit être instauré à faible dose et augmenté progressivement.
Votre médecin décidera de l'augmentation de la dose à appliquer, en général selon le schéma suivant :
- 1,25 mg de bisoprolol une fois par jour pendant une semaine
- 2,5 mg de bisoprolol une fois par jour pendant une semaine
- 5 mg de bisoprolol une fois par jour pendant quatre semaines
- 10 mg de bisoprolol une fois par jour en traitement d'entretien (en continu)

La dose quotidienne maximale recommandée est de 10 mg de bisoprolol.
Selon votre tolérance au médicament, votre médecin pourra également décider de prolonger l'intervalle entre les augmentations de la dose. Si votre état s'aggrave ou si vous ne tolérez plus le médicament, il pourra être nécessaire de réduire à nouveau la dose ou d'interrompre le traitement. Chez certains patients, une dose d'entretien inférieure à 10 mg de bisoprolol peut être suffisante. Votre médecin vous indiquera la marche à suivre.
Si vous devez arrêter totalement le traitement, votre médecin vous conseillera généralement de réduire progressivement la dose, faute de quoi votre état de santé pourrait se détériorer.

Si vous avez pris plus de CARDENSIEL que vous n'auriez dû :

Prévenez immédiatement votre médecin qui décidera des mesures à prendre.
Les symptômes de surdosage peuvent être un ralentissement du rythme cardiaque, des difficultés respiratoires sévères [illegible] s à la baisse du taux de sucre dans le sang).

Si vous oubliez de prendre CARDENSIEL:

Ne prenez pas de dose double pour compenser la dose que vous avez oublié de prendre. Prenez la dose habituelle le ma[illegible]

Si vous arrêtez de prendre CARDENSIEL:

N'interrompez en aucun cas le traitement par CARDENSIEL si votre médecin ne vous a pas conseillé de le faire. Dans le cas contraire, votr[illegible] nt.
Si vous avez d'autres questions sur l'utilisation de ce médicament, demandez plus d'informations à votre médecin ou à [illegible]

6 118001 100873
Cardensiel® 5 mg
Comprimés pelliculés sécables B/30
PPV: 58,10 DH
7162160239

4. QUELS SONT LES EFFETS INDESIRABLES EVENTUELS ?

Comme tous les médicaments, CARDENSIEL est susceptible d'avoir des effets indésirables, bien que tout le monde n'y soit pas sujet.
Afin d'éviter les réactions graves, consultez un médecin immédiatement si un effet indésirable devient sévère, survient brusquement ou s'aggrave rapidement.

Les effets indésirables les plus graves sont ceux touchant les fonctions cardiaques :

- ralentissement du rythme cardiaque (plus de 1 personne sur 10)
- aggravation de l'insuffisance cardiaque (moins de 1 personne sur 10)
- rythme cardiaque lent ou irrégulier (moins de 1 personne sur 100)

[illegible] ou si vous vous sentez faible, et encore si vous avez des difficultés à respirer, contactez votre médecin dès que possible.

خرى (مسكنات، منومات، بعض الأدوية ضد السعال...).

معلومات هامة عن بعض مكونات إيموفان 7.5 ملغ، أقراص مغلفة قابلة للكسر

تحتوي هذا الدواء على السكر (لاكتوز) الذي يتحلل ليصبح غالاكتوز وغلوكوز. ينصح بعدم استعماله لدى المرضى المعانين من عدم تحمل لاكتوز، نقص في لاكتاز لاب أو متلازمة سوء امتصاص غلوكوز أو لاكتوز (أمراض وراثية نادرة). إذا أخبرك الطبيب بعدم تحملك لبعض السكريات، اتصل به قبل تناول هذا الدواء.

تحتوي هذا الدواء على نشا القمح. قد يحتوي نشا القمح على غلوتين، لكن فقط على شكل آثار، وبالتالي لا يشكل أي خطر على الأشخاص المصابين بالمرض البطني. وبالتالي يمكن تناوله إذا كنت تعاني من المرض البطني.

3. كيف يجب تناول إيموفان 7.5 ملغ، أقراص مغلفة قابلة للكسر؟

الجرعات: احترم دائما الجرعة التي يصفها الطبيب. في حالة الشك، اتصل بالطبيب أو الصيدلي.

لدى الأطفال، في غياب المعطيات، ينصح بعدم استعمال **إيموفان**.

• في جميع الأحوال، سوف يحرص الطبيب على وصف أضعف جرعة. • يجب عدم تناول أكثر من قرص 7.5 ملغ في اليوم. • إذا كان سنك يتجاوز 65 سنة، الجرعة المنصوح بها هي 3.75 ملغ في اليوم. • إذا كنت تعاني من قصور تنفسي معتدل، مرض في الكبد (قصور كبدي) أو الكلى (قصور كلوي)، الجرعة المنصوح بها هي 3.75 ملغ في اليوم. • إذا شعرت بأن هذا الدواء أقل فعالية مع مرور الوقت، لا ترفع الجرعات واتصل بالطبيب.

طريقة الاستعمال: يستعمل هذا الدواء عن طريق الفم. تناول القرص بكأس من الماء.

الأقراص قابلة للكسر، أي يمكنك عند الحاجة قطعها إلى جزأين متساويين.

وتيرة الاستعمال: تناول الدواء مباشرة قبل الذهاب إلى النوم، في الفراش. يمكن ذلك من توفير ظروف ملائمة للنوم لمدة متواصلة لعدة ساعات (7-8 ساعات) والحد من خطر فقدان الذاكرة وصعوبة تنسيق بعض الحركات (تغير الوظائف النفسية الحركية).

مدة العلاج: يجب أن تكون مدة العلاج قصيرة قدر الإمكان ويجب ألا تتجاوز 4 أسابيع، بما فيها فترة الخفض من الجرعة.

في حالة استمرار الأرق، استشر الطبيب.

إذا تناولت إيموفان 7.5 ملغ، أقراص مغلفة قابلة للكسر أكثر مما يجب: استشر فورا الطبيب أو الصيدلي أو المستعجلات الطبية لأن جرعة مفرطة قد تعرضك للخطر.

إذا نسيت تناول إيموفان 7.5 ملغ، أقراص مغلفة قابلة للكسر: تناول الجرعة الموالية في الساعة المعتادة في اليوم الموالي. لا تتناول جرعة مضاعفة لتعويض الجرعة العادية التي نسيت تناولها.

إذا توقفت عن تناول إيموفان 7.5 ملغ، أقراص مغلفة قابلة للكسر: قد يتسبب التوقف عن العلاج بشكل مفاجئ في حدوث ظاهرة الانقطاع. عندما يتخذ قرار توقيف إيموفان، سوف يخبرك الطبيب عن أنماط توقيف هذا الدواء.

للحد من حدوث ظاهرة الانقطاع أو رجوع الأرق، سوف يخفض الطبيب الجرعات تدريجيا مع ترك فاصل زمني بينها. وتطول هذه الفترة كلما طال العلاج.

رغم الخفض التدريجي للجرعات، قد تحدث ظاهرة الارتداد. في هذه الحالة، قد يظهر مجددا ومؤقتا الأرق الذي برر العلاج في البداية.

4. ما هي التأثيرات غير المرغوب فيها المحتملة؟

كمثل كافة الأدوية، من المحتمل أن يكون لدواء **إيموفان 7.5 ملغ، أقراص مغلفة قابلة للكسر**، تأثيرات غير مرغوب فيها، رغم أن ذلك لا يخص جميع الأشخاص.

ترتبط بالجرعة المستعملة وبالحساسية الفردية للمريض.

التأثير المزعج الأكثر شيوعا هو مذاق مر في الفم أو اضطراب آخر للذوق.

التأثيرات غير المرغوب فيها العصبية النفسية: • فقدان الذاكرة بشأن الأحداث التي تقع خلال العلاج (فقدان الذاكرة التقدمي). قد يظهر هذا التأثير بالجرعات التي يصفها الطبيب. ويزداد الخطر كلما ارتفعت الجرعة. • اضطرابات السلوك، تغير حالة الوعي، انفعال، عدوانية، أفكار هذيانية، عدوان توتر، غضب شديد، تهيج، المشي أثناء النوم. • إدمان جسدي ونفسي، حتى بجرعات وصفها الطبيب، متلازمة الانقطاع أو رجوع الأرق عند توقيف العلاج (انظر كذلك فقرات "خطر الإدمان" و "خطر الارتداد"). • شعور بالسُكْر، صداع، صعوبة في تنسيق بعض الحركات، سقوط (خاصة لدى الأشخاص المسنين)، • ارتباك، هلوسة، انخفاض التيقظ أو حتى النعاس (خاصة لدى الأشخاص المسنين)، أرق، كوابيس، توتر، • اكتئاب.

تفاعلات حساسية: • صفائح حمراء على الجلد مع الحكة (خرى)، • انتفاخ مفاجئ للوجه و/أو العنق قد يؤدي إلى صعوبة في التنفس وتعريض المريض إلى الخطر (وذمة كوينك)، • تفاعل حساسي خطير (تفاعل تأقي).

تأثيرات غير مرغوب فيها أخرى ممكنة: • طفح على الجلد، حكة، • ضعف عضلي، تعب، • تغيرات الرغبة الجنسية، • ازدواجية الرؤية، • صعوبة الهضم، غثيان، جفاف الفم، قيء، • نادرا جدا، ارتفاع أنزيمات الكبد (ترانسامينازات و/أو فوسفاتاز قلوية في الدم)، مرض كبدي (التهاب الكبد).

5. كيف يجب حفظ إيموفان 7.5 ملغ، أقراص مغلفة قابلة للكسر؟

يحفظ بعيدا عن مرأى ومتناول الأطفال.

لا تستعمل **إيموفان 7.5** ملغ، أقراص مغلفة قابلة للكسر بعد تاريخ انتهاء الصلاحية الموجود على العلبة.

يشير تاريخ انتهاء الصلاحية إلى آخر يوم في الشهر.

لا توجد احتياطات خاصة للحفظ.

يجب عدم رمي الأدوية في المجاري أو في النفايات المنزلية. استفسر لدى الصيدلي عن طريقة التخلص من الأدوية غير المستعملة. ستساهم هذه التدابير في حماية البيئة.

6. معلومات إضافية

على ماذا يحتـ

المادة الفعالة

لكل قرص قابل

المكونات الأخ

الكالسيوم، نشا

ستيارات المغنـ

ماكروجول 00

سواغات ذات تـ

ما هو إيموفان

الخارجية؟

هذا الدواء على شكل أقراص مغلفة قابلة للكسر علبة ف

آخر تاريخ تمت فيه الموافقة على النشرة: 30/09/2013.

41,50

40000354-01

خرى (مسكنات، منومات، بعض الأدوية ضد السعال...).

معلومات هامة عن بعض مكونات إيموفان 7.5 ملغ، أقراص مغلفة قابلة للكسر

تحتوي هذا الدواء على السكر (لاكتوز) الذي يتحلل ليصبح غالاكتوز وغلوكوز. ينصح بعدم استعماله لدى المرضى المعانين من عدم تحمل لاكتوز، نقص في لاكتاز لاب أو متلازمة سوء امتصاص غلوكوز أو لاكتوز (أمراض وراثية نادرة). إذا أخبرك الطبيب بعدم تحملك لبعض السكريات، اتصل به قبل تناول هذا الدواء.

تحتوي هذا الدواء على نشا القمح. قد يحتوي نشا القمح على غلوتين، لكن فقط على شكل آثار، وبالتالي لا يشكل أي خطر على الأشخاص المصابين بالمرض البطني. وبالتالي يمكن تناوله إذا كنت تعاني من المرض البطني.

3. كيف يجب تناول إيموفان 7.5 ملغ، أقراص مغلفة قابلة للكسر؟

الجرعات: احترم دائما الجرعة التي يصفها الطبيب. في حالة الشك، اتصل بالطبيب أو الصيدلي.

لدى الأطفال، في غياب المعطيات، ينصح بعدم استعمال **إيموفان**.

• في جميع الأحوال، سوف يحرص الطبيب على وصف أضعف جرعة. • يجب عدم تناول أكثر من قرص 7.5 ملغ في اليوم. • إذا كان سنك يتجاوز 65 سنة، الجرعة المنصوح بها هي 3.75 ملغ في اليوم. • إذا كنت تعاني من قصور تنفسي معتدل، مرض في الكبد (قصور كبدي) أو الكلى (قصور كلوي)، الجرعة المنصوح بها هي 3.75 ملغ في اليوم. • إذا شعرت بأن هذا الدواء أقل فعالية مع مرور الوقت، لا ترفع الجرعات واتصل بالطبيب.

طريقة الاستعمال: يستعمل هذا الدواء عن طريق الفم. تناول القرص بكأس من الماء.

الأقراص قابلة للكسر، أي يمكنك عند الحاجة قطعها إلى جزأين متساويين.

وتيرة الاستعمال: تناول الدواء مباشرة قبل الذهاب إلى النوم، في الفراش. يمكن ذلك من توفير ظروف ملائمة للنوم لمدة متواصلة لعدة ساعات (7-8 ساعات) والحد من خطر فقدان الذاكرة وصعوبة تنسيق بعض الحركات (تغير الوظائف النفسية الحركية).

مدة العلاج: يجب أن تكون مدة العلاج قصيرة قدر الإمكان ويجب ألا تتجاوز 4 أسابيع، بما فيها فترة الخفض من الجرعة.

في حالة استمرار الأرق، استشر الطبيب.

إذا تناولت إيموفان 7.5 ملغ، أقراص مغلفة قابلة للكسر أكثر مما يجب: استشر فورا الطبيب أو الصيدلي أو المستعجلات الطبية لأن جرعة مفرطة قد تعرضك للخطر.

إذا نسيت تناول إيموفان 7.5 ملغ، أقراص مغلفة قابلة للكسر: تناول الجرعة الموالية في الساعة المعتادة في اليوم الموالي. لا تتناول جرعة مضاعفة لتعويض الجرعة العادية التي نسيت تناولها.

إذا توقفت عن تناول إيموفان 7.5 ملغ، أقراص مغلفة قابلة للكسر: قد يتسبب التوقف عن العلاج بشكل مفاجئ في حدوث ظاهرة الانقطاع. عندما يتخذ قرار توقيف إيموفان، سوف يخبرك الطبيب عن أنماط توقيف هذا الدواء.

للحد من حدوث ظاهرة الانقطاع أو رجوع الأرق، سوف يخفض الطبيب الجرعات تدريجيا مع ترك فاصل زمني بينها. وتطول هذه الفترة كلما طال العلاج.

رغم الخفض التدريجي للجرعات، قد تحدث ظاهرة الارتداد. في هذه الحالة، قد يظهر مجددا ومؤقتا الأرق الذي برر العلاج في البداية.

4. ما هي التأثيرات غير المرغوب فيها المحتملة؟

كمثل كافة الأدوية، من المحتمل أن يكون لدواء **إيموفان 7.5 ملغ، أقراص مغلفة قابلة للكسر**، تأثيرات غير مرغوب فيها، رغم أن ذلك لا يخص جميع الأشخاص.

ترتبط بالجرعة المستعملة وبالحساسية الفردية للمريض.

التأثير المزعج الأكثر شيوعا هو مذاق مر في الفم أو اضطراب آخر للذوق.

التأثيرات غير المرغوب فيها العصبية النفسية: • فقدان الذاكرة بشأن الأحداث التي تقع خلال العلاج (فقدان الذاكرة التقدمي). قد يظهر هذا التأثير بالجرعات التي يصفها الطبيب. ويزداد الخطر كلما ارتفعت الجرعة. • اضطرابات السلوك، تغير حالة الوعي، انفعال، عدوانية، أفكار هذيانية، عدوان توتر، غضب شديد، تهيج، المشي أثناء النوم. • إدمان جسدي ونفسي، حتى بجرعات وصفها الطبيب، متلازمة الانقطاع أو رجوع الأرق عند توقيف العلاج (انظر كذلك فقرات "خطر الإدمان" و "خطر الارتداد"). • شعور بالسُكْر، صداع، صعوبة في تنسيق بعض الحركات، سقوط (خاصة لدى الأشخاص المسنين)، • ارتباك، هلوسة، انخفاض التيقظ أو حتى النعاس (خاصة لدى الأشخاص المسنين)، أرق، كوابيس، توتر، • اكتئاب.

تفاعلات حساسية: • صفائح حمراء على الجلد مع الحكة (خرى)، • انتفاخ مفاجئ للوجه و/أو العنق قد يؤدي إلى صعوبة في التنفس وتعريض المريض إلى الخطر (وذمة كوينك)، • تفاعل حساسي خطير (تفاعل تأقي).

تأثيرات غير مرغوب فيها أخرى ممكنة: • طفح على الجلد، حكة، • ضعف عضلي، تعب، • تغيرات الرغبة الجنسية، • ازدواجية الرؤية، • صعوبة الهضم، غثيان، جفاف الفم، قيء، • نادرا جدا، ارتفاع أنزيمات الكبد (ترانسامينازات و/أو فوسفاتاز قلوية في الدم)، مرض كبدي (التهاب الكبد).

5. كيف يجب حفظ إيموفان 7.5 ملغ، أقراص مغلفة قابلة للكسر؟

يحفظ بعيدا عن مرأى ومتناول الأطفال.

لا تستعمل **إيموفان 7.5** ملغ، أقراص مغلفة قابلة للكسر بعد تاريخ انتهاء الصلاحية الموجود على العلبة.

يشير تاريخ انتهاء الصلاحية إلى آخر يوم في الشهر.

لا توجد احتياطات خاصة للحفظ.

يجب عدم رمي الأدوية في المجاري أو في النفايات المنزلية. استفسر لدى الصيدلي عن طريقة التخلص من الأدوية غير المستعملة. ستساهم هذه التدابير في حماية البيئة.

6. معلومات إضافية

على ماذا يحتـ

المادة الفعالة

لكل قرص قابل

المكونات الأخ

الكالسيوم، نشا

ستيارات المغنـ

ماكروجول 00

سواغات ذات تـ

ما هو إيموفان

الخارجية؟

هذا الدواء على شكل أقراص مغلفة قابلة للكسر علبة ف

آخر تاريخ تمت فيه الموافقة على النشرة: 30/09/2013.

41,50

40000354-01

خرى (مسكنات، منومات، بعض الأدوية ضد السعال...).

معلومات هامة عن بعض مكونات إيموفان 7.5 ملغ، أقراص مغلفة قابلة للكسر

تحتوي هذا الدواء على السكر (لاكتوز) الذي يتحلل ليصبح غالاكتوز وغلوكوز. ينصح بعدم استعماله لدى المرضى المعانين من عدم تحمل لاكتوز، نقص في لاكتاز لاب أو متلازمة سوء امتصاص غلوكوز أو لاكتوز (أمراض وراثية نادرة). إذا أخبرك الطبيب بعدم تحملك لبعض السكريات، اتصل به قبل تناول هذا الدواء.

تحتوي هذا الدواء على نشا القمح. قد يحتوي نشا القمح على غلوتين، لكن فقط على شكل آثار، وبالتالي لا يشكل أي خطر على الأشخاص المصابين بالمرض البطني. وبالتالي يمكن تناوله إذا كنت تعاني من المرض البطني.

3. كيف يجب تناول إيموفان 7.5 ملغ، أقراص مغلفة قابلة للكسر؟

الجرعات: احترم دائما الجرعة التي يصفها الطبيب. في حالة الشك، اتصل بالطبيب أو الصيدلي.

لدى الأطفال، في غياب المعطيات، ينصح بعدم استعمال **إيموفان**.

• في جميع الأحوال، سوف يحرص الطبيب على وصف أضعف جرعة. • يجب عدم تناول أكثر من قرص 7.5 ملغ في اليوم. • إذا كان سنك يتجاوز 65 سنة، الجرعة المنصوح بها هي 3.75 ملغ في اليوم. • إذا كنت تعاني من قصور تنفسي معتدل، مرض في الكبد (قصور كبدي) أو الكلى (قصور كلوي)، الجرعة المنصوح بها هي 3.75 ملغ في اليوم. • إذا شعرت بأن هذا الدواء أقل فعالية مع مرور الوقت، لا ترفع الجرعات واتصل بالطبيب.

طريقة الاستعمال: يستعمل هذا الدواء عن طريق الفم. تناول القرص بكأس من الماء.

الأقراص قابلة للكسر، أي يمكنك عند الحاجة قطعها إلى جزأين متساويين.

وتيرة الاستعمال: تناول الدواء مباشرة قبل الذهاب إلى النوم، في الفراش. يمكن ذلك من توفير ظروف ملائمة للنوم لمدة متواصلة لعدة ساعات (7-8 ساعات) والحد من خطر فقدان الذاكرة وصعوبة تنسيق بعض الحركات (تغير الوظائف النفسية الحركية).

مدة العلاج: يجب أن تكون مدة العلاج قصيرة قدر الإمكان ويجب ألا تتجاوز 4 أسابيع، بما فيها فترة الخفض من الجرعة.

في حالة استمرار الأرق، استشر الطبيب.

إذا تناولت إيموفان 7.5 ملغ، أقراص مغلفة قابلة للكسر أكثر مما يجب: استشر فورا الطبيب أو الصيدلي أو المستعجلات الطبية لأن جرعة مفرطة قد تعرضك للخطر.

إذا نسيت تناول إيموفان 7.5 ملغ، أقراص مغلفة قابلة للكسر: تناول الجرعة الموالية في الساعة المعتادة في اليوم الموالي. لا تتناول جرعة مضاعفة لتعويض الجرعة العادية التي نسيت تناولها.

إذا توقفت عن تناول إيموفان 7.5 ملغ، أقراص مغلفة قابلة للكسر: قد يتسبب التوقف عن العلاج بشكل مفاجئ في حدوث ظاهرة الانقطاع. عندما يتخذ قرار توقيف إيموفان، سوف يخبرك الطبيب عن أنماط توقيف هذا الدواء.

للحد من حدوث ظاهرة الانقطاع أو رجوع الأرق، سوف يخفض الطبيب الجرعات تدريجيا مع ترك فاصل زمني بينها. وتطول هذه الفترة كلما طال العلاج.

رغم الخفض التدريجي للجرعات، قد تحدث ظاهرة الارتداد. في هذه الحالة، قد يظهر مجددا ومؤقتا الأرق الذي برر العلاج في البداية.

4. ما هي التأثيرات غير المرغوب فيها المحتملة؟

كمثل كافة الأدوية، من المحتمل أن يكون لدواء **إيموفان 7.5 ملغ، أقراص مغلفة قابلة للكسر**، تأثيرات غير مرغوب فيها، رغم أن ذلك لا يخص جميع الأشخاص.

ترتبط بالجرعة المستعملة وبالحساسية الفردية للمريض.

التأثير المزعج الأكثر شيوعا هو مذاق مر في الفم أو اضطراب آخر للذوق.

التأثيرات غير المرغوب فيها العصبية النفسية: • فقدان الذاكرة بشأن الأحداث التي تقع خلال العلاج (فقدان الذاكرة التقدمي). قد يظهر هذا التأثير بالجرعات التي يصفها الطبيب. ويزداد الخطر كلما ارتفعت الجرعة. • اضطرابات السلوك، تغير حالة الوعي، انفعال، عدوانية، أفكار هذيانية، عدوان توتر، غضب شديد، تهيج، المشي أثناء النوم. • إدمان جسدي ونفسي، حتى بجرعات وصفها الطبيب، متلازمة الانقطاع أو رجوع الأرق عند توقيف العلاج (انظر كذلك فقرات "خطر الإدمان" و "خطر الارتداد"). • شعور بالسُكْر، صداع، صعوبة في تنسيق بعض الحركات، سقوط (خاصة لدى الأشخاص المسنين)، • ارتباك، هلوسة، انخفاض التيقظ أو حتى النعاس (خاصة لدى الأشخاص المسنين)، أرق، كوابيس، توتر، • اكتئاب.

تفاعلات حساسية: • صفائح حمراء على الجلد مع الحكة (خرى)، • انتفاخ مفاجئ للوجه و/أو العنق قد يؤدي إلى صعوبة في التنفس وتعريض المريض إلى الخطر (وذمة كوينك)، • تفاعل حساسي خطير (تفاعل تأقي).

تأثيرات غير مرغوب فيها أخرى ممكنة: • طفح على الجلد، حكة، • ضعف عضلي، تعب، • تغيرات الرغبة الجنسية، • ازدواجية الرؤية، • صعوبة الهضم، غثيان، جفاف الفم، قيء، • نادرا جدا، ارتفاع أنزيمات الكبد (ترانسامينازات و/أو فوسفاتاز قلوية في الدم)، مرض كبدي (التهاب الكبد).

5. كيف يجب حفظ إيموفان 7.5 ملغ، أقراص مغلفة قابلة للكسر؟

يحفظ بعيدا عن مرأى ومتناول الأطفال.

لا تستعمل **إيموفان 7.5** ملغ، أقراص مغلفة قابلة للكسر بعد تاريخ انتهاء الصلاحية الموجود على العلبة.

يشير تاريخ انتهاء الصلاحية إلى آخر يوم في الشهر.

لا توجد احتياطات خاصة للحفظ.

يجب عدم رمي الأدوية في المجاري أو في النفايات المنزلية. استفسر لدى الصيدلي عن طريقة التخلص من الأدوية غير المستعملة. ستساهم هذه التدابير في حماية البيئة.

6. معلومات إضافية

على ماذا يحتـ

المادة الفعالة

لكل قرص قابل

المكونات الأخ

الكالسيوم، نشا

ستيارات المغنـ

ماكروجول 00

سواغات ذات تـ

ما هو إيموفان

الخارجية؟

هذا الدواء على شكل أقراص مغلفة قابلة للكسر علبة ف

آخر تاريخ تمت فيه الموافقة على النشرة: 30/09/2013.

41,50

40000354-01

خرى (مسكنات، منومات، بعض الأدوية ضد السعال...).

معلومات هامة عن بعض مكونات إيموفان 7.5 ملغ، أقراص مغلفة قابلة للكسر

تحتوي هذا الدواء على السكر (لاكتوز) الذي يتحلل ليصبح غالاكتوز وغلوكوز. ينصح بعدم استعماله لدى المرضى المعانين من عدم تحمل لاكتوز، نقص في لاكتاز لاب أو متلازمة سوء امتصاص غلوكوز أو لاكتوز (أمراض وراثية نادرة). إذا أخبرك الطبيب بعدم تحملك لبعض السكريات، اتصل به قبل تناول هذا الدواء.

تحتوي هذا الدواء على نشا القمح. قد يحتوي نشا القمح على غلوتين، لكن فقط على شكل آثار، وبالتالي لا يشكل أي خطر على الأشخاص المصابين بالمرض البطني. وبالتالي يمكن تناوله إذا كنت تعاني من المرض البطني.

3. كيف يجب تناول إيموفان 7.5 ملغ، أقراص مغلفة قابلة للكسر؟

الجرعات: احترم دائما الجرعة التي يصفها الطبيب. في حالة الشك، اتصل بالطبيب أو الصيدلي.

لدى الأطفال، في غياب المعطيات، ينصح بعدم استعمال **إيموفان**.

• في جميع الأحوال، سوف يحرص الطبيب على وصف أضعف جرعة. • يجب عدم تناول أكثر من قرص 7.5 ملغ في اليوم. • إذا كان سنك يتجاوز 65 سنة، الجرعة المنصوح بها هي 3.75 ملغ في اليوم. • إذا كنت تعاني من قصور تنفسي معتدل، مرض في الكبد (قصور كبدي) أو الكلى (قصور كلوي)، الجرعة المنصوح بها هي 3.75 ملغ في اليوم. • إذا شعرت بأن هذا الدواء أقل فعالية مع مرور الوقت، لا ترفع الجرعات واتصل بالطبيب.

طريقة الاستعمال: يستعمل هذا الدواء عن طريق الفم. تناول القرص بكأس من الماء.

الأقراص قابلة للكسر، أي يمكنك عند الحاجة قطعها إلى جزأين متساويين.

وتيرة الاستعمال: تناول الدواء مباشرة قبل الذهاب إلى النوم، في الفراش. يمكن ذلك من توفير ظروف ملائمة للنوم لمدة متواصلة لعدة ساعات (7-8 ساعات) والحد من خطر فقدان الذاكرة وصعوبة تنسيق بعض الحركات (تغير الوظائف النفسية الحركية).

مدة العلاج: يجب أن تكون مدة العلاج قصيرة قدر الإمكان ويجب ألا تتجاوز 4 أسابيع، بما فيها فترة الخفض من الجرعة.

في حالة استمرار الأرق، استشر الطبيب.

إذا تناولت إيموفان 7.5 ملغ، أقراص مغلفة قابلة للكسر أكثر مما يجب: استشر فورا الطبيب أو الصيدلي أو المستعجلات الطبية لأن جرعة مفرطة قد تعرضك للخطر.

إذا نسيت تناول إيموفان 7.5 ملغ، أقراص مغلفة قابلة للكسر: تناول الجرعة الموالية في الساعة المعتادة في اليوم الموالي. لا تتناول جرعة مضاعفة لتعويض الجرعة العادية التي نسيت تناولها.

إذا توقفت عن تناول إيموفان 7.5 ملغ، أقراص مغلفة قابلة للكسر: قد يتسبب التوقف عن العلاج بشكل مفاجئ في حدوث ظاهرة الانقطاع. عندما يتخذ قرار توقيف إيموفان، سوف يخبرك الطبيب عن أنماط توقيف هذا الدواء.

للحد من حدوث ظاهرة الانقطاع أو رجوع الأرق، سوف يخفض الطبيب الجرعات تدريجيا مع ترك فاصل زمني بينها. وتطول هذه الفترة كلما طال العلاج.

رغم الخفض التدريجي للجرعات، قد تحدث ظاهرة الارتداد. في هذه الحالة، قد يظهر مجددا ومؤقتا الأرق الذي برر العلاج في البداية.

4. ما هي التأثيرات غير المرغوب فيها المحتملة؟

كمثل كافة الأدوية، من المحتمل أن يكون لدواء **إيموفان 7.5 ملغ، أقراص مغلفة قابلة للكسر**، تأثيرات غير مرغوب فيها، رغم أن ذلك لا يخص جميع الأشخاص.

ترتبط بالجرعة المستعملة وبالحساسية الفردية للمريض.

التأثير المزعج الأكثر شيوعا هو مذاق مر في الفم أو اضطراب آخر للذوق.

التأثيرات غير المرغوب فيها العصبية النفسية: • فقدان الذاكرة بشأن الأحداث التي تقع خلال العلاج (فقدان الذاكرة التقدمي). قد يظهر هذا التأثير بالجرعات التي يصفها الطبيب. ويزداد الخطر كلما ارتفعت الجرعة. • اضطرابات السلوك، تغير حالة الوعي، انفعال، عدوانية، أفكار هذيانية، عدوان توتر، غضب شديد، تهيج، المشي أثناء النوم. • إدمان جسدي ونفسي، حتى بجرعات وصفها الطبيب، متلازمة الانقطاع أو رجوع الأرق عند توقيف العلاج (انظر كذلك فقرات "خطر الإدمان" و "خطر الارتداد"). • شعور بالسُكْر، صداع، صعوبة في تنسيق بعض الحركات، سقوط (خاصة لدى الأشخاص المسنين)، • ارتباك، هلوسة، انخفاض التيقظ أو حتى النعاس (خاصة لدى الأشخاص المسنين)، أرق، كوابيس، توتر، • اكتئاب.

تفاعلات حساسية: • صفائح حمراء على الجلد مع الحكة (خرى)، • انتفاخ مفاجئ للوجه و/أو العنق قد يؤدي إلى صعوبة في التنفس وتعريض المريض إلى الخطر (وذمة كوينك)، • تفاعل حساسي خطير (تفاعل تأقي).

تأثيرات غير مرغوب فيها أخرى ممكنة: • طفح على الجلد، حكة، • ضعف عضلي، تعب، • تغيرات الرغبة الجنسية، • ازدواجية الرؤية، • صعوبة الهضم، غثيان، جفاف الفم، قيء، • نادرا جدا، ارتفاع أنزيمات الكبد (ترانسامينازات و/أو فوسفاتاز قلوية في الدم)، مرض كبدي (التهاب الكبد).

5. كيف يجب حفظ إيموفان 7.5 ملغ، أقراص مغلفة قابلة للكسر؟

يحفظ بعيدا عن مرأى ومتناول الأطفال.

لا تستعمل **إيموفان 7.5** ملغ، أقراص مغلفة قابلة للكسر بعد تاريخ انتهاء الصلاحية الموجود على العلبة.

يشير تاريخ انتهاء الصلاحية إلى آخر يوم في الشهر.

لا توجد احتياطات خاصة للحفظ.

يجب عدم رمي الأدوية في المجاري أو في النفايات المنزلية. استفسر لدى الصيدلي عن طريقة التخلص من الأدوية غير المستعملة. ستساهم هذه التدابير في حماية البيئة.

6. معلومات إضافية

على ماذا يحتـ

المادة الفعالة

لكل قرص قابل

المكونات الأخ

الكالسيوم، نشا

ستيارات المغنـ

ماكروجول 00

سواغات ذات تـ

ما هو إيموفان

الخارجية؟

هذا الدواء على شكل أقراص مغلفة قابلة للكسر علبة ف

آخر تاريخ تمت فيه الموافقة على النشرة: 30/09/2013.

41,50

40000354-01

خرى (مسكنات، منومات، بعض الأدوية ضد السعال...).

معلومات هامة عن بعض مكونات إيموفان 7.5 ملغ، أقراص مغلفة قابلة للكسر

تحتوي هذا الدواء على السكر (لاكتوز) الذي يتحلل ليصبح غالاكتوز وغلوكوز. ينصح بعدم استعماله لدى المرضى المعانين من عدم تحمل لاكتوز، نقص في لاكتاز لاب أو متلازمة سوء امتصاص غلوكوز أو لاكتوز (أمراض وراثية نادرة). إذا أخبرك الطبيب بعدم تحملك لبعض السكريات، اتصل به قبل تناول هذا الدواء.

تحتوي هذا الدواء على نشا القمح. قد يحتوي نشا القمح على غلوتين، لكن فقط على شكل آثار، وبالتالي لا يشكل أي خطر على الأشخاص المصابين بالمرض البطني. وبالتالي يمكن تناوله إذا كنت تعاني من المرض البطني.

3. كيف يجب تناول إيموفان 7.5 ملغ، أقراص مغلفة قابلة للكسر؟

الجرعات: احترم دائما الجرعة التي يصفها الطبيب. في حالة الشك، اتصل بالطبيب أو الصيدلي.

لدى الأطفال، في غياب المعطيات، ينصح بعدم استعمال **إيموفان**.

• في جميع الأحوال، سوف يحرص الطبيب على وصف أضعف جرعة. • يجب عدم تناول أكثر من قرص 7.5 ملغ في اليوم. • إذا كان سنك يتجاوز 65 سنة، الجرعة المنصوح بها هي 3.75 ملغ في اليوم. • إذا كنت تعاني من قصور تنفسي معتدل، مرض في الكبد (قصور كبدي) أو الكلى (قصور كلوي)، الجرعة المنصوح بها هي 3.75 ملغ في اليوم. • إذا شعرت بأن هذا الدواء أقل فعالية مع مرور الوقت، لا ترفع الجرعات واتصل بالطبيب.

طريقة الاستعمال: يستعمل هذا الدواء عن طريق الفم. تناول القرص بكأس من الماء.

الأقراص قابلة للكسر، أي يمكنك عند الحاجة قطعها إلى جزأين متساويين.

وتيرة الاستعمال: تناول الدواء مباشرة قبل الذهاب إلى النوم، في الفراش. يمكن ذلك من توفير ظروف ملائمة للنوم لمدة متواصلة لعدة ساعات (7-8 ساعات) والحد من خطر فقدان الذاكرة وصعوبة تنسيق بعض الحركات (تغير الوظائف النفسية الحركية).

مدة العلاج: يجب أن تكون مدة العلاج قصيرة قدر الإمكان ويجب ألا تتجاوز 4 أسابيع، بما فيها فترة الخفض من الجرعة.

في حالة استمرار الأرق، استشر الطبيب.

إذا تناولت إيموفان 7.5 ملغ، أقراص مغلفة قابلة للكسر أكثر مما يجب: استشر فورا الطبيب أو الصيدلي أو المستعجلات الطبية لأن جرعة مفرطة قد تعرضك للخطر.

إذا نسيت تناول إيموفان 7.5 ملغ، أقراص مغلفة قابلة للكسر: تناول الجرعة الموالية في الساعة المعتادة في اليوم الموالي. لا تتناول جرعة مضاعفة لتعويض الجرعة العادية التي نسيت تناولها.

إذا توقفت عن تناول إيموفان 7.5 ملغ، أقراص مغلفة قابلة للكسر: قد يتسبب التوقف عن العلاج بشكل مفاجئ في حدوث ظاهرة الانقطاع. عندما يتخذ قرار توقيف إيموفان، سوف يخبرك الطبيب عن أنماط توقيف هذا الدواء.

للحد من حدوث ظاهرة الانقطاع أو رجوع الأرق، سوف يخفض الطبيب الجرعات تدريجيا مع ترك فاصل زمني بينها. وتطول هذه الفترة كلما طال العلاج.

رغم الخفض التدريجي للجرعات، قد تحدث ظاهرة الارتداد. في هذه الحالة، قد يظهر مجددا ومؤقتا الأرق الذي برر العلاج في البداية.

4. ما هي التأثيرات غير المرغوب فيها المحتملة؟

كمثل كافة الأدوية، من المحتمل أن يكون لدواء **إيموفان 7.5 ملغ، أقراص مغلفة قابلة للكسر**، تأثيرات غير مرغوب فيها، رغم أن ذلك لا يخص جميع الأشخاص.

ترتبط بالجرعة المستعملة وبالحساسية الفردية للمريض.

التأثير المزعج الأكثر شيوعا هو مذاق مر في الفم أو اضطراب آخر للذوق.

التأثيرات غير المرغوب فيها العصبية النفسية: • فقدان الذاكرة بشأن الأحداث التي تقع خلال العلاج (فقدان الذاكرة التقدمي). قد يظهر هذا التأثير بالجرعات التي يصفها الطبيب. ويزداد الخطر كلما ارتفعت الجرعة. • اضطرابات السلوك، تغير حالة الوعي، انفعال، عدوانية، أفكار هذيانية، عدوان توتر، غضب شديد، تهيج، المشي أثناء النوم. • إدمان جسدي ونفسي، حتى بجرعات وصفها الطبيب، متلازمة الانقطاع أو رجوع الأرق عند توقيف العلاج (انظر كذلك فقرات "خطر الإدمان" و "خطر الارتداد"). • شعور بالسُكْر، صداع، صعوبة في تنسيق بعض الحركات، سقوط (خاصة لدى الأشخاص المسنين)، • ارتباك، هلوسة، انخفاض التيقظ أو حتى النعاس (خاصة لدى الأشخاص المسنين)، أرق، كوابيس، توتر، • اكتئاب.

تفاعلات حساسية: • صفائح حمراء على الجلد مع الحكة (خرى)، • انتفاخ مفاجئ للوجه و/أو العنق قد يؤدي إلى صعوبة في التنفس وتعريض المريض إلى الخطر (وذمة كوينك)، • تفاعل حساسي خطير (تفاعل تأقي).

تأثيرات غير مرغوب فيها أخرى ممكنة: • طفح على الجلد، حكة، • ضعف عضلي، تعب، • تغيرات الرغبة الجنسية، • ازدواجية الرؤية، • صعوبة الهضم، غثيان، جفاف الفم، قيء، • نادرا جدا، ارتفاع أنزيمات الكبد (ترانسامينازات و/أو فوسفاتاز قلوية في الدم)، مرض كبدي (التهاب الكبد).

5. كيف يجب حفظ إيموفان 7.5 ملغ، أقراص مغلفة قابلة للكسر؟

يحفظ بعيدا عن مرأى ومتناول الأطفال.

لا تستعمل **إيموفان 7.5** ملغ، أقراص مغلفة قابلة للكسر بعد تاريخ انتهاء الصلاحية الموجود على العلبة.

يشير تاريخ انتهاء الصلاحية إلى آخر يوم في الشهر.

لا توجد احتياطات خاصة للحفظ.

يجب عدم رمي الأدوية في المجاري أو في النفايات المنزلية. استفسر لدى الصيدلي عن طريقة التخلص من الأدوية غير المستعملة. ستساهم هذه التدابير في حماية البيئة.

6. معلومات إضافية

على ماذا يحتـ

المادة الفعالة

لكل قرص قابل

المكونات الأخ

الكالسيوم، نشا

ستيارات المغنـ

ماكروجول 00

سواغات ذات تـ

ما هو إيموفان

الخارجية؟

هذا الدواء على شكل أقراص مغلفة قابلة للكسر علبة ف

آخر تاريخ تمت فيه الموافقة على النشرة: 30/09/2013.

41,50

40000354-01

NOCOL®

COMPOSITIONS : **1 comprimé pelliculé**

Simvastatine (DCI) ..... 20 mg
Excipients q.s.
Simvastatine (DCI) ..... 40 mg
Excipients q.s.

FORME ET PRESENTATIONS

Comprimé pelliculé à 20 mg : Boîtes de 30 et 60.
Comprimé pelliculé à 40 mg : Boîtes de 30 et 60.

CLASSE PHARMACO-THERAPEUTIQUE

Hypolipidémiant, inhibiteur de l'HMG Co-A réductase (système cardiovasculaire).

INDICATIONS THERAPEUTIQUES

- Prévention des complications cardiovasculaires chez les patients ayant des antécédents de maladie coronaire avérée, d'accident vasculaire cérébral, d'artériopathie périphérique avec ou sans hyperlipidémie associée.
- Prévention des complications cardiovasculaires chez les patients diabétiques sans antécédents coronariens ni cérébro-vasculaires ayant un haut risque cardiovasculaire avec au moins un des facteurs de risque suivants (hypertension, âge ≥ 65 ans, créatinine élevée, tabagisme présent ou passé), avec ou sans hyperlipidémie associée.
- Dans les études cliniques 4S et HPS, le traitement par simvastatine a permis de réduire significativement la mortalité totale, le risque d'événements coronaires graves et les accidents vasculaires cérébraux ischémiques.
- Hypercholestérolémies pures (type II a) ou mixtes (type II b et III) en complément d'un régime adapté et assidu. Pour ces indications, la poursuite du régime est toujours indispensable. Remarque : Hypertriglycéridémie isolée (types I, IV et V) : la simvastatine n'est pas indiquée.

CONTRE–INDICATIONS

Ce médicament ne doit pas être utilisé dans les cas suivants :

Absolues :
- Hypersensibilité à l'un des constituants du médicament.
- Affection hépatique évolutive, élévation prolongée des transaminases.
- Itraconazole, kétoconazole, antiprotéases et de lavirídine (cf Interaction).
- Femme qui allaite.

Relatives :
- Fibrates.
- Jus de pamplemousse.

En cas de doute, il est indispensable de demander l'avis de votre médecin ou de votre pharmacien.

MISES EN GARDE ET PRÉCAUTIONS D'EMPLOI

Utiliser ce médicament avec précaution en cas de :

- Le risque d'effets indésirables, en particulier hépatiques et musculaires, augmentant avec la dose, une évaluation précise du rapport efficacité/sécurité sera effectuée avant d'avoir recours à de fortes posologies, notamment 80 mg.
- La découverte d'une grossesse survenue sous traitement par NOCOL nécessite d'interrompre le traitement (grossesse/allaitement)
- En raison de la présence de lactose, ce médicament est contre-indiqué en cas de galactosémie congénitale, de syndrome de malabsorption du glucose et du galactose, ou de déficit en lactase.

Surveillance des tests hépatiques :

- Comme pour d'autres médicaments hypolipidémiants, des élévations modérées (inférieures à 3 fois la limite supérieure des valeurs normales) des transaminases sériques ont été signalées lors d'un traitement par la simvastatine. Ces élévations, survenues peu de temps après l'instauration du traitement, ont été souvent transitoires et ne se sont accompagnées d'aucune symptomatologie clinique. L'interruption du traitement n'a pas été nécessaire. Une élévation des transaminases supérieure à 3 fois la normale doit conduire à l'arrêt du traitement. Il est recommandé de pratiquer des tests fonctionnels hépatiques avant le début du traitement, puis ensuite si indiqué cliniquement. Chez les patients dont la dose est augmentée à 80 mg, des tests supplémentaires devront être pratiqués avant l'ajustement posologique, 3 mois après l'ajustement à 80 mg, puis périodiquement ensuite (par exemple, 2 fois par an pour la première année de traitement).
- Une attention particulière sera portée aux patients dont les transaminases augmentent ; chez ces patients, les dosages devront être répétés rapidement puis effectués plus fréquemment par la suite. Une élévation des transaminases, en particulier au-delà de 3 fois la limite supérieure de la normale et si cette élévation persiste, doit conduire à l'arrêt du traitement.
- La simvastatine doit être utilisée avec précaution chez les patients consommant d'importantes quantités d'alcool et/ou présentant un antécédent de maladie hépatique.

Effets musculaires :

- Des élévations légères et transitoires des taux plasmatiques de créatine phosphokinase (CPK) d'origine musculaire sont communément observées chez les patients recevant de la simvastatine, mais elles n'ont habituellement pas de retentissement clini[illegible] *évocateurs* (douleur musculaire inexpliquée, sensibilité douloureuse ou faiblesse musculaire), un dosag[illegible]
- Une atteinte musculaire doit être évoquée chez tout patient présentant des myalgies diff[illegible] élévation importante de la CPK d'origine musculaire (taux supérieurs à 5 fois la normale) ; dans c[illegible]
- Le risque et la sévérité de l'atteinte musculaire avec les inhibiteurs de l'HMG Co-A r[illegible] ts qui peuvent entraîner des atteintes musculaires lorsqu'ils sont administrés seuls, tels que le[illegible] Des rhabdomyolyses sévères avec insuffisance rénale aiguë secondaire à la myoglobin[illegible]
- Le traitement par inhibiteur de l'HMG Co-A réductase devra être interrompu ou arrêt[illegible] t'une insuffisance rénale, secondaire à une rhabdomyolyse (infection aiguë sévère, hy[illegible] ejeur, perturbations métaboliques, endocriniennes ou électrolytiques sévères, épilepsie non c[illegible]
- La simvastatine est métabolisée par l'isoforme 3A4 du cytochrome P450. Le risque d'[illegible] n de simvastatine avec d'autres médicaments qui ont un effet inhibiteur puissant du C[illegible] s de simvastatine peuvent être augmentés de façon importante dans cette situation (cf inter[illegible]

Utilisation chez l'enfant :

La sécurité d'emploi et l'efficacité chez l'enfant n'ayant pas été établies, la simvasta[illegible] pas d'expérience disponible à ce jour chez des enfants souffrant d'hypercholestérolémie fami[illegible]

Utilisation chez le sujet âgé :

En l'absence d'étude de tolérance spécifique à cet âge, l'utilisation d'une dose supérie[illegible] s une surveillance clinique et biologique étroite.

INTERACTIONS MEDICAMENTEUSES

Associations contre-indiquées :

- Antiprotéases (amprénavir, indinavir, nelfinavir, ritonavir, saquinavir) : risque majoré d'effets indésirables (dose-dépendants) à type de rhabdomyolyses (diminution du métabolisme hépatique de l'hypocholestérolémiant). Utiliser une autre statine.
- Itraconazole, kétoconazole (par extrapolation à partir de l'itraconazole) : risque majoré d'effets indésirables (dose-dépendants) à type de rhabdomyolyses par diminution du métabolisme hépatique de l'hypocholestérolémiant. Utiliser une autre statine ou interrompre le traitement hypocholestérolémiant pendant la durée du traitement par l'itraconazole (ou le kétoconazole).
- Delavirdine : risque majoré d'effets indésirables (dose-dépendants) à type de rhabdomyolyse (diminution du métabolisme hépatique de l'hypocholestérolémiant). Utiliser une autre statine.

171,0 °

500847c

NOCOL®

COMPOSITIONS : **1 comprimé pelliculé**

Simvastatine (DCI) ..... 20 mg
Excipients q.s.
Simvastatine (DCI) ..... 40 mg
Excipients q.s.

FORME ET PRESENTATIONS

Comprimé pelliculé à 20 mg : Boîtes de 30 et 60.
Comprimé pelliculé à 40 mg : Boîtes de 30 et 60.

CLASSE PHARMACO-THERAPEUTIQUE

Hypolipidémiant, inhibiteur de l'HMG Co-A réductase (système cardiovasculaire).

INDICATIONS THERAPEUTIQUES

- Prévention des complications cardiovasculaires chez les patients ayant des antécédents de maladie coronaire avérée, d'accident vasculaire cérébral, d'artériopathie périphérique avec ou sans hyperlipidémie associée.
- Prévention des complications cardiovasculaires chez les patients diabétiques sans antécédents coronariens ni cérébro-vasculaires ayant un haut risque cardiovasculaire avec au moins un des facteurs de risque suivants (hypertension, âge ≥ 65 ans, créatinine élevée, tabagisme présent ou passé), avec ou sans hyperlipidémie associée.
- Dans les études cliniques 4S et HPS, le traitement par simvastatine a permis de réduire significativement la mortalité totale, le risque d'événements coronaires graves et les accidents vasculaires cérébraux ischémiques.
- Hypercholestérolémies pures (type II a) ou mixtes (type II b et III) en complément d'un régime adapté et assidu. Pour ces indications, la poursuite du régime est toujours indispensable. Remarque : Hypertriglycéridémie isolée (types I, IV et V) : la simvastatine n'est pas indiquée.

CONTRE–INDICATIONS

Ce médicament ne doit pas être utilisé dans les cas suivants :

Absolues :
- Hypersensibilité à l'un des constituants du médicament.
- Affection hépatique évolutive, élévation prolongée des transaminases.
- Itraconazole, kétoconazole, antiprotéases et de lavirídine (cf Interaction).
- Femme qui allaite.

Relatives :
- Fibrates.
- Jus de pamplemousse.

En cas de doute, il est indispensable de demander l'avis de votre médecin ou de votre pharmacien.

MISES EN GARDE ET PRÉCAUTIONS D'EMPLOI

Utiliser ce médicament avec précaution en cas de :

- Le risque d'effets indésirables, en particulier hépatiques et musculaires, augmentant avec la dose, une évaluation précise du rapport efficacité/sécurité sera effectuée avant d'avoir recours à de fortes posologies, notamment 80 mg.
- La découverte d'une grossesse survenue sous traitement par NOCOL nécessite d'interrompre le traitement (grossesse/allaitement)
- En raison de la présence de lactose, ce médicament est contre-indiqué en cas de galactosémie congénitale, de syndrome de malabsorption du glucose et du galactose, ou de déficit en lactase.

Surveillance des tests hépatiques :

- Comme pour d'autres médicaments hypolipidémiants, des élévations modérées (inférieures à 3 fois la limite supérieure des valeurs normales) des transaminases sériques ont été signalées lors d'un traitement par la simvastatine. Ces élévations, survenues peu de temps après l'instauration du traitement, ont été souvent transitoires et ne se sont accompagnées d'aucune symptomatologie clinique. L'interruption du traitement n'a pas été nécessaire. Une élévation des transaminases supérieure à 3 fois la normale doit conduire à l'arrêt du traitement. Il est recommandé de pratiquer des tests fonctionnels hépatiques avant le début du traitement, puis ensuite si indiqué cliniquement. Chez les patients dont la dose est augmentée à 80 mg, des tests supplémentaires devront être pratiqués avant l'ajustement posologique, 3 mois après l'ajustement à 80 mg, puis périodiquement ensuite (par exemple, 2 fois par an pour la première année de traitement).
- Une attention particulière sera portée aux patients dont les transaminases augmentent ; chez ces patients, les dosages devront être répétés rapidement puis effectués plus fréquemment par la suite. Une élévation des transaminases, en particulier au-delà de 3 fois la limite supérieure de la normale et si cette élévation persiste, doit conduire à l'arrêt du traitement.
- La simvastatine doit être utilisée avec précaution chez les patients consommant d'importantes quantités d'alcool et/ou présentant un antécédent de maladie hépatique.

Effets musculaires :

- Des élévations légères et transitoires des taux plasmatiques de créatine phosphokinase (CPK) d'origine musculaire sont communément observées chez les patients recevant de la simvastatine, mais elles n'ont habituellement pas de retentissement clini[illegible] *évocateurs* (douleur musculaire inexpliquée, sensibilité douloureuse ou faiblesse musculaire), un dosag[illegible]
- Une atteinte musculaire doit être évoquée chez tout patient présentant des myalgies diff[illegible] élévation importante de la CPK d'origine musculaire (taux supérieurs à 5 fois la normale) ; dans c[illegible]
- Le risque et la sévérité de l'atteinte musculaire avec les inhibiteurs de l'HMG Co-A r[illegible] ts qui peuvent entraîner des atteintes musculaires lorsqu'ils sont administrés seuls, tels que le[illegible] Des rhabdomyolyses sévères avec insuffisance rénale aiguë secondaire à la myoglobin[illegible]
- Le traitement par inhibiteur de l'HMG Co-A réductase devra être interrompu ou arrêt[illegible] t'une insuffisance rénale, secondaire à une rhabdomyolyse (infection aiguë sévère, hy[illegible] ejeur, perturbations métaboliques, endocriniennes ou électrolytiques sévères, épilepsie non c[illegible]
- La simvastatine est métabolisée par l'isoforme 3A4 du cytochrome P450. Le risque d'[illegible] n de simvastatine avec d'autres médicaments qui ont un effet inhibiteur puissant du C[illegible] s de simvastatine peuvent être augmentés de façon importante dans cette situation (cf inter[illegible]

Utilisation chez l'enfant :

La sécurité d'emploi et l'efficacité chez l'enfant n'ayant pas été établies, la simvasta[illegible] pas d'expérience disponible à ce jour chez des enfants souffrant d'hypercholestérolémie fami[illegible]

Utilisation chez le sujet âgé :

En l'absence d'étude de tolérance spécifique à cet âge, l'utilisation d'une dose supérie[illegible] s une surveillance clinique et biologique étroite.

INTERACTIONS MEDICAMENTEUSES

Associations contre-indiquées :

- Antiprotéases (amprénavir, indinavir, nelfinavir, ritonavir, saquinavir) : risque majoré d'effets indésirables (dose-dépendants) à type de rhabdomyolyses (diminution du métabolisme hépatique de l'hypocholestérolémiant). Utiliser une autre statine.
- Itraconazole, kétoconazole (par extrapolation à partir de l'itraconazole) : risque majoré d'effets indésirables (dose-dépendants) à type de rhabdomyolyses par diminution du métabolisme hépatique de l'hypocholestérolémiant. Utiliser une autre statine ou interrompre le traitement hypocholestérolémiant pendant la durée du traitement par l'itraconazole (ou le kétoconazole).
- Delavirdine : risque majoré d'effets indésirables (dose-dépendants) à type de rhabdomyolyse (diminution du métabolisme hépatique de l'hypocholestérolémiant). Utiliser une autre statine.

171,0 °

500847c

NOCOL®

COMPOSITIONS : **1 comprimé pelliculé**

Simvastatine (DCI) ..... 20 mg
Excipients q.s.
Simvastatine (DCI) ..... 40 mg
Excipients q.s.

FORME ET PRESENTATIONS

Comprimé pelliculé à 20 mg : Boîtes de 30 et 60.
Comprimé pelliculé à 40 mg : Boîtes de 30 et 60.

CLASSE PHARMACO-THERAPEUTIQUE

Hypolipidémiant, inhibiteur de l'HMG Co-A réductase (système cardiovasculaire).

INDICATIONS THERAPEUTIQUES

- Prévention des complications cardiovasculaires chez les patients ayant des antécédents de maladie coronaire avérée, d'accident vasculaire cérébral, d'artériopathie périphérique avec ou sans hyperlipidémie associée.
- Prévention des complications cardiovasculaires chez les patients diabétiques sans antécédents coronariens ni cérébro-vasculaires ayant un haut risque cardiovasculaire avec au moins un des facteurs de risque suivants (hypertension, âge ≥ 65 ans, créatinine élevée, tabagisme présent ou passé), avec ou sans hyperlipidémie associée.
- Dans les études cliniques 4S et HPS, le traitement par simvastatine a permis de réduire significativement la mortalité totale, le risque d'événements coronaires graves et les accidents vasculaires cérébraux ischémiques.
- Hypercholestérolémies pures (type II a) ou mixtes (type II b et III) en complément d'un régime adapté et assidu. Pour ces indications, la poursuite du régime est toujours indispensable. Remarque : Hypertriglycéridémie isolée (types I, IV et V) : la simvastatine n'est pas indiquée.

CONTRE–INDICATIONS

Ce médicament ne doit pas être utilisé dans les cas suivants :

Absolues :
- Hypersensibilité à l'un des constituants du médicament.
- Affection hépatique évolutive, élévation prolongée des transaminases.
- Itraconazole, kétoconazole, antiprotéases et de lavirídine (cf Interaction).
- Femme qui allaite.

Relatives :
- Fibrates.
- Jus de pamplemousse.

En cas de doute, il est indispensable de demander l'avis de votre médecin ou de votre pharmacien.

MISES EN GARDE ET PRÉCAUTIONS D'EMPLOI

Utiliser ce médicament avec précaution en cas de :

- Le risque d'effets indésirables, en particulier hépatiques et musculaires, augmentant avec la dose, une évaluation précise du rapport efficacité/sécurité sera effectuée avant d'avoir recours à de fortes posologies, notamment 80 mg.
- La découverte d'une grossesse survenue sous traitement par NOCOL nécessite d'interrompre le traitement (grossesse/allaitement)
- En raison de la présence de lactose, ce médicament est contre-indiqué en cas de galactosémie congénitale, de syndrome de malabsorption du glucose et du galactose, ou de déficit en lactase.

Surveillance des tests hépatiques :

- Comme pour d'autres médicaments hypolipidémiants, des élévations modérées (inférieures à 3 fois la limite supérieure des valeurs normales) des transaminases sériques ont été signalées lors d'un traitement par la simvastatine. Ces élévations, survenues peu de temps après l'instauration du traitement, ont été souvent transitoires et ne se sont accompagnées d'aucune symptomatologie clinique. L'interruption du traitement n'a pas été nécessaire. Une élévation des transaminases supérieure à 3 fois la normale doit conduire à l'arrêt du traitement. Il est recommandé de pratiquer des tests fonctionnels hépatiques avant le début du traitement, puis ensuite si indiqué cliniquement. Chez les patients dont la dose est augmentée à 80 mg, des tests supplémentaires devront être pratiqués avant l'ajustement posologique, 3 mois après l'ajustement à 80 mg, puis périodiquement ensuite (par exemple, 2 fois par an pour la première année de traitement).
- Une attention particulière sera portée aux patients dont les transaminases augmentent ; chez ces patients, les dosages devront être répétés rapidement puis effectués plus fréquemment par la suite. Une élévation des transaminases, en particulier au-delà de 3 fois la limite supérieure de la normale et si cette élévation persiste, doit conduire à l'arrêt du traitement.
- La simvastatine doit être utilisée avec précaution chez les patients consommant d'importantes quantités d'alcool et/ou présentant un antécédent de maladie hépatique.

Effets musculaires :

- Des élévations légères et transitoires des taux plasmatiques de créatine phosphokinase (CPK) d'origine musculaire sont communément observées chez les patients recevant de la simvastatine, mais elles n'ont habituellement pas de retentissement clini[illegible] *évocateurs* (douleur musculaire inexpliquée, sensibilité douloureuse ou faiblesse musculaire), un dosag[illegible]
- Une atteinte musculaire doit être évoquée chez tout patient présentant des myalgies diff[illegible] élévation importante de la CPK d'origine musculaire (taux supérieurs à 5 fois la normale) ; dans c[illegible]
- Le risque et la sévérité de l'atteinte musculaire avec les inhibiteurs de l'HMG Co-A r[illegible] ts qui peuvent entraîner des atteintes musculaires lorsqu'ils sont administrés seuls, tels que le[illegible] Des rhabdomyolyses sévères avec insuffisance rénale aiguë secondaire à la myoglobin[illegible]
- Le traitement par inhibiteur de l'HMG Co-A réductase devra être interrompu ou arrêt[illegible] t'une insuffisance rénale, secondaire à une rhabdomyolyse (infection aiguë sévère, hy[illegible] ejeur, perturbations métaboliques, endocriniennes ou électrolytiques sévères, épilepsie non c[illegible]
- La simvastatine est métabolisée par l'isoforme 3A4 du cytochrome P450. Le risque d'[illegible] n de simvastatine avec d'autres médicaments qui ont un effet inhibiteur puissant du C[illegible] s de simvastatine peuvent être augmentés de façon importante dans cette situation (cf inter[illegible]

Utilisation chez l'enfant :

La sécurité d'emploi et l'efficacité chez l'enfant n'ayant pas été établies, la simvasta[illegible] pas d'expérience disponible à ce jour chez des enfants souffrant d'hypercholestérolémie fami[illegible]

Utilisation chez le sujet âgé :

En l'absence d'étude de tolérance spécifique à cet âge, l'utilisation d'une dose supérie[illegible] s une surveillance clinique et biologique étroite.

INTERACTIONS MEDICAMENTEUSES

Associations contre-indiquées :

- Antiprotéases (amprénavir, indinavir, nelfinavir, ritonavir, saquinavir) : risque majoré d'effets indésirables (dose-dépendants) à type de rhabdomyolyses (diminution du métabolisme hépatique de l'hypocholestérolémiant). Utiliser une autre statine.
- Itraconazole, kétoconazole (par extrapolation à partir de l'itraconazole) : risque majoré d'effets indésirables (dose-dépendants) à type de rhabdomyolyses par diminution du métabolisme hépatique de l'hypocholestérolémiant. Utiliser une autre statine ou interrompre le traitement hypocholestérolémiant pendant la durée du traitement par l'itraconazole (ou le kétoconazole).
- Delavirdine : risque majoré d'effets indésirables (dose-dépendants) à type de rhabdomyolyse (diminution du métabolisme hépatique de l'hypocholestérolémiant). Utiliser une autre statine.

171,0 °

500847c

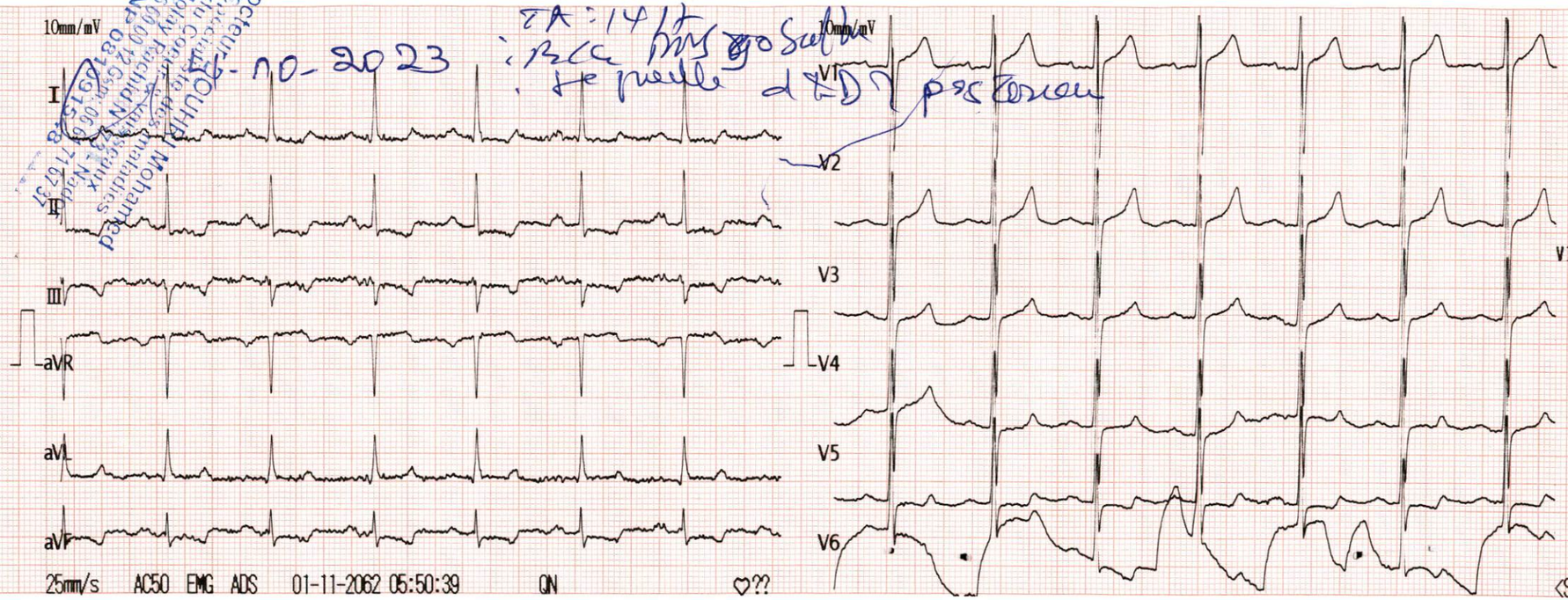

Vent. Rate(BPM) : 80

PR Int.(ms) :	174		
P/QRS/T Int.(ms) :	128	94	231
QT/QTc Int.(ms) :	441	512	
P/QRS/T Axis(Deg.) :	54	4	40
RV1/SV5 Amp.(mV) :	1.08	0.53	
RV5/SV1 Amp.(mV) :	2.61	1.58	

V1.20 Technician :

<ECG Analysis Result>:

800 Normal Sinus Rhythm
302 T(V1)>T(V5)
310 High Voltage(Left Ventricular)
601 T Abnormality
141 Long QTc
*** Borderline Abnormal ECG ***

Note : Unconfirmed Report Need to Review.

ST LEVEL(mV)

I	II	III	aVR	aVL	aVF
-0.02	-0.07	-0.05	+0.05	+0.01	-0.06
V1	V2	V3	V4	V5	V6
+0.14	+0.07	+0.01	-0.00	-0.04	+0.00

<SA > 000000038058 M 50Y 168/82 cm/Kg 133/90 mmHg