

RECOMMANDATIONS IMPORTANTES A LIRE POUR ACTIVER LES REMBOURSEMENTS ET EVITER LES REJETS

Conditions générales :

- Le cadre réservé à l'adhérent doit être dûment renseigné.
- Le cadre réservé au médecin doit être renseigné par le praticien lui-même notamment la nature de la maladie.
- La validité de la feuille de soins est limitée à 3 mois à compter de la première consultation.
- L'entente préalable est exigée pour toute hospitalisation médicale, chirurgicale, soins dentaires spéciaux, extractions multiples, parodontie orthodontie, prothèses dentaires, prothèses auditives ou orthopédiques ainsi que pour tous les actes effectués en série.
- En cas d'accident, une déclaration précisant les causes et circonstances de l'accident est à joindre à la feuille de soins.

Pharmacie :

- Les vignettes des médicaments doivent être obligatoirement jointes aux ordonnances.
- Pour les médicaments sans vignettes une facture de la pharmacie doit être jointe.

Radiologie et Biologie :

- La facture ainsi qu'une copie des résultats des analyses ou du compte rendu (sous pli confidentiel) doivent être jointes à l'ordonnance médicale pour toute demande de remboursement.
- Un pli confidentiel du médecin prescripteur des analyses ou radios peut être demandé par le médecin conseil de la mutuelle.

Optique :

- L'ordonnance du médecin prescripteur et la facture de l'opticien sont à joindre à la feuille de soins.

Rééducation :

- L'entente préalable renseignée par le médecin prescripteur est exigée avant le début des séances de rééducations.
- Pour le remboursement, la facture et le calendrier des séances effectuées sont à joindre à la feuille de soins.

Dentaire :

- En cas de prothèses ou de traitement canalaires, l'accord préalable renseigné sur la feuille de soins est obligatoire avant le début de traitement.
- La facture doit être jointe à la feuille de soins pour toute demande de remboursement.
- La radio-après soins est obligatoire en cas de prothèses ou de traitement canalaires.

Maladie et Affection Longue Durée ALD et ALC :

- La déclaration de maladie chronique doit être renseignée par le médecin prescripteur et renouvelée tous les 6 mois.



MUPRAS
Mutuelle de Prévoyance
& d'Actions Sociales
de Royal Air Maroc

Déclaration de Maladie

N° W21-824302

☒ **Maladie** ☐ **Dentaire** ☐ **Optique** ☐ **Autres**

Cadre réservé à l'adhérent (e) : Matricule : 8784 Société : RAM

☒ **Actif** ☐ **Pensionné(e)** ☐ **Autre** :

Nom & Prénom : MERZAK RACHID

Date de naissance : 25/05/69

Adresse : 182053

Tél. : 0642112246 Total des frais engagés : Dhs

Cadre réservé au Médecin

Cachet du médecin : DR. HAFDINE
Cardiologue
الطبيب حافظ

Date de consultation : 19/09/23

Nom et prénom du malade : BEKTOUI HASINIA Age : 43 ans

Lien de parenté : ☐ Lui-même ☒ Conjoint ☐ Enfant

Nature de la maladie : HTA

En cas d'accident préciser les causes et circonstances :

Dans le cas où la maladie aurait un caractère confidentiel, communiquer les renseignements sous pli confidentiel à l'attention du médecin conseil de la Mutuelle.

J'atteste sur l'honneur l'exactitude des renseignements portés sur la présente déclaration. Je déclare avoir pris connaissance de la clause relative à la protection des données personnelles.

Fait à : Casa Le : 10/11/2023

Signature de l'adhérent(e) : [Signature]

Autorisation CNDP N° : A-A-215/2019

Adresses Mails utiles

- Réclamation : contact@mupras.com
- Prise en charge : pec@mupras.com
- Adhésion et changement de statut : adhesion@mupras.com

La MUPRAS garantit le respect de la loi n° 09-08 relative à la protection des personnes physiques à l'égard du traitement des données à caractère personnel.

MUPRAS : Centre Allal Ben Abdellah - 6ème Etage Angle Rue Mohamed Fakir et Rue Allal Ben Abdellah - Quartier de l'Honneur - Casablanca 20000 - Tél. : 05 22 20 45 45 (LG) - Fax : 05 22 22 78 18 - www.mupras.com

RELEVÉ DES FRAIS ET HONORAIRES				
Dates des Actes	Natures des Actes	Nombre et Coefficient	Montant détaillé des Honoraires	Cachet et signature du Médecin attestant le Paiement des Actes
14/9/23	ECG	1dc	2000	INP: 89104228 Dr. H. H. H. H. H. Cardiologue الدكتور حفظي نور الدين

EXECUTION DES ORDONNANCES		
Cachet du Pharmacien ou du Fournisseur	Date	Montant de la Facture
	19/09/23	461.40

ANALYSES - RADIOGRAPHIES			
Cachet et signature du Laboratoire et du Radiologue	Date	Désignation des Coefficients	Montant des Honoraires
19/9/23 Edouard Cady		Les 702A	المستور حفظ نور الدين التقنية

[illegible]

RELEVÉ DES FRAIS ET HONORAIRES

Le praticien est prié de préciser la dent traitée, l'acte pratiqué en indiquant la nature des soins.

Important :

Veillez joindre les radiographies en cas de prothèses ou de traitement canaux, ainsi que le bilan de l'ODF.

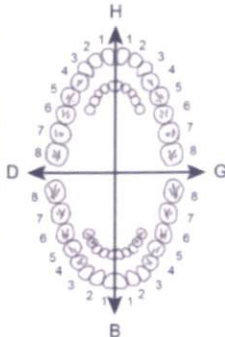
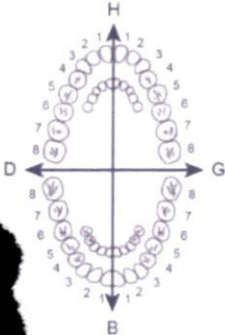
SOINS DENTAIRES	Dents Traitées	Nature des Soins	Coefficient	INP : <input type="text"/>	
				COEFFICIENT DES TRAVAUX <input type="text"/>	
				MONTANTS DES SOINS <input type="text"/>	
				DEBUT D'EXECUTION <input type="text"/>	
				FIN D'EXECUTION <input type="text"/>	
O.D.F. PROTHESES DENTAIRES	DETERMINATION DU COEFFICIENT MASTICATOIRE			COEFFICIENT DES TRAVAUX <input type="text"/>	
	<div style="display: flex; justify-content: space-between;"> <div style="text-align: center;"> <p>H</p> <p>25533412 21433552</p> <p>00000000 00000000</p> <p>D</p> <p>00000000 00000000</p> <p>35533411 11433553</p> <p>B</p> </div> <div style="text-align: center;"> <p>G</p> </div> </div>			MONTANTS DES SOINS <input type="text"/>	
	<p>(Création, remont, adjonction)</p> <p>Fonctionnel. Thérapeutique. nécessaire à la profession</p>				
					DATE DU DEVIS <input type="text"/>
					DATE DE L'EXECUTION <input type="text"/>

SA ET CACHET DU PRATICIEN ATTESTANT LE DEVIS

VISA ET CACHET DU PRATICIEN ATTESTANT L'EXECUTION

SA ET CACHET DU PRATICIEN ATTESTANT LE DEVIS

VISA ET CACHET DU PRATICIEN ATTESTANT L'EXECUTION



Cardiologie- Angiologie
Maladies du coeur et des vaisseaux

- Ancien attaché au service de cardiologie au CHU IBN ROCHD
- Ex Médecin Directeur du CHP MY YOUSSEF
- Ex Médecin Directeur du CHP EL HASSANI
- EX Médecin Directeur du CHP SIDI OTHMANE
- Consultation et exploration Cardio-Vasculaire

إختصاصي أمراض القلب والشرابين

- ألحق سابق بقسم أمراض القلب
- بالمستشفى الجامعي ابن رشد
- طبيب مدير سابق لمستشفى مولاي يوسف
- طبيب مدير سابق لمستشفى الحسن
- طبيب مدير سابق لمستشفى سيدي عثمان
- تشخيص وإستكشاف أمراض القلب والشرابين

Casablanca le, 19/09/23

BEKAOUI HASNA

64,20 x 3

Ancine plus 50/190

99,00

Radiation 375

56,60 x 3

Shilina 49/0 lesa

T= 461,40

Dr. HAFDI Nouredine
Cardiologue

445, Résidence Ryad Abdelmoumen
Bd. Abdelmoumen - Casablanca
Tél: 0522.86.36.87

3 mois

1 gelu

NT

LOT: 220709
DLUO: 09/2025
99,00 DH

100

atoires Deva Pharmaceutique
OUAJDI Pharmacien Responsable

LOT: 23E002
PER: 04 2027

STILNOX 10MG
CP PEL SEC B20

P.P.V: 56DH60



LOT: 23E002
PER: 04 2027

STILNOX 10MG
CP PEL SEC B20

P.P.V: 56DH60



LOT: 23E002
PER: 04 2027

STILNOX 10MG
CP PEL SEC B20

P.P.V: 56DH60



ANCINE PLUS® 50mg/12,5mg

30 comprimés pelliculés



6

LOT : 158
PER : 01/26
PPV : 64/20 DH

(P)

E PLUS®
hydrochlorothiazide

jaune

100m
25m
un comprimé
50m
12,5m
un comprimé

ne n'est pas suffisamment contrôlée par le losartan ou l'hydrochlorothiazide en monothérapie.
au 2ème et 3ème trimestres de la grossesse. En cas d'allaitement, insuffisance rénale et hépatique sévère, hyponatrémie réfractaire, hypokaliémie, hypercalcémie.

MODE, VOIE D'ADMINISTRATION ET POSOLOGIE :

Voie orale :
- **Dose initiale :** 50mg/12,5mg une fois par jour chez certains patients ne répondant pas de façon adéquate, la posologie peut être augmentée à 2 comprimés de ANCINE PLUS (50mg/12,5mg) en une ou 2 prises quotidiennes ou à 1 comprimé de ANCINE PLUS (100mg/25mg). Une posologie supérieure à 1 comprimé / jour de ANCINE PLUS (100mg/25mg) n'est pas recommandée. ANCINE PLUS peut être pris pendant ou à distance des repas. La posologie initiale (losartan 50mg/hydrochlorothiazide 12,5mg) chez les patients âgés de 65 ans ou plus est inchangée. Le Losartan/hydrochlorothiazide ne doit pas être utilisé chez l'enfant et l'adolescent (en dessous de 18 ans). Pour que ANCINE PLUS, comprimés pelliculés soit pleinement efficace, suivez attentivement l'ordonnance de votre médecin et respectez la dose prescrite sans l'augmenter ni la diminuer. Si vous oubliez de prendre ANCINE PLUS, ne prenez pas une dose double pour compenser la dose que vous avez oubliée de prendre.

MISES EN GARDE ET PRECAUTIONS D'EMPLOI :

Vous devez informer votre médecin si vous pensez être (ou susceptible de devenir) enceinte. ANCINE PLUS est déconseillé en début de grossesse, et ne doit pas être pris si vous êtes enceinte de plus de 3 mois. Il est important de prévenir votre médecin avant de prendre ANCINE PLUS :
- si vous avez déjà eu un gonflement du visage, des lèvres, de la gorge ou de la langue, si vous prenez des diurétiques, si vous faites un régime sans sel, si vous avez ou avez eu des vomissements importants et/ou des diarrhées, si vous avez une insuffisance cardiaque, si votre fonction hépatique est altérée, si vous avez un rétrécissement des artères rénales (sténose artérielle rénale) ou avez un rein fonctionnel unique, si vous avez une sténose des valvules aortique ou mitrale (rétrécissement des valvules du cœur) ou une cardiomyopathie hypertrophique (une maladie induisant un épaississement du muscle cardiaque), si vous avez de la goutte, si vous avez de la goutte, si vous avez un taux élevé de calcium ou bas de potassium, ou si vous avez un régime pauvre en potassium, si vous êtes sportif et allez subir un contrôle anti-dopage, prévenez votre médecin car ANCINE PLUS contient des principes actifs qui peuvent entraîner des résultats positifs aux tests.

Il est possible que ANCINE PLUS soit moins efficace chez les personnes de race noire. En raison de la présence de lactose ce médicament est contre indiqué en cas de galactosémie congénitale, de syndrome de mal absorption du glucose et du galactose, ou de déficit en lactase.

Risque de cancer de la peau non-mélanome :

Les patients qui prennent de l'hydrochlorothiazide seul ou en association avec d'autres médicaments doivent être informés de ce risque et de la nécessité de vérifier régulièrement l'état de leur peau afin de détecter toute nouvelle lésion ou modification de lésion existante et à de signaler toute lésion cutanée suspecte.

Les lésions cutanées suspectes doivent être examinées. Le recours à la biopsie peut être nécessaire pour le diagnostic histologique.

Afin de réduire le risque de cancer de la peau, il sera conseillé aux patients de limiter l'exposition au soleil et aux rayons UV et d'avoir une protection adéquate en cas d'exposition solaire.

L'utilisation d'hydrochlorothiazide doit aussi être réexaminée avec attention chez les patients présentant un antécédent de cancer de la peau.

PRECAUTIONS D'EMPLOI :

- Chez les patients subissant une chirurgie majeure, ou durant l'anesthésie avec des agents causant l'hypotension, losartan bloque l'action d'angiotensine II après une sécrétion de rénine compensatoire.

- Chez les patients sous hémodialyse, une dose faible de ANCINE PLUS doit être considérée.

INTERACTIONS MEDICAMENTEUSES :

D'une façon générale, signaler à votre médecin ou à votre pharmacien tout médicament pris pendant le traitement par ANCINE PLUS.

- Les anti-inflammatoires non stéroïdiens peuvent être un antagoniste des effets antipertensifs de ANCINE PLUS en causant la rétention hydro sodique et / ou l'inhibition de la synthèse des prostaglandines rénales comme par exemple l'aspirine.
- Les diurétiques osmotiques peuvent être un antagoniste des effets antipertensifs de ANCINE PLUS en causant la rétention hydro sodique et / ou l'inhibition de la synthèse des prostaglandines rénales comme par exemple le mannitol.
- Le contrôle de la kaliémie est recommandé. ANCINE PLUS réduit l'excrétion du lithium, entraînant une augmentation de la teneur en lithium pouvant atteindre des valeurs toxiques. Les produits ci-dessous peuvent interagir avec les diurétiques thiazidiques en cas de prise concomitante :
- D'autres médicaments pour abaisser la pression sanguine. Des corticostéroïdes. Des médicaments pour le traitement de la goutte. Des analgésiques. Des médicaments contenant de la carbamazépine, de la ciprofloxacine ou un sel de calcium. Certains neuroleptiques. Cholestyramines. Des médicaments myorelaxants. L'adrénaline ou autre médicaments de la même classe. Des médicaments pour le traitement du diabète. Des produits de contraste iodés. Alcool.

EFFETS INDESIRABLES :

Comme tous les médicaments, ANCINE PLUS peut provoquer des effets indésirables, bien qu'ils ne surviennent pas systématiquement chez tout le monde. Les effets indésirables rapportés sont les suivants :

Fréquents
- Insomnie, céphalées, étourdissements. Toux, infection des voies respiratoires supérieures, congestion du nez, sinusite, problèmes de sinus. Diarrhée, douleur abdominale, nausées, indigestion. Crampes musculaires, douleur de la jambe, douleur lombaire. Fatigue, faiblesse, douleurs thoraciques. Hyperkaliémie, diminution de l'hématocrite et de l'hémoglobine.

Pour fréquents
- Anémie, prurits, urticaire, érythème, hémolyse, anorexie, goutte, anxiété, peur panique, confusion, dépression, rêves anormaux, troubles du sommeil, somnolence, troubles de la mémoire. Nervosité, paresthésie, neuropathie périphérique, tremblement, migraine, syncopé. Vision trouble, sensation de brûlure ou de picotement dans les yeux, conjonctivite, baisse de l'acuité visuelle. Acouphènes, vertiges. Hypotension, hypotension orthostatique, angor, accès vasculaires cérébraux, infarctus du myocarde, palpitations, arythmie. Gêne pharyngée, pharyngite, dyspnée, bronchite, rhinite, congestion pulmonaire. Constipation, flatulence, gastrite, vomissements, sécheresse de la bouche, douleur dentaire. Sécheresse de la peau, alopecie, dermatite, érythème, bouffées de chaleur, photosensibilité, prurit, rash, urticaire, sudation. Douleur du bras, les épaules, les hanches, les genoux ou autres articulations, gonflement des articulations, raideur, faiblesse musculaire. Mictions fréquentes, nycturie, infection des voies urinaires. Baisse de la libido, impuissance. Œdème du visage, fièvre.

Rare
- Hépatite.

Fréquence indéterminée
- Anomalies de la fonction hépatique.

Risque de cancer de peau non-mélanome :

Si vous ressentez un des effets mentionnés comme grave ou si vous présentez des effets indésirables non mentionnés dans cette notice, veuillez en informer votre médecin ou votre pharmacien.

GROSSESSE ET ALLAITEMENT :

Grossesse :
Par mesure de précaution, il est préférable de ne pas utiliser ANCINE PLUS pendant le 1er trimestre de la grossesse. L'administration de ANCINE PLUS est contre indiquée pendant le 2ème et le 3ème trimestre de la grossesse. Si vous découvrez que vous êtes enceinte pendant le traitement, consultez votre médecin car lui seul pourra adapter le traitement à votre état.

Allaitement :
L'allaitement est contre indiqué au cours du traitement.

SURDOSAGE :

Les symptômes possibles de surdosage par ANCINE PLUS incluent la bradycardie due à la stimulation vagale, hypotension avec tachycardie. Le traitement doit être symptomatique et de soutien. Les symptômes possibles de surdosage par l'hydrochlorothiazide ont été liés à des désordres hydrolytiques (hypokaliémie, hyponatrémie). Ni le Losartan ni son métabolite actif ne peuvent être éliminés par hémodialyse.

CONDUITE ET UTILISATION DE MACHINES :

Les conducteurs de véhicules ou utilisateurs de machines doivent être avertis que les traitements antihypertenseurs peuvent parfois provoquer des étourdissements ou une somnolence, en particulier en début de traitement ou lors d'une augmentation de la posologie.

CONDITIONS PARTICULIÈRES DE CONSERVATION :

A conserver à une température ne dépassant pas 30°C.

Ne pas dépasser la date limite figurant sur le conditionnement extérieur.

Date d'expiration de la notice :

La dernière date à laquelle cette notice a été approuvée est le 25/11/14.

Liste I

CECI EST UN MEDICAMENT

- Un médicament est un produit, mais pas comme les autres.
- Un médicament est un produit qui agit sur votre santé et sa consommation non conforme aux prescriptions vous expose à un danger.
- Respecter rigoureusement l'ordonnance de votre médecin et le mode d'emploi qu'il vous expose à présent.
- Votre médecin et votre pharmacien connaissent le médicament, ses indications et ses contre-indications.
- N'arrêtez pas de votre propre initiative le traitement durant la période prescrite.
- Ne le reprenez pas, n'en augmentez pas les doses sans consulter votre médecin.
- Ne laissez jamais les médicaments à la portée des enfants.



Fabriqué par le laboratoire Pharmaceutique NOVOPHARMA
Z.I., Tit Mellil - Casablanca-

ANCINE PLUS® 50mg/12,5mg

30 comprimés pelliculés



6

LOT : 158
PER : 01/26
PPV : 64/20 DH

(P)

E PLUS®
hydrochlorothiazide

jaune

100m
25m
un comprimé
50m
12,5m
un comprimé

ne n'est pas suffisamment contrôlée par le losartan ou l'hydrochlorothiazide en monothérapie.
au 2ème et 3ème trimestres de la grossesse. En cas d'allaitement, insuffisance rénale et hépatique sévère, hyponatrémie réfractaire, hypokaliémie, hypercalcémie.

MODE, VOIE D'ADMINISTRATION ET POSOLOGIE :

Dose orale : 50mg/12,5mg une fois par jour chez certains patients ne répondant pas de façon adéquate, la posologie peut être augmentée à 2 comprimés d'ANCINE PLUS (50mg/12,5mg) en une ou 2 prises quotidiennes ou à 1 comprimé d'ANCINE PLUS (100mg/25mg). Une posologie supérieure à 1 comprimé / jour de ANCINE PLUS (100mg/25mg) n'est pas recommandée. ANCINE PLUS peut être pris pendant ou à distance des repas. La posologie initiale (losartan 50mg/hydrochlorothiazide 12,5mg) chez les patients âgés de 65 ans ou plus est inchangée. Le Losartan/hydrochlorothiazide ne doit pas être utilisé chez l'enfant et l'adolescent (en dessous de 18 ans). Pour que ANCINE PLUS, comprimés pelliculés soit pleinement efficace, suivez attentivement l'ordonnance de votre médecin et respectez la dose prescrite sans l'augmenter ni la diminuer. Si vous oubliez de prendre ANCINE PLUS, ne prenez pas une dose double pour compenser la dose que vous avez oubliée de prendre.

MISES EN GARDE ET PRÉCAUTIONS D'EMPLOI :

Vous devez informer votre médecin si vous pensez être (ou susceptible de devenir) enceinte. ANCINE PLUS est déconseillé en début de grossesse, et ne doit pas être pris si vous êtes enceinte de plus de 3 mois. Il est important de prévenir votre médecin avant de prendre ANCINE PLUS :
- si vous avez déjà eu un gonflement du visage, des lèvres, de la gorge ou de la langue, si vous prenez des diurétiques, si vous faites un régime sans sel, si vous avez ou avez eu des vomissements importants et/ou des diarrhées, si vous avez une insuffisance cardiaque, si votre fonction hépatique est altérée, si vous avez un rétrécissement des artères rénales (sténose artérielle rénale) ou avez un rein fonctionnel unique, si vous avez une sténose des valvules aortique ou mitrale (rétrécissement des valvules du cœur) ou une cardiomyopathie hypertrophique (une maladie induisant un épaississement du muscle cardiaque), si vous avez de la goutte, si vous avez un taux élevé de calcium ou bas de potassium, ou si vous avez un régime pauvre en potassium, si vous êtes sportif et allez subir un contrôle anti-dopage, prévenez votre médecin car ANCINE PLUS contient des principes actifs qui peuvent entraîner des résultats positifs aux tests.

Il est possible que ANCINE PLUS soit moins efficace chez les personnes de race noire. En raison de la présence de lactose ce médicament est contre indiqué en cas de galactosémie congénitale, de syndrome de mal absorption du glucose et du galactose, ou de déficit en lactase.

Risque de cancer de la peau non-mélanome :

Les patients qui prennent de l'hydrochlorothiazide seul ou en association avec d'autres médicaments doivent être informés de ce risque et de la nécessité de vérifier régulièrement l'état de leur peau afin de détecter toute nouvelle lésion ou modification de lésion existante et à de signaler toute lésion cutanée suspecte.

Les lésions cutanées suspectes doivent être examinées. Le recours à la biopsie peut être nécessaire pour le diagnostic histologique.

Afin de réduire le risque de cancer de la peau, il sera conseillé aux patients de limiter l'exposition au soleil et aux rayons UV et d'avoir une protection adéquate en cas d'exposition solaire.

L'utilisation d'hydrochlorothiazide doit aussi être réexaminée avec attention chez les patients présentant un antécédent de cancer de la peau.

PRÉCAUTIONS D'EMPLOI :

- Chez les patients subissant une chirurgie majeure, ou durant l'anesthésie avec des agents causant l'hypotension, losartan bloque l'action d'angiotensine II après une sécrétion de rénine compensatoire. Utilisez d'hydrochlorothiazide avec précaution.

INTERACTIONS MÉDICAMENTEUSES :

D'une façon générale, signaler à votre médecin ou à votre pharmacien tout médicament pris pendant le traitement par ANCINE PLUS.

- Les anti-inflammatoires non stéroïdiens peuvent être un antagoniste des effets antipertenseurs de ANCINE PLUS en causant la rétention hydro sodique et / ou l'inhibition de la synthèse des prostaglandines rénales comme par exemple l'aspirine.
- Les diurétiques osmotiques peuvent être un antagoniste des effets antipertenseurs de ANCINE PLUS en causant la rétention hydro sodique et / ou l'inhibition de la synthèse des prostaglandines rénales comme par exemple le mannitol.
- Le contrôle de la kaliémie est recommandé. ANCINE PLUS réduit l'excrétion du lithium, entraînant une augmentation de la teneur en lithium pouvant atteindre des valeurs toxiques. Les produits ci-dessous peuvent interagir avec les diurétiques thiazidiques en cas de prise concomitante :
- D'autres médicaments pour abaisser la pression sanguine. Des corticostéroïdes. Des médicaments pour le traitement de la goutte. Des analgésiques. Des médicaments contenant de la carbamazépine, de la ciprofloxacine ou un sel de calcium. Certains neuroleptiques. Cholestyramines. Des médicaments myorelaxants. L'adrénaline ou autre médicaments de la même classe. Des médicaments pour le traitement du diabète. Des produits de contraste iodés. Alcool.

EFFETS INDÉSIRABLES :

Comme tous les médicaments, ANCINE PLUS peut provoquer des effets indésirables, bien qu'ils ne surviennent pas systématiquement chez tout le monde. Les effets indésirables rapportés sont les suivants :
Fréquents
- Insomnie, céphalées, étourdissements. Toux, infection des voies respiratoires supérieures, congestion du nez, sinusite, problèmes de sinus. Diarrhée, douleur abdominale, nausées, indigestion. Crampes musculaires, douleur de la jambe, douleur lombaire. Fatigue, faiblesse, douleurs thoraciques. Hypokaliémie, diminution de l'hématocrite et de l'hémoglobine.
Peu fréquents
- Anémie, purpura thrombocytaire, échymoses, hémolyse. Anorexie, goutte. Anxiété, peur panique, confusion, dépression, rêves anormaux, troubles du sommeil, somnolence, troubles de la mémoire. Nervosité, paresthésie, neuropathie périphérique, tremblement, migraine, syncope. Vision trouble, sensation de brûlure ou de picotement dans les yeux, conjonctivite, baisse de l'acuité visuelle. Acouphènes, vertiges. Hypotension, hypotension orthostatique, angor, accès vasculaires cérébraux, infarctus du myocarde, palpitations, arythmie. Gêne pharyngée, pharyngite, dyspnée, bronchite, rhinite, congestion pulmonaire. Constipation, flatulence, gastrite, vomissements, sécheresse de la bouche, douleur dentaire. Sécheresse de la peau, alopecie, dermatite, érythème, bouffées de chaleur, photosensibilité, prurit, rash, urticaire, sudation. Douleur du bras, les épaules, les hanches, les genoux ou autres articulations, gonflement des articulations, raideur, faiblesse musculaire. Mictions fréquentes, nycturie, infection des voies urinaires. Baisse de la libido, impuissance. Œdème du visage, fièvre.

Rare
- Hépatite.
Fréquence indéterminée
- Anomalies de la fonction hépatique.

Risque de cancer de peau non-mélanome :

Si vous ressentez un des effets mentionnés comme grave ou si vous présentez des effets indésirables non mentionnés dans cette notice, veuillez en informer votre médecin ou votre pharmacien.

GROSSESSE ET ALLAITEMENT :

Grossesse :
Par mesure de précaution, il est préférable de ne pas utiliser ANCINE PLUS pendant le 1er trimestre de la grossesse. L'administration de ANCINE PLUS est contre indiquée pendant le 2ème et le 3ème trimestre de la grossesse.

Si vous découvrez que vous êtes enceinte pendant le traitement, consultez votre médecin car lui seul pourra adapter le traitement à votre état.

Allaitement :

L'allaitement est contre indiqué au cours du traitement.

SURDOSAGE :

Les symptômes possibles de surdosage par ANCINE PLUS incluent la bradycardie due à la stimulation vagale, hypotension avec tachycardie. Le traitement doit être symptomatique et de soutien. Les symptômes possibles de surdosage par l'hydrochlorothiazide ont été liés à des désordres hydrolytiques (hypokaliémie, hyponatrémie). Ni le Losartan ni son métabolite actif ne peuvent être éliminés par hémodialyse.

CONDUITE ET UTILISATION DE MACHINES :

Les conducteurs de véhicules ou utilisateurs de machines doivent être avertis que les traitements antihypertenseurs peuvent parfois provoquer des étourdissements ou une somnolence, en particulier en début de traitement ou lors d'une augmentation de la posologie.

CONDITIONS PARTICULIÈRES DE CONSERVATION :

A conserver à une température ne dépassant pas 30°C.

Ne pas dépasser la date limite figurant sur le conditionnement extérieur.

Date d'expiration de la notice :

La dernière date à laquelle cette notice a été approuvée est le 25/11/14.

Liste I

CECI EST UN MÉDICAMENT

- Un médicament est un produit, mais pas comme les autres.
- Un médicament est un produit qui agit sur votre santé et sa consommation non conforme aux prescriptions vous expose à un danger.
- Respecter rigoureusement l'ordonnance de votre médecin et le mode d'emploi qu'il vous expose à présent.
- Votre médecin et votre pharmacien connaissent le médicament, ses indications et ses contre-indications.
- N'arrêtez pas de votre propre initiative le traitement durant la période prescrite.
- Ne le reprenez pas, n'en augmentez pas les doses sans consulter votre médecin.
- Ne laissez jamais les médicaments à la portée des enfants.



Fabriqué par le laboratoire Pharmaceutique NOVOPHARMA
Z.I., Tit Mellil - Casablanca-

ANCINE PLUS® 50mg/12,5mg

30 comprimés pelliculés



LOT : 158
PER : 01/26
PPV : 64/20 DH

(P)

E PLUS®
hydrochlorothiazide

jaune

100m
25m
un comprimé
50m
12,5m
un comprimé

ne n'est pas suffisamment contrôlée par le losartan ou l'hydrochlorothiazide en monothérapie.
au 2ème et 3ème trimestres de la grossesse. En cas d'allaitement, insuffisance rénale et hépatique sévère, hyponatrémie réfractaire, hypokaliémie, hypercalcémie.

MODE, VOIE D'ADMINISTRATION ET POSOLOGIE :

Dose orale : 50mg/12,5mg une fois par jour chez certains patients ne répondant pas de façon adéquate, la posologie peut être augmentée à 2 comprimés d'ANCINE PLUS (50mg/12,5mg) en une ou 2 prises quotidiennes ou à 1 comprimé d'ANCINE PLUS (100mg/25mg). Une posologie supérieure à 1 comprimé / jour d'ANCINE PLUS (100mg/25mg) n'est pas recommandée. ANCINE PLUS peut être pris pendant ou à distance des repas. La posologie initiale (losartan 50mg/hydrochlorothiazide 12,5mg) chez les patients âgés de 65 ans ou plus est inchangée. Le Losartan/hydrochlorothiazide ne doit pas être utilisé chez l'enfant et l'adolescent (en dessous de 18 ans). Pour que ANCINE PLUS, comprimés pelliculés soit pleinement efficace, suivez attentivement l'ordonnance de votre médecin et respectez la dose prescrite sans l'augmenter ni la diminuer. Si vous oubliez de prendre ANCINE PLUS, ne prenez pas une dose double pour compenser la dose que vous avez oubliée de prendre.

MISES EN GARDE ET PRÉCAUTIONS D'EMPLOI :

Vous devez informer votre médecin si vous pensez être (ou susceptible de devenir) enceinte. ANCINE PLUS est déconseillé en début de grossesse, et ne doit pas être pris si vous êtes enceinte de plus de 3 mois. Il est important de prévenir votre médecin avant de prendre ANCINE PLUS :

- si vous avez déjà eu un gonflement du visage, des lèvres, de la gorge ou de la langue, si vous prenez des diurétiques, si vous faites un régime sans sel, si vous avez ou avez eu des vomissements importants et/ou des diarrhées, si vous avez une insuffisance cardiaque, si votre fonction hépatique est altérée, si vous avez un rétrécissement des artères rénales (sténose artérielle rénale) ou avez un rein fonctionnel unique, si vous avez une sténose des valvules aortique ou mitrale (rétrécissement des valvules du cœur) ou une cardiomyopathie hypertrophique (une maladie induisant un épaississement du muscle cardiaque), si vous avez de la goutte, si vous avez de la goutte, si vous avez un taux élevé de calcium ou bas de potassium, ou si vous avez un régime pauvre en potassium, si vous êtes sportif et allez subir un contrôle anti-dopage, prévenez votre médecin car ANCINE PLUS contient des principes actifs qui peuvent entraîner des résultats positifs aux tests.

ANCINE PLUS, comprimés pelliculés, est un médicament efficace chez les personnes de race noire. En raison de la présence de lactose ce médicament est contre indiqué en cas de galactosémie congénitale, de syndrome de mal absorption du glucose et du galactose, ou de déficit en lactase.

Risque de cancer de la peau non-mélanome :

Les patients qui prennent de l'hydrochlorothiazide seul ou en association avec d'autres médicaments doivent être informés de ce risque et de la nécessité de vérifier régulièrement l'état de leur peau afin de détecter toute nouvelle lésion ou modification de lésion existante et à de signaler toute lésion cutanée suspecte.

Les lésions cutanées suspectes doivent être examinées. Le recroûte à la biopsie peut être nécessaire pour le diagnostic histologique.

Afin de réduire le risque de cancer de la peau, il sera conseillé aux patients de limiter l'exposition au soleil et aux rayons UV et d'avoir une protection adéquate en cas d'exposition solaire.

L'utilisation d'hydrochlorothiazide doit aussi être réexaminée avec attention chez les patients présentant un antécédent de cancer de la peau.

PRÉCAUTIONS D'EMPLOI :

- Chez les patients subissant une chirurgie majeure, ou durant l'anesthésie avec des agents causant l'hypotension, losartan bloque l'action d'angiotensine II après une sécrétion de rénine compensatoire.

- Chez les patients sous hémodialyse, une dose faible d'ANCINE PLUS doit être considérée.

INTERACTIONS MÉDICAMENTEUSES :

D'une façon générale, signaler à votre médecin ou à votre pharmacien tout médicament pris pendant le traitement par ANCINE PLUS.

- Les anti-inflammatoires non stéroïdiens peuvent être un antagoniste des effets antipertenseurs d'ANCINE PLUS en causant la rétention hydro sodique et / ou l'inhibition de la synthèse des prostaglandines rénales comme par exemple l'aspirine.
- Les médicaments contenant des diurétiques épargneurs de potassium, de suppléments potassiques ou de substituts de sel contenant du potassium peuvent augmenter le risque de troubles électrolytiques en cas de prise concomitante. ANCINE PLUS réduit l'excrétion du lithium, entraînant une augmentation de la lithémie pouvant atteindre des valeurs toxiques. Les produits ci-dessous peuvent interagir avec les diurétiques thiazidiques en cas de prise concomitante : D'autres médicaments pour abaisser la pression sanguine. Des corticostéroïdes. Des médicaments pour le traitement de la goutte. Des analgésiques, médicaments pour le traitement du diabète. Des produits de contraste iodés. Alcool.

EFFETS INDÉSIRABLES :

Comme tous les médicaments, ANCINE PLUS peut provoquer des effets indésirables, bien qu'ils ne surviennent pas systématiquement chez tout le monde. Les effets indésirables rapportés sont les suivants :

Fréquents
Insomnie, céphalées, étourdissements. Toux, infection des voies respiratoires supérieures, congestion du nez, sinusite, problèmes de sinus. Diarrhée, douleur abdominale, nausées, indigestion. Crampes musculaires, douleur de la jambe, douleur lombaire. Fatigue, baisse, faiblesse, douleurs thoraciques. Hyperkaliémie, diminution de l'hématocrite et de l'hémoglobine.

Pour fréquents
Anémie, prurits, urticaire, érythème, hémolyse, anorexie, goutte, anxiété, peur panique, confusion, dépression, rêves anormaux, troubles du sommeil, somnolence, troubles de la mémoire. Nervosité, paresthésie, neuropathie périphérique, tremblement, migraine, syncopé. Vision trouble, sensation de brûlure ou de picotement dans les yeux, conjonctivite, baisse de l'acuité visuelle. Acouphènes, vertiges. Hypotension, hypotension orthostatique, angor, acidose métabolique, infarctus du myocarde, palpitations, arythmie. Gêne pharyngée, pharyngite, dyspnée, toux, rhinite, congestion pulmonaire. Constipation, flatulence, gastrite, vomissements, sécheresse de la bouche, douleur dentaire. Sécheresse de la peau, alopecie, dermatite, érythème, bouffées de chaleur, photosensibilité, prurit, rash, urticaire, sudation. Douleur du bras, les épaules, les hanches, les genoux ou autres articulations, gonflement des articulations, raideur, faiblesse musculaire. Mictions fréquentes, nycturie, infection des voies urinaires. Baisse de la libido, impuissance. Œdème du visage, fièvre.

Rare
Hépatite.

Fréquence indéterminée
Anomalies de la fonction hépatique.

Risque de cancer de peau non-mélanome :

Si vous ressentez un des effets mentionnés comme grave ou si vous présentez des effets indésirables non mentionnés dans cette notice, veuillez en informer votre médecin ou votre pharmacien.

GROSSESSE ET ALLAITEMENT :

Grossesse :
Par mesure de précaution, il est préférable de ne pas utiliser ANCINE PLUS pendant le 1er trimestre de la grossesse. L'administration d'ANCINE PLUS est contre indiquée pendant le 2ème et le 3ème trimestre de la grossesse. Si vous découvrez que vous êtes enceinte pendant le traitement, consultez votre médecin car lui seul pourra adapter le traitement à votre état.

Allaitement :
L'allaitement est contre indiqué au cours du traitement.

SURDOSAGE :
Les symptômes possibles de surdosage par ANCINE PLUS incluent la bradycardie due à la stimulation vagale, hypotension avec tachycardie. Le traitement doit être symptomatique et de soutien. Les symptômes possibles de surdosage par l'hydrochlorothiazide ont été liés à des désordres hydrolytiques (hypokaliémie, hyponatrémie). Ni le Losartan ni son métabolite actif ne peuvent être éliminés par hémodialyse.

CONDUITE ET UTILISATION DE MACHINES :
Les conducteurs de véhicules ou utilisateurs de machines doivent être avertis que les traitements antihypertenseurs peuvent parfois provoquer des étourdissements ou une somnolence, en particulier en début de traitement ou lors d'une augmentation de la posologie.

CONDITIONS PARTICULIÈRES DE CONSERVATION :
A conserver à une température ne dépassant pas 30°C.

Ne pas dépasser la date limite figurant sur le conditionnement extérieur.
Date d'expiration de la notice :

La dernière date à laquelle cette notice a été approuvée est le 25/11/14.

Liste I

CECI EST UN MÉDICAMENT

- Un médicament est un produit, mais pas comme les autres.
- Un médicament est un produit qui agit sur votre santé et sa consommation non conforme aux prescriptions vous expose à un danger.
- Respecter rigoureusement l'ordonnance de votre médecin et le mode d'emploi qu'il vous expose à présent.
- Votre médecin et votre pharmacien connaissent le médicament, ses indications et ses contre-indications.
- N'arrêtez pas de votre propre initiative le traitement durant la période prescrite.
- Ne le reprenez pas, n'en augmentez pas les doses sans consulter votre médecin.
- Ne laissez jamais les médicaments à la portée des enfants.



Fabriqué par le laboratoire Pharmaceutique NOVOPHARMA
Z.I., Tit Mellil - Casablanca-

ECG

Dr HAFDI Noureddine

NOM: BEKAOUI HASNA ID : Genre : Femme Age : 43 DOB : 01-01-1980 Date Test: 19-09-2023 13:27
Case #: Investigation #: Médecin Référent: Dr HAFDI Noureddine

10mm/mV 25mm/s

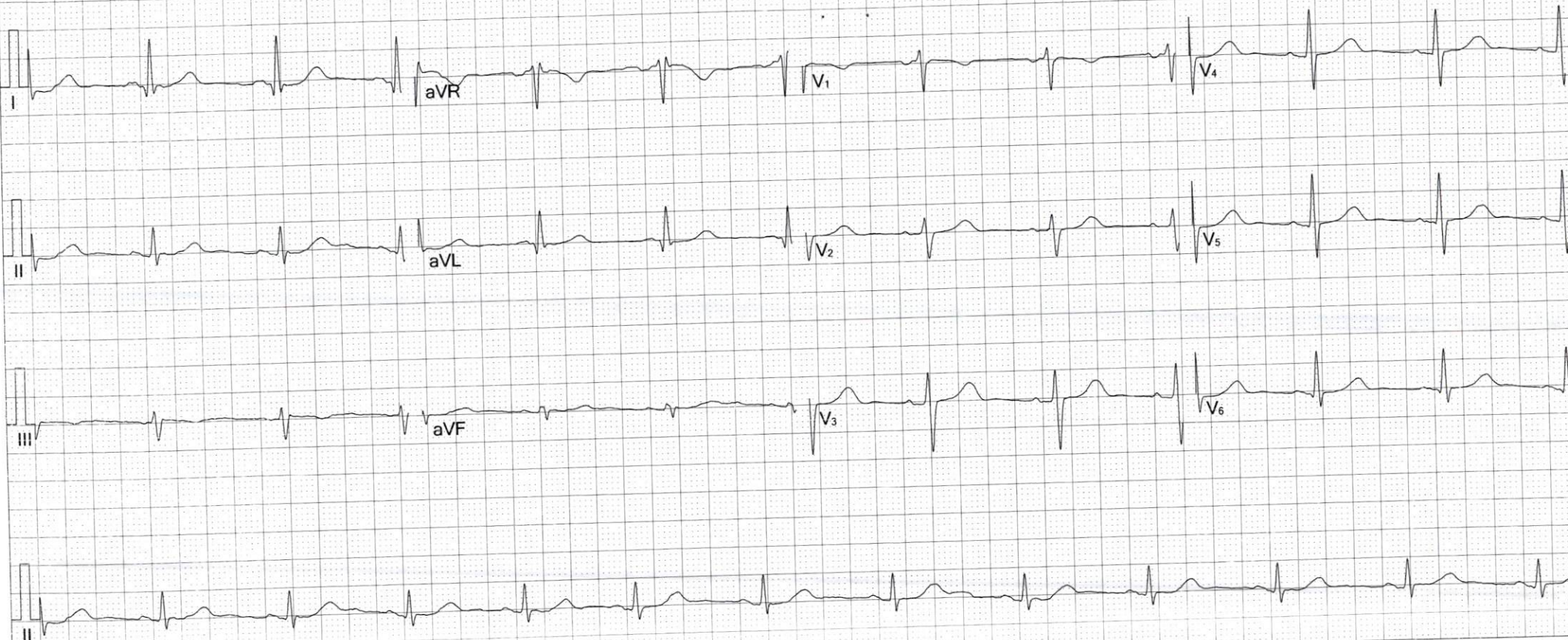

Filtre Principal: On Filtre ADS: On

Fréquence : 1000 Hz	Interval. PQ: 128 ms
Durée ECG: 13 s	Interval. QT : 422 ms
FC : 67 bpm	Interval. QTc : 446 ms
Durée P : 83 ms	Axe P : 1.2°
Durée QRS : 91 ms	Axe QRS : 7.2°
Durée T : 301 ms	Axe T : 34.9°

Suggestion :

Dr. HAFDI Noureddine
Cardiologue
445 Route de l'Indépendance
Bd. Abdou Moumouni Casablanca
Tél: 0522.86.36.87

Signature Médecin:



Cardiologie- Angiologie
Maladies du coeur et des vaisseaux

- Ancien attaché au service de cardiologie au CHU IBN ROCHD
- Ex Médecin Directeur du CHP MY YOUSSEF
- Ex Médecin Directeur du CHP EL HASSANI
- EX Médecin Directeur du CHP SIDI OTHMANE
- Consultation et exploration Cardio-Vasculaire

إختصاصي أمراض القلب والشرابين

- ملحق سابق بقسم أمراض القلب بالمستشفى الجامعي ابن رشد
- طبيب مدير سابق لمستشفى مولاي يوسف
- طبيب مدير سابق لمستشفى الحسني
- طبيب مدير سابق لمستشفى سيدي عثمان
- تشخيص وإستكشاف أمراض القلب والشرابين

Casablanca le, Casablanca, le 19/09/2023

Nom du patient : Mme BEKAOUI HASNA

COMPTE RENDU D'ECHOCARDIOGRAPHIE TRANSTHORACIQUE

En mode bidimensionnel

- ° Les valves mitrale, aortique, pulmonaire et tricuspide sont de structure et de cinétique normales.
- ° Le ventricule gauche non dilaté non hypertrophie est de contractilité globale et segmentaire normale, FE à 72%.
- ° Les cavités droites ne sont pas dilatées.
- ° Il n'y a pas de défaut au niveau du septum inter-auriculaire.
- ° Il n'y a pas d'épanchement péricardique.
- ° Il n'y a pas de thrombose intracavitaire.

Au Doppler :

- ° Il n'y a pas d'hypertension artérielle pulmonaire.
 - ° Le flux mitral est normal
- Flux aortique normale
PR VG non élevée

Conclusion :

Examen échocardiographique normale.

Dr. HAFDI Noureddine
Cardiologue
45 Bd Abdelmoumen - Casablanca
Tél: 0522 86 36 87

NOTE D'HONORAIRES

LE 19/09/2023

Le Docteur **HAFDI NOUREDDINE**
A l'honneur de vous présenter ses meilleures salutations,
Et vous adresse selon l'usage sa note d'honoraires

Nom du patient	Montant
Mme BEKAOUI HASNA	
ECG+CS	300 DH
ECHO DOPPLER CARDIAQUE	700 DH
PRIX	1000 DH

TOTALE MILLES DIRHAM

SIGNATURE :

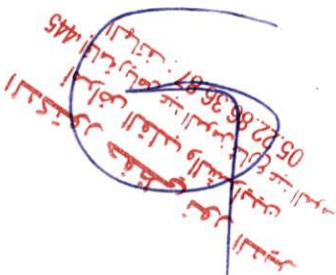
A handwritten signature in blue ink is written over a red circular stamp. The stamp contains Arabic text and a phone number: 05 22 86 36 87. The signature is a cursive script.