

RECOMMANDATIONS IMPORTANTES A LIRE POUR ACTIVER LES REMBOURSEMENTS ET EVITER LES REJETS

Conditions générales :

- Le cadre réservé à l'adhérent doit être dûment renseigné.
- Le cadre réservé au médecin doit être renseigné par le praticien lui-même notamment la nature de la maladie.
- La validité de la feuille de soins est limitée à 3 mois à compter de la première consultation.
- L'entente préalable est exigée pour toute hospitalisation médicale, chirurgicale, soins dentaires spéciaux, extractions multiples, parodontie orthodontie, prothèses dentaires, prothèses auditives ou orthopédiques ainsi que pour tous les actes effectués en série.
- En cas d'accident, une déclaration précisant les causes et circonstances de l'accident est à joindre à la feuille de soins.

Pharmacie :

- Les vignettes des médicaments doivent être obligatoirement jointes aux ordonnances.
- Pour les médicaments sans vignettes une facture de la pharmacie doit être jointe.

Radiologie et Biologie :

- La facture ainsi qu'une copie des résultats des analyses ou du compte rendu (sous pli confidentiel) doivent être jointes à l'ordonnance médicale pour toute demande de remboursement.
- Un pli confidentiel du médecin prescripteur des analyses ou radios peut être demandé par le médecin conseil de la mutuelle.

Optique :

- L'ordonnance du médecin prescripteur et la facture de l'opticien sont à joindre à la feuille de soins.

Rééducation :

- L'entente préalable renseignée par le médecin prescripteur est exigée avant le début des séances de rééducations.
- Pour le remboursement, la facture et le calendrier des séances effectuées sont à joindre à la feuille de soins.

Dentaire :

- En cas de prothèses ou de traitement canalaires, l'accord préalable renseigné sur la feuille de soins est obligatoire avant le début de traitement.
- La facture doit être jointe à la feuille de soins pour toute demande de remboursement.
- La radio-après soins est obligatoire en cas de prothèses ou de traitement canalaires.

Maladie et Affection Longue Durée ALD et ALC :

- La déclaration de maladie chronique doit être renseignée par le médecin prescripteur et renouvelée tous les 6 mois.

Adresses Mails utiles

- Réclamation : contact@mupras.com
- Prise en charge : pec@mupras.com
- Adhésion et changement de statut : adhesion@mupras.com

La MUPRAS garantit le respect de la loi n° 09-08 relative à la protection des personnes physiques à l'égard du traitement des données à caractère personnel.

MUPRAS : Centre Allal Ben Abdellah - 6ème Etage Angle Rue Mohamed Fakir et Rue Allal Ben Abdellah - Quartier de l'Horloge Casablanca 20000 - Tél. : 05 22 20 45 45 (LG) - Fax : 05 22 22 78 18 - www.mupras.com



MUPRAS
Mutuelle de Prévoyance
& d'Actions Sociales
de Royal Air Maroc

Déclaration de Maladie

M22- 0056816

☒ Maladie ☐ Dentaire ☐ Optique ☐ Autres

Cadre réservé à l'adhérent (e)

Matricule : 11418 Société : 2. D. M.

☒ Actif ☐ Pensionné(e) ☐ Autre :

Nom & Prénom : 205 J. 12 - Fatma

Date de naissance : 21.05.75

Adresse :

Tél. : 052518485 Total des frais engagés : Dhs

Cadre réservé au Médecin

Cachet du médecin :

Dr. LAHLALI Abdellah
Gynécologue - Obstétricien
Bureau 108 - Technopole 1 - Bloc B
AGADIR BAY, Cité Founty - AGADIR
Tél: 05 28 84 61 08 / 05 28 84 60 00

Date de consultation : 23.01.24

Nom et prénom du malade : DOMIN Yachina Hane Age : 11 ans

Lien de parenté : ☐ Lui-même ☐ Conjoint ☒ Enfant

Nature de la maladie : Abolition du statut ALD

Affection longue durée ou chronique : ☐ ALD ☐ ALC Pathologie :

En cas d'accident préciser les causes et circonstances :

Dans le cas où la maladie aurait un caractère confidentiel, communiquer les renseignements sous pli confidentiel à l'attention du médecin conseil de la Mutuelle.

J'atteste sur l'honneur l'exactitude des renseignements portés sur la présente déclaration. Je déclare avoir pris connaissance de la clause relative à la protection des données personnelles.

Fait à : Agadir Le : 25.01.24

Signature de l'adhérent(e) :

RELEVÉ DES FRAIS ET HONORAIRES

Dates des Actes	Natures des Actes	Nombre et Coefficient	Montant détaillé des Honoraires	Cachet et signature du Médecin attestant le Paiement des Actes
22/01/24				Dr. LALLI Abdellah Gynécologue - Obstétricien Bureau 108 - Technopôle 1 - Bloc B AGADIR BAY, Cité Founty - AGADIR Tel: 05 28 84 61 00 / 05 28 84 60 00

EXECUTION DES ORDONNANCES

Cachet du Pharmacien ou du Fournisseur	Date	Montant de la Facture
PHARMACIE TAHIRI Rue Allal Ben Abdallah, Talbourt AGADIR - Tél : 05 28 82 35 08 - Gsm : 06 61 47 89 49 INPE: 042055178	22/01/24	150740

ANALYSES - RADIOGRAPHIES

Cachet et signature du Laboratoire et du Radiologue	Date	Désignation des Coefficients	Montant des Honoraires
INPE: 041207044	22/01/24	945	5000

AUXILIAIRES MEDICAUX

Cachet et signature du Praticien	Date des Soins	Nombre				Montant détaillé des Honoraires
		AM	PC	IM	IV	

RELEVÉ DES FRAIS ET HONORAIRES

Le praticien est prié de préciser la dent traitée, l'acte pratiqué en indiquant la nature des soins.

Important :

Veuillez joindre les radiographies en cas de prothèses ou de traitement canaux, ainsi que le bilan de l'ODF.

SOINS DENTAIRES	Dents Traitées	Nature des Soins	Coefficient	
				Coefficient DES TRAVAUX <input type="text"/>
				MONTANTS DES SOINS <input type="text"/>
				DEBUT D'EXECUTION <input type="text"/>
				FIN D'EXECUTION <input type="text"/>
O.D.F PROTHESES DENTAIRES	DETERMINATION DU CCEFFICIENT MASTICATOIRE <div> <div>H</div> <div>25533412 21433552</div> <div>00000000 00000000</div> <div>D</div> <div>00000000 00000000</div> <div>35533411 11433553</div> <div>G</div> <div>B</div> </div> (Création, remont, adjonction) Fonctionnel, Thérapeutique, nécessaire à la profession			Coefficient DES TRAVAUX <input type="text"/>
				MONTANTS DES SOINS <input type="text"/>
				DATE DU DEVIS <input type="text"/>
				DATE DE L'EXECUTION <input type="text"/>

VISA ET CACHET DU PRATICIEN ATTESTANT LE DEVIS

VISA ET CACHET DU PRATICIEN ATTESTANT L'EXECUTION



مصلحة متعددة التخصصات - المسيرة أكادير
CLINIQUE MULTIDISCIPLINAIRE - AL MASSIRA AGADIR

Agadir, Le: 22.01.24.

Dr RABIA. Youssef

116,40
Floxapec 100

2 phls 2x/1' x 6j



34,00
- Surfact

1 q 2x/1' x 6j



150,40

PHARMACIE TAHIRI
Rue Allal Ben Abdellah, Talborjt
- AGADIR -

Tél : 05 28 82 35 08 - Gsm : 06 84 61 86 60

Dr SAHLALI Abdellah
Gynécologue - Obstétricien
Bureau 108 - Technopole 1
AGADIR BAY, Cité Founty - AGADIR
Tél : 05 28 84 61 86 / 05 28 84 60 00

Avenue 29 Février cité Talborjt - Agadir

Surgam® 100 mg

Acide tiaprofénique

Comprimé sécable - Boîte de 30

Veuillez lire attentivement cette notice avant de prendre ce médicament car elle contient des informations importantes pour vous.

• Gardez cette notice. Vous pourriez avoir besoin de la relire. • Si vous avez d'autres questions, interrogez votre médecin ou votre pharmacien. • Ce médicament vous a été personnellement prescrit. Ne le donnez pas à d'autres personnes. Il pourrait leur être nocif, même si les signes de leur maladie sont identiques aux vôtres. • Si vous ressentez un quelconque effet indésirable, parlez-en à votre médecin ou votre pharmacien. Ceci s'applique aussi à tout effet indésirable qui ne serait pas mentionné dans cette notice. Voir rubrique 4.

1. QU'EST-CE QUE SURGAM 100 mg, comprimé sécable ET DANS QUELS CAS EST-IL UTILISÉ ?

Classe pharmacothérapeutique :

ANTI-INFLAMMATOIRE, ANTIRHUMATISMAL, NON STÉROÏDIEN - Code ATC : M01AE11.

SURGAM contient de l'acide tiaprofénique.

Ce médicament appartient à une famille appelée les anti-inflammatoires non stéroïdiens. Ces médicaments sont utilisés notamment pour diminuer l'inflammation et calmer la douleur.

SURGAM est destiné à l'adulte et l'enfant à partir de 15 kg (soit environ 4 ans).

SURGAM est utilisé pour soulager les symptômes :

• En traitement long :

- dans des rhumatismes inflammatoires chroniques (inflammations des articulations),
- dans certaines arthroses douloureuses et invalidantes (usure du cartilage entraînant des douleurs dans les articulations et gênant les mouvements).

• En traitement court dans les crises douloureuses :

- qui touchent les articulations (en cas d'arthroses), le bas du dos (lombalgies), dans certains cas, après un traumatisme (douleurs et gonflements).

• Lors de règles douloureuses,

• En traitement de certaines douleurs provoquées par des inflammations et localisées au niveau de la gorge, des oreilles, de la bouche et/ou du nez.

2. QUELLES SONT LES INFORMATIONS À CONNAÎTRE AVANT DE PRENDRE SURGAM 100 mg, comprimé sécable ?

Ne prenez jamais SURGAM 100 mg, comprimé sécable :

• Si vous êtes allergique (hypersensible) à l'acide tiaprofénique ou à l'un des autres composants contenus dans ce médicament, mentionnés dans la rubrique 6,

• Si vous avez déjà eu une crise d'asthme déclenchée ou non par la prise d'acide tiaprofénique ou par d'autres médicaments de la même famille que SURGAM (l'aspirine, les anti-inflammatoires non stéroïdiens).

• Si vous êtes enceinte, à partir du début du 6ème mois de grossesse (au-delà de 24 semaines d'aménorrhée),

• Si vous avez déjà eu un ulcère de l'estomac ou de l'intestin, ou des saignements digestifs à répétition,

• Si vous avez ou avez déjà eu des saignements ou une perforation du tube digestif déclenchée par un précédent traitement de la même famille que SURGAM,

• Si vous souffrez d'un ulcère de l'estomac ou de l'intestin,

• Si vous avez une hémorragie gastro-intestinale, cérébrale ou une autre hémorragie,

• Si vous souffrez d'une maladie grave du foie (insuffisance hépatique sévère), des reins (insuffisance rénale sévère) ou du cœur (insuffisance cardiaque sévère),

• Si vous prenez un autre médicament, assurez-vous que l'association avec SURGAM n'est pas contre-indiquée (voir rubrique "Autres médicaments et SURGAM 100 mg, comprimé sécable").

• Chez l'enfant pesant moins de 15 kg (soit environ 4 ans) car ce dosage n'est pas adapté dans ce cas.

Avertissements et précautions

Adressez-vous à votre médecin ou pharmacien avant de prendre SURGAM 100 mg, comprimé sécable.

Vous devez prévenir votre médecin si vous êtes dans l'une des situations suivantes :

• Vous avez déjà eu des problèmes digestifs (comme un ulcère de l'estomac ou de l'intestin, des saignements digestifs, une recto-colite hémorragique, une maladie de Crohn, une hernie hiatale),

• Vous souffrez d'une maladie du foie ou des reins,

• Vous êtes diabétique,

• Vous souffrez de troubles de la coagulation,

• Vous êtes actuel
médicament peut e
• Si vous avez une v
infections graves d
• Vous avez de l'ast
nez ou des sinus (r
entraîner une crise

acétilsalicylique (aspirine) ou à un anti-inflammatoire non stéroïdien (voir rubrique « Ne prenez jamais SURGAM 100 mg, comprimé sécable »).

• Vous souffrez d'une infection. La surveillance médicale doit être renforcée,

• Vous souhaitez concevoir un enfant. Si vous êtes une femme, SURGAM peut altérer votre fertilité. Vous ne devez donc pas prendre ce médicament si vous souhaitez concevoir un enfant, si vous présentez des difficultés pour procréer ou si des examens sur votre fonction de reproduction sont en cours. Ce médicament existe sous forme d'autres dosages qui peuvent être plus adaptés.

Personnes ayant un risque cardiovasculaire

Vous devez prévenir votre médecin ou votre pharmacien si vous êtes dans l'une des situations suivantes :

• Vous avez des problèmes cardiaques,

• Vous avez déjà eu une attaque cérébrale (accident vasculaire cérébral),

• Ou vous pensez avoir des facteurs de risques de maladies cardiovasculaires (par exemple vous avez une tension artérielle élevée, un taux de sucre ou de cholestérol élevé dans le sang ou vous fumez).

Les médicaments tels que SURGAM, pourraient augmenter le risque de crise cardiaque (infarctus du myocarde) ou d'accident vasculaire cérébral. Le risque est d'autant plus important que les doses utilisées sont élevées et la durée de traitement prolongée. Ne pas dépasser les doses recommandées ni la durée de traitement.

L'utilisation de SURGAM peut également augmenter le risque de troubles du rythme cardiaque (fibrillation auriculaire).

Pendant le traitement

• Arrêtez le traitement et consultez immédiatement un médecin ou les urgences médicales :

- Si une crise d'asthme ou une difficulté à respirer survient après avoir pris ce médicament.

Ceci peut être le signe d'une allergie à ce médicament.

- Si vous avez une éruption de boutons ou des plaques sur la peau, des démangeaisons, un brusque gonflement du visage et du cou. Il peut alors s'agir d'une allergie à ce médicament.

- Si vous rejetez du sang par la bouche, si vous avez du sang dans les selles ou si vos selles sont colorées en noir. Il peut alors s'agir de saignements localisés dans votre estomac et/ou votre intestin (hémorragie digestive).

- Si vous avez des signes qui ressemblent à des brûlures sur votre peau ou vos muqueuses (gorges, bouche, muqueuses génitales) tels qu'une rougeur de la peau avec des bulles, des cloques ou un décollement de la peau.

• Arrêtez le traitement en cas de troubles urinaires ou d'infection urinaire.

• Prévenez votre médecin si vous pensez avoir une infection (notamment en cas de fièvre).

Dans certains cas, votre médecin pourra vous demander de faire une prise de sang pour surveiller le fonctionnement de vos reins et de votre taux de potassium.

Autres médicaments et SURGAM 100 mg, comprimé sécable

Ce médicament contient un anti-inflammatoire non stéroïdien : l'acide tiaprofénique.

Vous ne devez pas prendre en même temps que ce médicament d'autres médicaments contenant des anti-inflammatoires non stéroïdiens (incluant les inhibiteurs sélectifs de la cyclo-oxygénase 2) et/ou de l'acide acétilsalicylique (aspirine).

Lisez attentivement les notices des autres médicaments que vous prenez afin de vous assurer de l'absence d'anti-inflammatoire non stéroïdien et/ou d'aspirine.

Veuillez indiquer à votre médecin ou à votre pharmacien si vous prenez ou avez pris récemment un autre médicament, même s'il s'agit d'un médicament obtenu sans ordonnance car il y a certains médicaments qui ne doivent pas être pris ensemble et d'autres qui peuvent nécessiter une modification de la dose lorsqu'ils sont pris ensemble.

Sauf avis contraire de votre médecin, vous ne devez pas prendre SURGAM en même temps que :

• Des médicaments qui empêchent la formation de caillots et fluidifient le sang (anticoagulants par voie orale comme la warfarine, les inhibiteurs de la thrombine comme le dabigatran, les inhibiteurs directs du facteur Xa comme l'apixaban, le rivaroxaban et l'édoxaban, les antiagrégants plaquettaires, l'héparine injectable). Si la prise ou l'utilisation concomitante de l'un de ces médicaments s'avérait nécessaire, votre médecin devra vous surveiller étroitement en raison d'un risque accru de saignements.

• Des médicaments de la même famille que SURGAM (aspirine, anti-inflammatoire non stéroïdien, anti COX 2) qui sont utilisés pour diminuer l'inflammation et la fièvre et/ou pour calmer le douleur,

• Un corticostéroïde,

• Un médicament contenant du lithium,

• Du méthotrexate à une dose supérieure à 20 mg/semaine,

L01 : 23/06/2025
PFR : 02 2025

SURGAM 100 mg
CP SEC B30

P.P.V : 34DH00



sonnelles

niveau du
peut

عن طريق الفم
24 كبسولة

500 ملج

فلو سكام
فلوكساسيلين

AMM N° 66/20 DMP/21

Uniquement sur ordonnance
قطعة على وصلة طبيةMODE ET VOIE D'ADMINISTRATION :
lire la notice avant utilisation

Se conformer à la prescription du médecin.

POSOLOGIE :

Voir notice

INDICATIONS - CONTRE-INDICATIONS :

A conserver à une température ne dépassant pas 25° C

TENIR HORS DE LA PORTEE ET DE LA VUE DES ENFANTS

Excipient à effet notoire : Sodium Flucloxacilline

Cette boîte contient 12 g de Flucloxacilline

Excipients : q.s.p. 1 gélule

COMPOSITION : Flucloxacilline (sous forme sodique monohydrate) 500 mg

IDEMCO

24 gélules
Voie orale

500 mg

Flucloxacilline

FLOXAM®

LABORATOIRES DE PRODUITS PHARMACEUTIQUES
D'ARMÉE DU MAROC
21, RUE DES OUDAYA - CASABLANCA - MAROCمختبر الأدوية الصيدلانية لبحال الإفريقية
21، ريف الأوداية - الدار البيضاء - المغربLapophan®
للزورطريقة وكيفية الاستخدام ،
الاحتياطات ، حجب الاستخدام

الاحتياطات ، حجب الاستخدام

دواء صي الاستخدام ، موانع الاستخدام ، التحذيرات ، التحذيرات

يحتفظ بصفة خاصة في درجة حرارة 25 درجة مئوية

يحفظ بعيدا عن متناول ومراي الأطفال

النظر : التحذيرات ، التحذيرات ، التحذيرات

النظر : التحذيرات ، التحذيرات ، التحذيرات

تحتوي هذه العبوة على 12 كبسولة

500 ملج

500 ملج

500 ملج

500 ملج

500 ملج

500 ملج

500 ملج

500 ملج

500 ملج

500 ملج

500 ملج

500 ملج

500 ملج

500 ملج

500 ملج

500 ملج

500 ملج

500 ملج

500 ملج

500 ملج

500 ملج

500 ملج

PPV 116DH40
LOT 2N020 6
EXP 02/2025FLOXAM®
Flucloxacilline

500 mg

24 gélules Voie orale

للزور

عن طريق الفم

24 كبسولة



500 ملج

فلو سكام

فلوكساسيلين

فلوكساسيلين

فلوكساسيلين

فلوكساسيلين

فلوكساسيلين

فلوكساسيلين

فلوكساسيلين

فلوكساسيلين

فلوكساسيلين

فلوكساسيلين

فلوكساسيلين

فلوكساسيلين

فلوكساسيلين

فلوكساسيلين

فلوكساسيلين

فلوكساسيلين

فلوكساسيلين

فلوكساسيلين

فلوكساسيلين



Biopsies, Cytologies, Frottis cervico-vaginaux, Immunohistochimie, Examens extemporanés

Dr Youssef BOUHAJEB

- Diplômé de l'Université Autonome de Madrid
- Ancien Assistant et interne des Hôpitaux de Barcelone et Paris

الدكتور يوسف بوحاجب

- خريج جامعة مدريد
- طبيب سابق بمستشفيات برشلونة و باريس

BON D'EXAMEN

Renseignements Cliniques :

Nodule sur droit

Orientation Diagnostique :

Nodule sur droit

Antécédents Pathologiques :

Traitements Antérieurs :

Biopsies/Cytologies Antérieures N° :

Type d'Opération :

Pièce Remise :(spécifier la région anatomique et latéralité) :

DDR : Ménopause : Thérapie hormonale :

N° D'enfant(s) : N° d'Avortements :

Le : 22/01/2024

Signature et cachet du Médecin traitant

Dr. LAHLALI Abdelilah
Gynécologue - Obstétricien
Bureau 108 - Technopole 1 - Bloc B
AGADIR BAY, Cité Founty - AGADIR
Tél: 05 28 84 61 88 / 05 28 84 60 00

Partie réservée au médecin traitant

Médecin traitant : Dr. LAHLALI

Nom et Prénom du patient : M^{lle} RANIM YASMINA HANNA

Sexe : M ☐ F ☒

Date de naissance : 18/01/2023

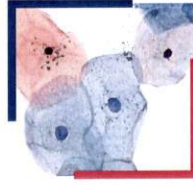

Dr Youssef BOUHAJEB

- Diplômé de l'Université Autonome de Madrid
- Ancien Assistant et Interne des Hôpitaux de Barcelone et Paris

الدكتور يوسف بوحاجب

• خريج جامعة مدريد

• طبيب سابق بمستشفيات برشلونة و باريس

Agadir le, 22/01/2024

Nom & Prénom : RAMIM yasmina hanna

N° Examen : 4012224

Date réponse : 24/01/2024

FACTURE N° 24/0350

Nature du prélèvement

Nodule du sein

Prix TTC

500,00 Dhs

coefficient-P

455

Arrêtée la présente facture à la somme de Cinq cents Dirhams

Signé : Dr. BOUHAJEB Youssef

INPE- 041207044

CENTRE IBN ROCHD
D'Anatomie Pathologique
Av Hassan II, Immeuble Ait Souss
2ème étage - AGADIR
Tél 0528 82 82 82 - Fax 0528 82 84 94



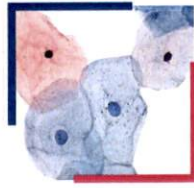

Dr Youssef BOUHAJEB

- Diplômé de l'Université Autonome de Madrid
- Ancien Assistant et interne des Hôpitaux de Barcelone et Paris

الدكتور يوسف بوحاجب

- خريج جامعة مدريد
- طبيب سابق بمستشفيات برشلونة و باريس

Date de réception : 22/01/2024

Date de réponse : 24/01/2024

Sexe : F

Âge : 14 ans

N° d'examen : 4012224

Nom et Prénom : RAMIM yasmina hanna

Médecin traitant : Dr. LAHLALI

Nature du prélèvement : Nodule du sein

Renseignements cliniques : Nodule du sein droit.

COMPTE RENDU

MACROSCOPIE:

Nodule qui pèse 1 gr et qui mesure de 1.7 x 1.4 x 1 cm. (x1, IP)

MICROSCOPIE:

Le nodule décrit macroscopiquement correspond à une lésion de composition mixte avec composante stromale lâche constituée de tissu fibreux dense et avec présence d'une légère réaction inflammatoire. La composante épithéliale montre une double assise cellulaire respectée constituée de cellules épithéliales sécrétoires et de cellules myoépithéliales.

CONCLUSION:

FIBROADENOME DU SEIN DE 1.7 CM.

ABSENCE DE SIGNES DE MALIGNITE.

Dr. Youssef BOUHAJEB
CENTRE IBN ROCHD
D'ANATOMIE PATHOLOGIQUE
ET CYTODIAGNOSTIC

Signé : DR. BOUHAJEB Youssef

