

# RECOMMANDATIONS IMPORTANTES A LIRE POUR ACTIVER LES REMBOURSEMENTS ET EVITER LES REJETS

## Conditions générales :

- Le cadre réservé à l'adhérent doit être dûment renseigné.
- Le cadre réservé au médecin doit être renseigné par le praticien lui-même notamment la nature de la maladie.
- La validité de la feuille de soins est limitée à 3 mois à compter de la première consultation.
- L'entente préalable est exigée pour toute hospitalisation médicale, chirurgicale, soins dentaires spéciaux, extractions multiples, parodontie orthodontie, prothèses dentaires, prothèses auditives ou orthopédiques ainsi que pour tous les actes effectués en série.
- En cas d'accident, une déclaration précisant les causes et circonstances de l'accident est à joindre à la feuille de soins.

## Pharmacie :

- Les vignettes des médicaments doivent être obligatoirement jointes aux ordonnances.
- les achats des médicaments à l'étranger en cas d'absence des vignettes ou codes-barres une facture du pharmacien est exigée en plus de l'ordonnance du médecin prescripteur

## Radiologie et Biologie :

- La facture ainsi qu'une copie des résultats des analyses ou du compte rendu (sous pli confidentiel) doivent être jointes à l'ordonnance médicale pour toute demande de remboursement.
- Un pli confidentiel du médecin prescripteur des analyses ou radios peut être demandé par le médecin conseil de la mutuelle.

## Optique :

- L'ordonnance du médecin prescripteur et la facture de l'opticien sont à joindre à la feuille de soins.

## Rééducation :

- L'entente préalable renseignée par le médecin prescripteur est exigée avant le début des séances de rééducations.
- Pour le remboursement, la facture et le calendrier des séances effectuées sont à joindre à la feuille de soins.

## Dentaire :

- En cas de prothèses ou de traitement canalaires, l'accord préalable renseigné sur la feuille de soins est obligatoire avant le début de traitement.
- La facture doit être jointe à la feuille de soins pour toute demande de remboursement.
- La radio-après soins est obligatoire en cas de prothèses ou de traitement canalaires.

## Maladie et Affection Longue Durée ALD et ALC :

- La déclaration de maladie chronique doit être renseignée par le médecin prescripteur et renouvelée une fois par an.

## Adresses Mails utiles

- 0 Réclamation : contact@mupras.com
- 0 Prise en charge : pec@mupras.com
- 0 Adhésion et changement de statut : adhesion@mupras.com

La MUPRAS garantit le respect de la loi n° 09-08 relative à la protection des personnes physiques à l'égard du traitement des données à caractère personnel.

MUPRAS : Centre Allal Ben Abdellah - 6ème Etage Angle Rue Mohamed Fakir et Rue Allal Ben Abdellah - Quartier de l'Horloge Casablanca 20000 - Tél : 05 22 20 45 45 (L.G) - Fax : 05 22 22 78 18 - www.mupras.com



**MUPRAS**  
Mutuelle de Prévoyance  
& d'Actions Sociales  
de Royal Air Maroc

## Déclaration de Maladie

W21-847267

202931

payement

☒ Maladie ☐ Dentaire ☐ Optique ☐ Autres

Cadre réservé à l'adhérent (e)

Matricule : 3432 Société : R. A. M

☐ Actif ☒ Pensionné(e) ☐ Autre :

Nom & Prénom : AALA ABDELHAQ

Date de naissance : 15-11-1953

Adresse : 591. A. MASSIRA III

Tél : 0661535857

Total des frais engagés : 877,30 Dhs

PR4FH05/V2/20-10-2023

Autorisation CNDP N° : A-A-215 / 2019

Cadre réservé au Médecin

Cachet du médecin :

Date de consultation : 20/03/24

Nom et prénom du malade : AALA ABDELHAQ

Lien de parenté : ☐ Lui-même ☒ Conjoint(e)

Nature de la maladie : Adénocarcinome

Affection longue durée ou chronique : ☐ ALD ☐ ALC Pathologie :

En cas d'accident préciser les causes et circonstances :

Dans le cas où la maladie aurait un caractère confidentiel, communiquer les renseignements sous pli confidentiel à l'attention du médecin conseil de la Mutuelle.

J'atteste sur l'honneur l'exactitude des renseignements portés sur la présente déclaration. Je déclare avoir pris connaissance de la clause relative à la protection des données personnelles.

Fait à : Marrakech Le : 20/03/2024

Signature de l'adhérent(e) :

## VOLET ADHERENT

Déclaration de maladie W21-847267

Remplissez ce volet, découpez le et conservez le.  
Il sera nécessaire de le présenter pour toute réclamation ultérieure.

Coupon à conserver par l'adhérent(e).

Matricule : 3432

Nom de l'adhérent(e) : AALA

Total des frais engagés :

Date de dépôt :



# RELEVÉ DES FRAIS ET HONORAIRES

Dates des Actes	Natures des Actes	Nombre et Coefficient	Montant détaillé des Honoraires	Cachet et signature du Médecin attestant le Paiement des Actes
20/03/2024		CS	1309,30	Dr. Badre SADIKI جراحة الفم والمسالك البولية والتناسلية Chirurgien Urologue - Andrologue - Sexologue Bd Dakhla 63 Résidence Dar EL Hana Appt N°11 1er Étage Massira 1 - Marrakech Tél : 05 24 84 31 39 - INPE : 07112200

## EXECUTION DES ORDONNANCES

Cachet du Pharmacien ou du Fournisseur Date Montant de la Facture

537,30

## ANALYSES - RADIOGRAPHIES

Cachet et signature du Laboratoire et du Radiologue Date Désignation des Coefficients Montant des Honoraires

## AUXILIAIRES MEDICAUX

Cachet et signature du Praticien Date des Soins Nombre AM PC IM IV Montant détaillé des Honoraires

### VOLET ADHERENT

\* Il est entendu que le règlement est conditionné par la fourniture de tous les justificatifs exigés par la Mutuelle.

# RELEVÉ DES FRAIS ET HONORAIRES

Le praticien est prié de préciser la dent traitée, l'acte pratiqué en indiquant la nature des soins.

Important :

Veillez joindre les radiographies en cas de prothèses ou de traitement canaux, ainsi que le bilan de l'ODF.

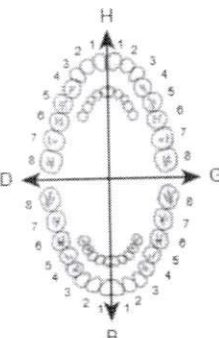
SOINS DENTAIRES	Dents Traitées	Nature des Soins	Coefficient	Montant des Honoraires	COEFFICIENT DES TRAVAUX
					

	MONTANTS DES SOINS
	DEBUT D'EXECUTION
	FIN D'EXECUTION

## O.D.F. PROTHESES DENTAIRES

### DETERMINATION DU COEFFICIENT MASTICATOIRE

H  
25533412 21433552  
00000000 00000000  
D  
00000000 00000000  
35533411 11433553  
G  
B

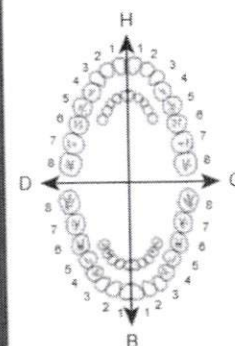

(Création, remont, adjonction)  
Fonctionnel, Thérapeutique, nécessaire à la profession

Montant des Honoraires

VISA ET CACHET DU PRATICIEN ATTESTANT LE DEVIS

VISA ET CACHET DU PRATICIEN ATTESTANT L'EXECUTION



## Urologue, Andrologue, Sexologue

أخصائي في أمراض و جراحة الكلى والمسالك البولية والتناسلية  
أمراض البروستات - المثانة والكلى - حصى الكلى والمسالك البولية  
سرطان المسالك البولية والتناسلية - الفحص والجراحة بالمنظار - تفتيت الحصى بالليزر  
الضعف الجنسي - العقم عند الرجال - إنفلتات البول  
طبيب سابق بمستشفيات فرنسا (مونبولي) ومراكش

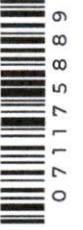

الدكتور بدر صديقي  
Dr. Badre SADIKI

20/03/2024

Mr AALA Abdelhaq

$$137,90 \times 2 + 147,60 = 423,40$$

FLOTRAL 10 MG CP

1 comprimé le soir au coucher (pendant 3 mois)

$$58,90 \times 500 = 113,90$$

OCET 200 MG CP

1 comprimé, matin et soir (pendant 10 jours)



537,30

**Pharmacie Al Ghofran**  
**Dr. Safiya BELKABIR**  
1177 Mag. N°1 Afaq 2 Saada  
Marrakech - Tél: 05 24 01 10 10  
INPE: 072074693 - ICE: 000107020000014

الدكتور بدر صديقي  
**Dr. Badre SADIKI**  
جراحة الكلى والمسالك البولية والتناسلية  
Chirurgien Urologue - Andrologue - Sexologue  
Bd Dakhla 63 Résidence Dar El Hana Appt N°11  
1er Etage Massira 1 - Marrakech  
Tél: 05 24 34 31 39 - 06 66 07 9805 - 071175889

شارع الداخلة، 63 إقامة دار الهناء رقم 11 الطابق الاول - مقابل للبنك الشعبي قبل قنطرة الاحباس القديمة - المسيرة 1 - مراكش

Bd. Dakhla, 63 Rés. Dar El Hana Appt 11, 1er Etage, Massira 1 - Marrakech  
Tél : 05 24 34 31 39 - 06 66 07 9805 - sadiki.badre@gmail.com - [www.urologue-marrakech.ma](http://www.urologue-marrakech.ma)



PPV: 137 DH 90



10 mg

libération prolongée

Lisez attentivement.

- Elle
- Si vous
- Ce
- Ident
- Garde

بدون شروط معينة للتخزين.  
يحفظ بعيداً عن متناول و مرأى الأطفال.

médicament.

des informations à votre médecin ou à votre pharmacien.

Ne donnez jamais à quelqu'un d'autre, même en cas de symptômes

niveau.

Dans cette notice

1. QU'EST-CE QUE FLOTAL® à libération prolongée ET DANS QUELS CAS EST-IL UTILISÉ ?
2. QUELLES SONT LES INFORMATIONS A CONNAÎTRE AVANT DE PRENDRE FLOTAL®, comprimés à libération prolongée ?
3. COMMENT PRENDRE FLOTAL®, comprimés à libération prolongée ?
4. QUELS SONT LES EFFETS INDESIRABLES EVENTUELS ?
5. COMMENT CONSERVER FLOTAL®, comprimés à libération prolongée ?
6. INFORMATIONS SUPPLEMENTAIRES

**1. QU'EST-CE QUE FLOTAL®, comprimés à libération prolongée ET DANS QUELS CAS EST-IL UTILISÉ ?**

FLOTAL® contient de l'alfuzosine qui appartient à la classe des alphabloquants. Ces médicaments agissent sur le système génito-urinaire et hormones sexuelles.

FLOTAL® est indiqué dans le :

- Traitement des symptômes fonctionnels de l'hypertrophie bénigne de la prostate.
- Traitement adjuvant au sondage vésical dans la rétention aiguë d'urine liée à l'hypertrophie bénigne de la prostate.

**2. QUELLES SONT LES INFORMATIONS A CONNAÎTRE AVANT DE PRENDRE FLOTAL®, comprimés à libération prolongée ?**

**Ne prenez jamais FLOTAL®, comprimés à libération prolongée dans les cas suivants :**

- Hypersensibilité à l'alfuzosine et/ou à l'un des autres composants.
- Hypotension orthostatique.
- Insuffisance hépatique.
- Insuffisance rénale sévère (clairance de la créatinine < 30 ml/min).
- Si vous prenez certains médicaments utilisés dans le traitement du VIH (par exemple : inhibiteur de protéases associé au ritonavir ou au cobicistat), ou utilisés dans le traitement de l'hépatite C (par exemple le télaprévir ou le bocoprevir), ou utilisés dans le traitement de certaines infections fongiques (par exemple kétoconazole, itraconazole, posaconazole), ou utilisés dans certaines infections bactériennes (par exemple : clarithromycine, érythromycine, télicithromycine) voir rubrique « Prise ou utilisation d'autres médicaments ».

**Faites attention avec FLOTAL®, comprimés à libération prolongée :**

**Mises en garde et précautions d'emploi**

Avant de commencer le traitement : prévenez votre médecin si vous avez une maladie du cœur (en particulier si vous souffrez d'angine de poitrine, d'insuffisance cardiaque aiguë, de troubles du rythme cardiaque) ou si vous avez déjà eu une

**Traitement adjuvant au sondage vésical dans la rétention aiguë d'urine liée à l'hypertrophie bénigne de la prostate :**

Le traitement est administré pendant 3 à 4 jours dont 2 à 3 jours lors de la mise sous cathéter et 1 jour après le retrait de celui-ci.

**Mode d'administration**

Vie orale.

Le comprimé doit être avalé entier avec un verre d'eau et pris immédiatement après le repas du soir.

Les comprimés ne doivent pas être croqués, mâchés, écrasés ou broyés en poudre. Ces actions peuvent conduire à une libération et à une absorption inappropriée du médicament et, en conséquence, à des effets indésirables pouvant être précoces.

**Durée de traitement**

**SE CONFORMER STRICTEMENT À L'ORDONNANCE DU MEDECIN.**

**Si vous avez pris plus de FLOTAL®, comprimés à libération prolongée que vous n'auriez dû :**

Consultez immédiatement votre médecin ou votre pharmacien.

En cas de surdosage, le malade sera hospitalisé et maintenu en position allongée. Un traitement classique de l'hypotension sera institué.

Du fait de sa fixation protéique élevée, l'alfuzosine est difficilement dialysable.

**Si vous oubliez de prendre FLOTAL®, comprimés à libération prolongée :**

Ne prenez pas de dose double pour compenser la dose que vous avez oublié de prendre.

**4. QUELS SONT LES EFFETS INDESIRABLES EVENTUELS ?**

Comme tous les médicaments, FLOTAL®, comprimés à libération prolongée est susceptible d'avoir des effets indésirables, bien que tout le monde n'y soit pas sujet.

**Fréquemment :**

- Etourdissements, sensations vertigineuses, malaise, maux de tête ;
- Troubles digestifs à type de nausées, douleurs dans le ventre ;
- Sensation de fatigue.

**Peu fréquemment :**

- Vertiges, somnolence, syncope (perte de connaissance brutale) ;
- Chute de la pression artérielle lors du passage de la position couchée à la position debout ;
- Accélération des battements du cœur, palpitations ;
- Diarrhée ;
- Bouche sèche ;
- Nez bouché ou nez qui coule (rhinite) ;
- Eruptions de boutons sur la peau ou démangeaisons ;
- Œdème, douleurs dans la poitrine ;

PPV: 137 DH 90



10 mg

libération prolongée

Lisez attentivement.

- Elle
- Si vous
- Ce
- Ident
- Garde

بدون شروط معينة للتخزين.  
يحفظ بعيداً عن متناول و مرأى الأطفال.

médicament.

des informations à votre médecin ou à votre pharmacien.

Ne donnez jamais à quelqu'un d'autre, même en cas de symptômes

niveau.

Dans cette notice

1. QU'EST-CE QUE FLOTAL® à libération prolongée ET DANS QUELS CAS EST-IL UTILISÉ ?
2. QUELLES SONT LES INFORMATIONS A CONNAÎTRE AVANT DE PRENDRE FLOTAL®, comprimés à libération prolongée ?
3. COMMENT PRENDRE FLOTAL®, comprimés à libération prolongée ?
4. QUELS SONT LES EFFETS INDESIRABLES EVENTUELS ?
5. COMMENT CONSERVER FLOTAL®, comprimés à libération prolongée ?
6. INFORMATIONS SUPPLEMENTAIRES

**1. QU'EST-CE QUE FLOTAL®, comprimés à libération prolongée ET DANS QUELS CAS EST-IL UTILISÉ ?**

FLOTAL® contient de l'alfuzosine qui appartient à la classe des alphabloquants. Ces médicaments agissent sur le système génito-urinaire et hormones sexuelles.

FLOTAL® est indiqué dans le :

- Traitement des symptômes fonctionnels de l'hypertrophie bénigne de la prostate.
- Traitement adjuvant au sondage vésical dans la rétention aiguë d'urine liée à l'hypertrophie bénigne de la prostate.

**2. QUELLES SONT LES INFORMATIONS A CONNAÎTRE AVANT DE PRENDRE FLOTAL®, comprimés à libération prolongée ?**

**Ne prenez jamais FLOTAL®, comprimés à libération prolongée dans les cas suivants :**

- Hypersensibilité à l'alfuzosine et/ou à l'un des autres composants.
- Hypotension orthostatique.
- Insuffisance hépatique.
- Insuffisance rénale sévère (clairance de la créatinine < 30 ml/min).
- Si vous prenez certains médicaments utilisés dans le traitement du VIH (par exemple : inhibiteur de protéases associé au ritonavir ou au cobicistat), ou utilisés dans le traitement de l'hépatite C (par exemple le télaprévir ou le bocoprevir), ou utilisés dans le traitement de certaines infections fongiques (par exemple kétoconazole, itraconazole, posaconazole), ou utilisés dans certaines infections bactériennes (par exemple : clarithromycine, érythromycine, télicithromycine) voir rubrique « Prise ou utilisation d'autres médicaments ».

**Faites attention avec FLOTAL®, comprimés à libération prolongée :**

**Mises en garde et précautions d'emploi**

Avant de commencer le traitement : prévenez votre médecin si vous avez une maladie du cœur (en particulier si vous souffrez d'angine de poitrine, d'insuffisance cardiaque aiguë, de troubles du rythme cardiaque) ou si vous avez déjà eu une

**Traitement adjuvant au sondage vésical dans la rétention aiguë d'urine liée à l'hypertrophie bénigne de la prostate :**

Le traitement est administré pendant 3 à 4 jours dont 2 à 3 jours lors de la mise sous cathéter et 1 jour après le retrait de celui-ci.

**Mode d'administration**

Vole orale.

Le comprimé doit être avalé entier avec un verre d'eau et pris immédiatement après le repas du soir.

Les comprimés ne doivent pas être croqués, mâchés, écrasés ou broyés en poudre. Ces actions peuvent conduire à une libération et à une absorption inappropriée du médicament et, en conséquence, à des effets indésirables pouvant être précoces.

**Durée de traitement**

**SE CONFORMER STRICTEMENT À L'ORDONNANCE DU MEDECIN.**

**Si vous avez pris plus de FLOTAL®, comprimés à libération prolongée que vous n'auriez dû :**

Consultez immédiatement votre médecin ou votre pharmacien.

En cas de surdosage, le malade sera hospitalisé et maintenu en position allongée. Un traitement classique de l'hypotension sera institué.

Du fait de sa fixation protéique élevée, l'alfuzosine est difficilement dialysable.

**Si vous oubliez de prendre FLOTAL®, comprimés à libération prolongée :**

Ne prenez pas de dose double pour compenser la dose que vous avez oublié de prendre.

**4. QUELS SONT LES EFFETS INDESIRABLES EVENTUELS ?**

Comme tous les médicaments, FLOTAL®, comprimés à libération prolongée est susceptible d'avoir des effets indésirables, bien que tout le monde n'y soit pas sujet.

**Fréquemment :**

- Etourdissements, sensations vertigineuses, malaise, maux de tête ;
- Troubles digestifs à type de nausées, douleurs dans le ventre ;
- Sensation de fatigue.

**Peu fréquemment :**

- Vertiges, somnolence, syncope (perte de connaissance brutale) ;
- Chute de la pression artérielle lors du passage de la position couchée à la position debout ;
- Accélération des battements du cœur, palpitations ;
- Diarrhée ;
- Bouche sèche ;
- Nez bouché ou nez qui coule (rhinite) ;
- Eruptions de boutons sur la peau ou démangeaisons ;
- Œdème, douleurs dans la poitrine ;



Ocet® 200 mg  
Ofloxacin

10 Comprimés enrobés

200 mg, comprimés enrobés  
Ofloxacin

ce médicament.

as d'informations à votre médecin ou à votre pharmacien.  
s à quelqu'un d'autre, même en cas de symptômes identiques, cela pourrait lui être nocif.

LS CAS EST-IL UTILISE ?

es; c'est une fluoroquinolone.  
briennes à germes sensibles.

ENDRE OCET 200 mg, comprimés enrobés ?

## 2. QUELLES SONT LES INFORMATIONS

Ne prenez jamais OCET 200 mg, comprimés enrobés dans les cas suivants :

- antécédents de tendinite avec un médicament de la même famille,
- allergie à ce médicament ou aux médicaments de la famille des quinolones,
- épilepsie,
- enfant de moins de 6 ans,
- déficit en glucose-6-phosphate-déshydrogénase.

L'administration de ce médicament contre-indique l'allaitement.

Ce médicament NE DOIT GÉNÉRALEMENT PAS ÊTRE UTILISÉ :

- chez l'enfant à partir de l'âge de 6 ans jusqu'à la fin de la période de croissance, sauf cas exceptionnels.

EN CAS DE DOUTE, IL EST INDISPENSABLE DE DEMANDER L'AVIS DE VOTRE MÉDECIN OU DE VOTRE PHARMACIEN.

Faites attention avec OCET 200 mg, comprimés enrobés :

### Mises en garde spéciales

- Les antibiotiques peuvent provoquer rarement des diarrhées sévères, persistantes et/ou sanglantes pouvant révéler une colite pseudo-membraneuse. Si une diarrhée survient pendant ou après la prise de ce médicament, vous devez contacter immédiatement votre médecin. Il sera peut-être nécessaire d'arrêter le traitement par ce médicament et de prendre un traitement spécifique. La survenue de diarrhée au cours du traitement ne doit pas être traitée sans avis médical (voir Quels sont les effets indésirables éventuels?).

- Éviter l'exposition au soleil et aux rayonnements ultra-violet pendant le traitement, en raison du risque de photosensibilisation (réaction cutanée lors d'une exposition au soleil ou aux U.V.).

# OCET<sup>®</sup> 200 mg, comprimés enrobés

## Ofloxacin

Veuillez lire attentivement l'intégralité de cette notice

- Gardez cette notice, vous pourriez en avoir besoin.
- Si vous avez toute autre question, vous pouvez demander conseil à votre pharmacien.
- Ce médicament

**Ocet<sup>®</sup> 200 mg**

LOT  
EXP  
PPV

230403 1  
01 2026  
58.90



ce médicament.

s d'informations à votre médecin ou à votre pharmacien.

à quelqu'un d'autre, même en cas de symptômes identiques, cela pourrait lui être nocif.

### À QUOI EST-IL UTILISÉ ?

OCET 200 mg, comprimés enrobés, c'est une fluoroquinolone.

Il est efficace contre les bactéries sensibles à germes sensibles.

### POURQUOI EST-IL UTILISÉ ?

ts :



L'administration de ce médicament doit être poursuivie jusqu'à la fin de la période de croissance, sauf cas exceptionnels.

- chez l'enfant, l'utilisation de ce médicament doit être limitée à la fin de la période de croissance, sauf cas exceptionnels.

EN CAS DE DOUBTE, IL EST INDISPENSABLE DE DEMANDER L'AVIS DE VOTRE MEDECIN OU DE VOTRE PHARMACIEN.

Faites attention avec OCET 200 mg, comprimés enrobés :

### Mises en garde spéciales

- Les antibiotiques peuvent provoquer rarement des diarrhées sévères, persistantes et/ou sanglantes pouvant révéler une colite pseudo-membraneuse. Si une diarrhée survient pendant ou après la prise de ce médicament, vous devez contacter immédiatement votre médecin. Il sera peut-être nécessaire d'arrêter le traitement par ce médicament et de prendre un traitement spécifique. La survenue de diarrhée au cours du traitement ne doit pas être traitée sans avis médical (voir Quels sont les effets indésirables éventuels?).

- Eviter l'exposition au soleil et aux rayonnements ultra-violets pendant le traitement, en raison du risque de photosensibilisation (réaction cutanée lors d'une exposition au soleil ou aux U.V.).

## Urologue, Andrologue, Sexologue

أخصائي في أمراض و جراحة الكلي والمسالك البولية والتناسلية  
أمراض البروستات - المثانة والكلي - حصى الكلي والمسالك البولية  
سرطان المسالك البولية والتناسلية - الفحص والجراحة بالمنظار - تفتيت الحصى بالليزر  
الضعف الجنسي - العقم عند الرجال - إنفلات البول  
طبيب سابق بمستشفيات فرنسا (مونبيلي) ومراكش



### Note d'honoraires

Date	Numéro
20/03/2024	43

AALA ABDELHAQ

Date	Lieu	Acte	Montant
20/03/24	Cabinet	Consultation	300,00
Total			300,00

Arrêtée la présente Note à la somme de:

TROIS CENTS DIRHAMS

الدكتور بدر صديقي  
Dr. Badre SADIKI  
جراحة الكلي والمسالك البولية والتناسلية  
Chirurgien Urologue - Andrologue - Sexologue  
Bd Dakhla 63 Résidence Dar El Hana Appt N°11  
1er Etage Massira 1 - Marrakech  
Tél : 05 24 34 31 39 - INPE : 071175889

RIB

شارع الداخلة، 63 اقامة دار الهناء رقم 11 الطابق الاول - مقابل للبنك الشعبي قبل قنطرة الاحباس القديمة - المسيرة 1 - مراكش

Bd. Dakhla, 63 Rés. Dar El Hana Appt 11, 1er Etage, Massira 1 - Marrakech  
Tél : 05 24 34 31 39 - 06 66 07 9805 - sadiki.badre@gmail.com - www.urologue-marrakech.ma



# Dr SADIKI Badre

Nom: aala,abdelhek  
ID: 20240320-150244-6F52  
Sexe: Incon.

AV Dakhla 63 Resd DAR Al hana N11 Etage 1 Massira  
Telephone: 0524343139  
Fax:  
Site internet:



Rein

Date exam: 20/03/2024  
Equipement utilisé: Mindray DC-60 Exp

## Indications et données clinique

Coeff. PPSA: 0.12ng/ml<sup>2</sup>

Rein - 1 / 1 Page

## Image ultrason



## Comment.:

les 2 reins sont de taille normale avec une bonne differenciation corticomedullaire  
prostate augmentee de volume de 30 gr homogen  
vessie a paroi fine de contenu anechogen  
pas de rpm

الدكتور بدر صديقي  
Dr. Badre SADIKI  
جراح الكلى والمسالك البولية والتناسلية  
Chirurgien Urologue - Sexologue  
9d Dakhla 63 Residence Dar EL Hana Appt N°11  
1er Etage Massira 1 - Marrakech  
Tél : 05 24 34 31 39 - INPE : 0711758899

Signature:

Date sign.: